

# เมืองสิ่งแวดล้อมยั่งยืน







รายงานกิจการ
เทศบาลนคร

# ปากเกร็ด

# 2564



# วิสัยทัศน์เทศบาลนครปากเกร็ด

แหล่งการศึกษาชั้นดี
ที่อยู่อาศัยชั้นนำ
ถิ่นวัฒนธรรมดั้งเดิม
ประชาชนร่วมเสริมการพัฒนา





# สารจาก นายก เทศมนตรี

ในช่วงระยะเวลาที่ผ่านมา เทศบาลนครปากเกร็ดได้เจริญและพัฒนาไปอย่างรวดเร็ว มีธุรกิจอุตสาหกรรม พาณิชยกรรมเกิดขึ้นมากมาย โดยเฉพาะธุรกิจด้านอสังหาริมทรัพย์ ซึ่งทำให้มีบ้านจัดสรร และคอนโดมิเนียมเพิ่มขึ้นเป็นจำนวนมาก ประกอบกับการขยายตัวของหน่วยงานภาครัฐเข้ามาอยู่ในพื้นที่ ทำให้มีสภาพเป็นชุมชนเมืองขนาดใหญ่ มีประชากรในท้องถิ่นและประชากรแฝงที่เข้ามาประกอบอาชีพเพิ่มขึ้นเป็นจำนวนมาก ซึ่งกระผมตระหนักดีว่า ภายใต้ความเจริญเติบโตของชุมชนเมืองดังกล่าว ย่อมมีปัญหาที่รอการแก้ไขและพัฒนาอยู่มากมาย

และในฐานะที่กระผม **นายวิชัย บรรดาศักดิ์** ได้รับการเลือกตั้งจากประชาชนเป็นนายกเทศมนตรีนครปากเกร็ด กระผมและคณะผู้บริหารจึงได้กำหนดแนวนโยบายในการพัฒนาเทศบาลนครปากเกร็ด เพื่อก้าวสู่นครแห่งความสุขสำหรับการอยู่อาศัย โดยมุ่งเน้นที่จะพัฒนา ด้านการสาธารณสุข และสวัสดิการสังคม โดยการดูแลสุขภาพอนามัย ส่งเสริมและสนับสนุนให้มีการป้องกัน การควบคุม การแพร่ และการระงับการระบาดของโรคติดต่อ พร้อมสร้างภูมิคุ้มกันโรคให้กับประชาชน ด้วยการฉีดวัคซีนป้องกันโรคติดเชื้อไวรัสโคโรนา 2019 (COVID-19) นอกจากนั้นยังมุ่งพัฒนาระบบสาธารณูปโภค คุณภาพชีวิตผู้สูงอายุ ผู้พิการ ผู้ด้อยโอกาสในชุมชน เร่งรัดการบริการสวัสดิการเบี้ยยังชีพและหลักประกันรายได้ผู้สูงอายุ

และอีกประการหนึ่ง นั่นคือ การพัฒนาพื้นที่ในเขตเทศบาลนครปากเกร็ดให้เป็นแหล่งที่อยู่อาศัยชั้นนำ ที่มีสภาพแวดล้อมที่สะอาด สดใส และปลอดภัยจากมลพิษ มีการพัฒนาระบบป้องกันน้ำท่วมในพื้นที่ริมแม่น้ำเจ้าพระยา ปรับปรุงภูมิทัศน์เมือง จัดระบบการจัดเก็บขยะให้มีประสิทธิภาพ เพื่อลดปริมาณขยะตกค้างภายในชุมชน

ทั้งนี้ กระผมและคณะผู้บริหารเทศบาลนครปากเกร็ด ขอกราบขอบพระคุณพี่น้องประชาชนที่ไว้วางใจให้กระผม **นายวิชัย บรรดาศักดิ์** เข้ามารับหน้าที่เป็นนายกเทศมนตรีนครปากเกร็ด กระผมและคณะผู้บริหารจะพัฒนาพื้นที่เทศบาลนครปากเกร็ดให้เจริญก้าวหน้า และเกิดประโยชน์สูงสุดให้กับพี่น้องประชาชน พร้อมทั้งต้องอาศัยความร่วมมือร่วมใจของทุกท่านในการสนับสนุนและพัฒนาให้เทศบาลนครปากเกร็ดของเราก้าวสู่นครแห่งความสุขอย่างยั่งยืน

**นายวิชัย บรรดาศักดิ์**
นายกเทศมนตรีนครปากเกร็ด

# สารจาก ปลัดเทศบาล



นครปากเกร็ด ในปัจจุบันถือได้ว่ามีความเจริญรอบด้านและเป็นไปอย่างรวดเร็ว ทั้งในเรื่องของการคมนาคม เศรษฐกิจ และที่อยู่อาศัย ซึ่งอาจส่งผลกระทบต่อสิ่งแวดล้อม ไม่ว่าจะเป็นปัญหาขยะที่เพิ่มมากขึ้น การเกิดน้ำเน่าเสีย ตลอดจนการเกิดมลพิษทางอากาศ สิ่งเหล่านี้ล้วนเชื่อมโยงต่อคุณภาพชีวิตของประชาชนโดยตรง

ทางคณะผู้บริหารได้คำนึงถึงผลกระทบดังกล่าว จึงได้มีการสนับสนุนกรอบแนวคิด **เมืองสิ่งแวดล้อมยั่งยืน** ในการดำเนินการพัฒนาควบคู่ไปกับนโยบายในการพัฒนาเทศบาลนครปากเกร็ด เพื่อให้เป็นเมืองที่มีความสมดุล ครอบคลุมทั้งในด้านของสังคม เศรษฐกิจ และสิ่งแวดล้อม มุ่งเน้นและให้ความสำคัญในการบริหารจัดการทรัพยากรธรรมชาติ สร้างการเติบโตบนคุณภาพชีวิตที่เป็นมิตรต่อสิ่งแวดล้อม ประกอบด้วย **เมืองอยู่ดี คนมีสุข สิ่งแวดล้อมยั่งยืน เทศบาลแห่งการเรียนรู้และการบริหารจัดการที่ดี** กล่าวโดยสรุป คือ การพัฒนาเทศบาลนครปากเกร็ด จะต้องมีโครงสร้างพื้นฐานที่ครอบคลุมและเข้าถึงในทุกชุมชน มีความปลอดภัย ประชาชนมีสุขภาพดี ได้รับการศึกษาและสวัสดิการที่เหมาะสม มีภูมิทัศน์ที่สวยงาม มีการจัดการขยะและมลพิษที่มีประสิทธิภาพ ซึ่งทางเทศบาลนครปากเกร็ดได้มีการกำหนดวิสัยทัศน์และนโยบายในการบริหารจัดการ พร้อมนำนวัตกรรมต่างๆ มาใช้ในการพัฒนานครปากเกร็ดที่เป็นมิตรกับสิ่งแวดล้อม ไปพร้อมกับประชาชนมีคุณภาพชีวิตที่ดี ก้าวสู่การเป็นเมืองน่าอยู่อย่างยั่งยืนที่แท้จริง

**นายสุทร บุญสิริชูโต**
ปลัดเทศบาลนครปากเกร็ด



# CONTENTS





# สารบัญ
# CONTENTS


8 **โครงสร้างการบริหารงาน**
10 **คณะผู้บริหารและส่วนราชการ**
18 **คำแถลงนโยบายจากนายกเทศมนตรี**
22 **ยุทธศาสตร์การพัฒนาทั้ง 7 ด้าน**
- 24 ยุทธศาสตร์ที่ 1 ด้านการศึกษาและวัฒนธรรม
- 32 ยุทธศาสตร์ที่ 2 ด้านทรัพยากรธรรมชาติ และสิ่งแวดล้อม
- 40 ยุทธศาสตร์ที่ 3 ด้านระบบคมนาคม และสาธารณูปโภค
- 44 ยุทธศาสตร์ที่ 4 ด้านการสาธารณสุขและสวัสดิการสังคม
- 52 ยุทธศาสตร์ที่ 5 ด้านเศรษฐกิจชุมชนและการท่องเที่ยว
- 56 ยุทธศาสตร์ที่ 6 ด้านส่งเสริมการมีส่วนร่วมของประชาชน และการประสานความร่วมมือกับทุกภาคส่วน
- 62 ยุทธศาสตร์ที่ 7 ด้านการบริหารและการบริการ

74 **โครงการเด่นปี 2564 เมืองสิ่งแวดล้อมยั่งยืน**
80 **รางวัลแห่งความสำเร็จ**
86 **สภาพทั่วไปและข้อมูลพื้นฐาน**
97 **สถานะการคลัง**
98 **สรุปโครงการตามยุทธศาสตร์การพัฒนาทั้ง 7 ด้าน**
107 **หมายเลขโทรศัพท์ติดต่อภายใน**

# โครงสร้างการบริหารงาน เทศบาลนครปากเกร็ด

**นายกเทศมนตรี**

**ที่ปรึกษา / เลขานุการนายกเทศมนตรี**

**ปลัดเทศบาล**

**สถานธนานุบาล**

**รองปลัดเทศบาล**

## สำนักปลัดเทศบาล

**ฝ่ายบริหารงานทั่วไป**
- งานธุรการ
- งานเลขานุการผู้บริหารและสภาเทศบาล

**ฝ่ายอำนวยการ**
- งานการเจ้าหน้าที่
- งานพัฒนาบุคลากร
- งานส่งเสริมการท่องเที่ยว

**ฝ่ายป้องกันและรักษาความสงบ**
- งานป้องกันและบรรเทาสาธารณภัย
- งานรักษาความสงบ
- งานดูแลตลาด

## สำนักการคลัง

**ฝ่ายบริหารงานทั่วไป**
- งานธุรการ

**ส่วนบริหารการคลัง**

**ฝ่ายพัสดุและทรัพย์สิน**
- งานพัสดุและทรัพย์สิน

**ฝ่ายการเงินและบัญชี**
- งานการเงินและบัญชี

**ฝ่ายสถิติการคลัง**
- งานสถิติและระเบียบการคลัง

**ส่วนพัฒนารายได้**

**ฝ่ายผลประโยชน์และกิจการพาณิชย์**
- งานผลประโยชน์และกิจการพาณิชย์

**ฝ่ายพัฒนารายได้และเร่งรัดรายได้**
- งานพัฒนารายได้
- งานเร่งรัดรายได้

**ฝ่ายแผนที่ภาษีและทะเบียนทรัพย์สิน**
- งานแผนที่ภาษีและทะเบียนทรัพย์สิน
- งานบริการข้อมูลแผนที่ภาษีและทะเบียนทรัพย์สิน

## สำนักการช่าง

**ฝ่ายบริหารงานทั่วไป**
- งานธุรการ

**ส่วนควบคุมการก่อสร้าง**

**ฝ่ายควบคุมการก่อสร้าง**
- งานวิศวกรรม
- งานสถาปัตยกรรมและจัดทำแบบ

**ฝ่ายวิศวกรรมโยธา**
- งานประมาณราคา

**ส่วนควบคุมอาคารและผังเมือง**

**ฝ่ายควบคุมอาคาร**
- งานขออนุญาตก่อสร้างและควบคุมอาคาร
- งานควบคุมผังเมืองและข้อมูลสารสนเทศ
- งานสำรวจและระวังแนวเขต

**ส่วนการโยธา**

**ฝ่ายสาธารณูปโภค**
- งานบูรณะสาธารณูปโภค
- งานจัดสถานที่และการไฟฟ้า
- งานศูนย์เครื่องจักรกล
- งานวิศวกรรมจราจร
- งานสวนสาธารณะ

**ส่วนช่างสุขาภิบาล**

**ฝ่ายช่างสุขาภิบาล**
- งานดูแลรักษาท่อระบายน้ำ
- งานเครื่องจักรกลและซ่อมบำรุง

**ฝ่ายจัดการคุณภาพน้ำ**
- งานวิศวกรรมสิ่งแวดล้อม

## กองสาธารณสุขและสิ่งแวดล้อม

**ฝ่ายบริหารงานทั่วไป**
- งานธุรการ

**ฝ่ายบริหารงานสาธารณสุข**
- งานวางแผนสาธารณสุข
- งานพัฒนาคุณภาพบริการและฝึกอบรม
- งานฐานข้อมูลสารสนเทศด้านสาธารณสุขและสิ่งแวดล้อม
- งานรักษาความสะอาด
- งานลดคัดแยกขยะและบริการสิ่งปฏิกูล
- งานส่งเสริมคุณภาพสิ่งแวดล้อม
- งานพัฒนาระบบจัดเก็บขยะมูลฝอย
- งานคุ้มครองผู้บริโภค
- งานสุขาภิบาลชุมชนเมืองและควบคุมเหตุรำคาญ
- งานสุขาภิบาลสถานประกอบการ

**ฝ่ายบริการสาธารณสุข**
- งานศูนย์บริการสาธารณสุข1
- งานศูนย์บริการสาธารณสุข2
- งานทันตสาธารณสุข
- งานสัตวแพทย์
- งานส่งเสริมสุขภาพ
- งานสนับสนุนสุขภาพภาคประชาชน
- งานส่งเสริมสุขภาพจิตและผู้สูงอายุ
- งานป้องกันและควบคุมโรคติดต่อ
- งานป้องกันและควบคุมโรคไม่ติดต่อ

# โครงสร้าง การบริหารงาน เทศบาลนครปากเกร็ด

- สมาชิกสภาเทศบาล
- รองนายกเทศมนตรี
- หน่วยตรวจสอบภายใน

## กองวิชาการและแผนงาน

**ฝ่ายบริหารงานทั่วไป**
- งานธุรการ

**ฝ่ายแผนงานและงบประมาณ**
- งานวิเคราะห์นโยบายและแผน
- งานวิจัยและประเมินผล
- งานจัดทำงบประมาณ

**ฝ่ายบริการและเผยแพร่วิชาการ**
- งานบริการข้อมูลข่าวสารทางท้องถิ่น
- งานบริการและเผยแพร่วิชาการ

**ฝ่ายนิติการ**
- งานรับเรื่องราวร้องทุกข์
- งานนิติกรรมสัญญา
- งานตราเทศบัญญัติที่มิใช่เรื่องงบประมาณประจำปี

## กองการศึกษา

**ฝ่ายบริหารงานทั่วไป**
- งานธุรการ
- งานงบประมาณ
- งานแผนและโครงการ
- งานระบบสารสนเทศ

**ฝ่ายบริหารการศึกษา**
- งานการเจ้าหน้าที่
- งานวางแผนบุคคลและทะเบียนประวัติ
- งานโรงเรียน
- งานการศึกษาปฐมวัย
- งานส่งเสริมคุณภาพและมาตรฐานหลักสูตร
- งานพัฒนาสื่อเทคโนโลยีและนวัตกรรมทางการศึกษา
- งานกิจการนักเรียน

**ฝ่ายส่งเสริมการศึกษา ศาสนาและวัฒนธรรม**
- งานการศึกษานอกระบบและตามอัธยาศัย
- งานห้องสมุด พิพิธภัณฑ์ และเครือข่ายทางการศึกษา
- งานกิจกรรมเด็กและเยาวชน
- งานกีฬาและนันทนาการ
- งานส่งเสริม ประเพณี ศิลปะวัฒนธรรม

**หน่วยศึกษานิเทศก์**

## กองสวัสดิการสังคม

**ฝ่ายบริหารงานทั่วไป**
- งานธุรการ

**ฝ่ายสังคมสงเคราะห์**
- งานสังคมสงเคราะห์
- งานส่งเสริมและสวัสดิการสังคม

**ฝ่ายพัฒนาชุมชน**
- งานส่งเสริมพัฒนาชุมชน
- งานวิชาการและข้อมูลชุมชน

**ฝ่ายส่งเสริมและพัฒนาอาชีพ**
- งานส่งเสริมและพัฒนาอาชีพ
- งานศูนย์ฝึกอาชีพชุมชน

## กองทะเบียนราษฎรและบัตรประจำตัวประชาชน

**ฝ่ายบริหารงานทั่วไป**
- งานธุรการ

**ฝ่ายทะเบียนราษฎร**
- งานทะเบียนราษฎร
- งานสอบสวนด้านทะเบียนราษฎร

**ฝ่ายบัตรประจำตัวประชาชน**
- งานบัตรประจำตัวประชาชน
- งานสอบสวนด้านบัตรประจำตัวประชาชน







# คณะผู้บริหาร
# สมาชิกสภาเทศบาล
# หัวหน้าส่วนราชการ
# เทศบาลนครปากเกร็ด







# คณะผู้บริหาร




| | |
|---|---|
| 1. **นายวิชัย บรรดาศักดิ์** | นายกเทศมนตรี |
| 2. **นายสมศักดิ์ พุ่มพวง** | รองนายกเทศมนตรี |
| 3. **นายสมศักดิ์ ลามอ** | รองนายกเทศมนตรี |
| 4. **นายบุญเสริม ปิ่นกาญจนนาวี** | รองนายกเทศมนตรี |

# คณะผู้บริหาร




1. **นางสาวจิราพัชร พูนสิน** ที่ปรึกษานายกเทศมนตรี
2. **นายวันชัย สีใส** ที่ปรึกษานายกเทศมนตรี
3. **นายสมพงษ์ หิรัญรัตน์** ที่ปรึกษานายกเทศมนตรี
4. **นายวิรัช ปานปิ่นศิลป์** เลขานุการนายกเทศมนตรี

# สมาชิกสภาเทศบาลเขต 1

ต.ปากเกร็ด และต.คลองเกลือ




1. นายสิทธิชัย ศิริธนาภิวัฒน์
2. นางอัชราลักษณ์ ศรีวิชัย
3. นายบำรุง เตมียะชาติ
4. นายปิยะมิตร มณีจักร์
5. นายโสภณ เสริฐสอน
6. นายวิฑูรย์ สังข์ทอง

# สมาชิก สภาเทศบาลเขต 2

ต.บางตลาด




1. นายนิพนธ์ หวังพราย
2. นายพิพัฒน์ วรวรรณปรีชา
3. นายเริงเกียรติ ศักดิ์ณรงค์เดช
4. นายสมหวัง ลามอ
5. นายยุทธนา จิตรบรรเทา
6. นายนราชัย ยิ่งเจริญ

# สมาชิกสภาเทศบาลเขต 3

ต.บ้านใหม่, ต.บางพูด (เฉพาะหมู่ที่ 1 หมู่ที่ 2 หมู่ที่ 9 (หมู่บ้านเมืองทองธานี)
ถนนป๊อบปูล่า ถนนป๊อบปูล่า 5 ถนนป๊อบปูล่า 6 และถนนบอนด์สตรีท)




| | |
|---|---|
| 1. นายประยูร | ฟักสังข์ |
| 2. นายสมชาย | บรรดาศักดิ์ |
| 3. นายสมพร | เพริดพริ้ง |
| 4. นายสมชาย | โพธิ์เจริญ |
| 5. นายเอกพล | จิวระ |
| 6. นายบุญเลิศ | สินลอย |

# สมาชิก สภาเทศบาลเขต 4

ต.บางพูด (ยกเว้นหมู่ที่ 1 หมู่ที่ 2 หมู่ที่ 9
(หมู่บ้านเมืองทองธานี)
ถนนป๊อบปูล่า ถนนป๊อบปูล่า 5 ถนนป๊อบปูล่า 6
และถนนบอนด์สตรีท)




| | |
|---|---|
| 1. นายสุนิพนธ์ | ฉุยกลิ่น |
| 2. นายมานพ | เปิดชั้น |
| 3. นายเบิ้ม | จันทร์ฉาย |
| 4. นายเชิด | คลังศรี |
| 5. นายจรินทร์ | นาคน้อย |
| 6. นายอดิศักดิ์ | ทิพวรรณ |




# หัวหน้าส่วนราชการ

1. **นายสุทร บุญสิริชูโต**
   ปลัดเทศบาล
2. **นางปริญดา เชาว์อรัญ**
   รองปลัดเทศบาล
3. **นางสาวพนารี กิมฮู้**
   รองปลัดเทศบาล
4. **นางสุทารัตน์ อรุณบรรเจิดกุล**
   รองปลัดเทศบาล

# หัวหน้า
# ส่วนราชการ




| | |
|---|---|
| 1. **นางสาวพนารี กิมฮู้** | รองปลัดเทศบาลรักษาราชการแทน<br>ผู้อำนวยการกองวิชาการและแผนงาน |
| 2. **นางนลินา หวังพราย** | หัวหน้าสำนักปลัดเทศบาล |
| 3. **นางดวงจันทร์ ทองกระสัน** | ผู้อำนวยการสำนักการคลัง |
| 4. **นายนพกร หวังพราย** | ผู้อำนวยการสำนักการช่าง |
| 5. **นางมุทิตา คล้ายพงษ์** | ผู้อำนวยการกองทะเบียนราษฎรและบัตรประชาชน |
| 6. **นางสาวธนพร กาญจนานนทชัย** | ผู้อำนวยการกองสาธารณสุขและสิ่งแวดล้อม |
| 7. **นายสุชาติ หม้งห้อง** | ผู้อำนวยการกองสวัสดิการสังคม |
| 8. **นางสาววิไลวัลย์ คำแสน** | ผู้อำนวยการกองการศึกษา |



# คำแถลงนโยบายจาก นายก เทศมนตรี

## “พัฒนาเทศบาลนครปากเกร็ด อย่างต่อเนื่องและยั่งยืน เป็นนครแห่งความสุข โดยอาศัยการมีส่วนร่วมของชุมชนที่เข้มแข็ง”

*คำแถลงนโยบายของ **นายวิชัย บรรดาศักดิ์***
*นายกเทศมนตรีนครปากเกร็ด*

จากคำกล่าวข้างต้น เป็นดั่งใจความสำคัญของ **นายวิชัย บรรดาศักดิ์** นายกเทศมนตรีนครปากเกร็ด ที่ได้กำหนดแนวนโยบายในการพัฒนาเทศบาลนครปากเกร็ด เพื่อให้เกิดความต่อเนื่องและยั่งยืน โดยมีเป้าหมาย เพื่อให้เทศบาลนครปากเกร็ดเป็นนครแห่งความสุขสำหรับการอยู่อาศัย มีสภาพแวดล้อมที่สะอาดและปลอดภัยจากมลพิษ มีคุณภาพชีวิตที่ดี มีแหล่งการศึกษาที่ได้มาตรฐาน รักษาประเพณีวัฒนธรรมท้องถิ่นอันดีงาม โดยอาศัยการมีส่วนร่วมของชุมชนที่เข้มแข็งและการประสานความร่วมมือกับทุกภาคส่วนที่เกี่ยวข้อง

จากข้อความข้างต้นเป็นคำกล่าวที่ **นายวิชัย บรรดาศักดิ์** ได้แถลงนโยบายต่อสภาเทศบาลก่อนเข้ารับหน้าที่ ซึ่งได้กล่าวเพิ่มเติมอีกว่า “กระผมได้กำหนดนโยบายในการบริหารงานและพัฒนาเทศบาลนครปากเกร็ด สำหรับช่วงระยะเวลา 4 ปี นับตั้งแต่บัดนี้เป็นต้นไป เพื่อดำเนินงานตามอำนาจหน้าที่ของเทศบาลนครปากเกร็ดภายใต้ระเบียบและข้อกฎหมายที่เกี่ยวข้อง โดยยึดถือนโยบายของรัฐบาล ยุทธศาสตร์ชาติ 20 ปี (พ.ศ.2561-2580) ยุทธศาสตร์การพัฒนาประเทศตามแผนพัฒนาเศรษฐกิจและสังคมแห่งชาติ ฉบับที่ 12 (พ.ศ.2560-2564) นโยบาย Thailand 4.0 กรอบยุทธศาสตร์การพัฒนาขององค์กรปกครองส่วนท้องถิ่นในเขตจังหวัดนนทบุรี ยุทธศาสตร์การพัฒนากลุ่มจังหวัด ยุทธศาสตร์การพัฒนาระดับจังหวัด และยุทธศาสตร์การพัฒนาของจังหวัดนนทบุรี เป็นหลักในการกำหนดนโยบายการบริหารและพัฒนาที่สอดคล้องกับปัญหาในเขตพื้นที่ รวมทั้งความต้องการในการพัฒนาทุกๆ ด้าน โดยมุ่งเน้นการสานต่อภารกิจที่ได้ดำเนินการไว้ให้ต่อเนื่อง และพร้อมที่จะพัฒนาปรับปรุงการดำเนินงานให้มีประสิทธิภาพมากยิ่งขึ้น”

เพื่อให้การบริหารงานของเทศบาลนครปากเกร็ด สามารถบรรลุสำเร็จตามเป้าหมาย **นายวิชัย บรรดาศักดิ์** นายกเทศมนตรีนครปากเกร็ด และคณะผู้บริหารจึงได้กำหนดนโยบายและแนวทางในการบริหารไว้ 7 ด้าน ดังนี้

### 1. นโยบายเร่งด่วน

เพื่อตอบสนองนโยบายเร่งด่วนของรัฐบาล ได้แก่ การเทิดทูนสถาบันพระมหากษัตริย์ การส่งเสริมความเข้าใจในระบอบประชาธิปไตยอันมีพระมหากษัตริย์ทรงเป็นประมุข การแก้ไขปัญหาความเดือดร้อนของประชาชนจากสาธารณภัย ป้องกันและแก้ไขปัญหาโรคติดเชื้อไวรัสโคโรนา 2019 (COVID-19) ในสถานการณ์ปัจจุบัน ตลอดจนสร้างความเข้มแข็งของชุมชนตามขนาดของประชากร การป้องกันและแก้ไขปัญหายาเสพติด และการป้องกันปราบปรามการทุจริตและประพฤติมิชอบ

### 2. นโยบายปรับปรุงฟื้นฟูสิ่งแวดล้อมเมือง

เพื่อพัฒนาพื้นที่ในเขตเทศบาลนครปากเกร็ดให้เป็นแหล่งที่อยู่อาศัยชั้นนำ ที่มีสภาพแวดล้อมที่สะอาด สดใส และปลอดภัยจากมลพิษ โดยเร่งรัดการพัฒนาระบบป้องกันน้ำท่วมในพื้นที่ริมแม่น้ำเจ้าพระยา การก่อสร้างเขื่อนกันน้ำเซาะและป้องกันการพังทลายของตลิ่ง ปรับปรุงระบบระบายน้ำในชุมชนที่ประสบปัญหาน้ำท่วมขัง แก้ไขปัญหาน้ำเน่าเสีย โดยส่งเสริมความร่วมมือของชุมชนในการดูแลรักษาคูคลองสาธารณะ พัฒนาต่อยอดโครงการก่อสร้างปรับปรุงโรงปรับปรุงคุณภาพน้ำโซน 1 ศรีสมาน ในพื้นที่ตำบลบ้านใหม่ และโครงการก่อสร้างศูนย์บริหารจัดการคุณภาพน้ำเทศบาลนครปากเกร็ด จังหวัดนนทบุรี เพื่อรองรับปริมาณน้ำเสียที่เพิ่มขึ้น และเป็นพื้นที่นำร่องในการพัฒนาคุณภาพน้ำที่ใช้แล้วก่อนปล่อยลงสู่แหล่งน้ำธรรมชาติ

ด้านการปรับปรุงภูมิทัศน์เมือง โดยสร้างบรรยากาศที่สะอาด สดใส ลดภาวะโลกร้อน รณรงค์ลดการปล่อยก๊าซเรือนกระจกทั้งภายในและภายนอกองค์กร พร้อมทั้งพัฒนาสวนสมเด็จพระศรีนครินทร์ นนทบุรี สวนสาธารณะ และพื้นที่สีเขียวบริเวณถนนแจ้งวัฒนะ ถนนศรีสมาน และท่าน้ำปากเกร็ดอย่างต่อเนื่อง อันจะส่งผลให้ประชาชนได้มีสถานที่พักผ่อน และออกกำลังกายเพื่อสุขภาพที่ดี

นอกจากนี้ยังได้มุ่งเน้นให้มีการปรับปรุงระบบการจัดเก็บขยะให้มีประสิทธิภาพ ลดปริมาณขยะตกค้างในชุมชน ส่งเสริมให้ประชาชนมีส่วนร่วมในการแก้ไขปัญหาโดยการคัดแยกขยะ และมีการจัดการขยะอย่างเป็นระบบตามกระบวนการ 4Rs





และทางด้านการประหยัดพลังงาน ให้ใช้หลอดไฟฟ้าสาธารณะแบบ LED เพื่อเพิ่มอายุการใช้งาน โดยใช้ทรัพยากรที่มีอยู่อย่างมีประสิทธิภาพ และเกิดประโยชน์สูงสุด ตลอดจนเลือกใช้สินค้าและบริการที่เป็นมิตรกับสิ่งแวดล้อม

### 3. นโยบายการพัฒนาสังคมและคุณภาพชีวิต

เพื่อยกระดับให้ประชาชนมีคุณภาพชีวิตที่ดีทั้งด้านการสาธารณสุข และสวัสดิการสังคม รวมทั้งความปลอดภัยในชีวิตและทรัพย์สิน โดยการส่งเสริมความรู้ในการดูแลสุขภาพอนามัย จัดบริการส่งเสริมสุขภาพ และการป้องกันโรคเชิงรุกในชุมชนและโรงเรียนอย่างทั่วถึง พัฒนาศักยภาพในการปฏิบัติงานด้านการสาธารณสุข สนับสนุนการดำเนินงานกองทุนหลักประกันสุขภาพ ส่งเสริมและสนับสนุนให้มีการป้องกัน การควบคุม การแพร่ และการระงับการระบาดของโรคติดต่อ หรือสร้างภูมิคุ้มกันโรคให้กับประชาชน ด้วยการฉีดวัคซีนป้องกันโรคติดเชื้อไวรัสโคโรนา 2019 (COVID-19) ส่งเสริมการดูแลอนามัยสิ่งแวดล้อม และพัฒนาตลาดสะอาด ปลอดภัยตามมาตรฐานของกรมอนามัย

การพัฒนาคุณภาพชีวิตผู้สูงอายุ ผู้พิการ ผู้ด้อยโอกาสในชุมชน กำหนดให้มีการจัดทำฐานข้อมูลเฉพาะกลุ่มเพื่อพัฒนาบริการ เตรียมความพร้อมสู่สังคมผู้สูงอายุ เร่งรัดการบริการสวัสดิการเบี้ยยังชีพและหลักประกันรายได้ผู้สูงอายุ ให้บริการและส่งเสริมความรู้ในการดูแลสุขภาพเฉพาะกลุ่ม และให้ความรู้ด้านสวัสดิการสังคม จัดตั้งศูนย์กีฬาสำหรับผู้สูงอายุ เยาวชน และประชาชนทั่วไป พร้อมทั้งมีระบบการแพทย์ฉุกเฉินให้บริการรถพยาบาลเคลื่อนที่รับ-ส่ง ถึงบ้าน และส่งเสริมสนับสนุนการทำงานของโรงพยาบาลภาครัฐ

ด้านการป้องกันและบรรเทาสาธารณภัย โดยมีการพัฒนาระบบปฏิบัติการให้มีประสิทธิภาพ รวดเร็ว และเหมาะสมกับพื้นที่ จัดให้มีเรือยนต์เฉพาะการสำหรับตรวจการณ์และดับเพลิงทางน้ำสำหรับชุมชน และส่งเสริมให้ประชาชนมีส่วนร่วมในการป้องกันและบรรเทาสาธารณภัยในชุมชน

### 4. นโยบายการศึกษา ประเพณีวัฒนธรรม และการท่องเที่ยวเชิงอนุรักษ์

เพื่อเป็นแหล่งการศึกษาชั้นดีสำหรับเยาวชนในเขตเทศบาลนครปากเกร็ด จำเป็นต้องมีการพัฒนาคุณภาพและมาตรฐานทางการศึกษาของสถานศึกษา และศูนย์พัฒนาเด็กเล็กในสังกัดเทศบาลนครปากเกร็ด รวมทั้งส่งเสริมคุณธรรมและจริยธรรม เสริมสร้างพัฒนาการทางอารมณ์และสังคม ผ่านกิจกรรมการเรียนรู้นอกห้องเรียนที่หลากหลายและเหมาะสม ตามวัย พัฒนาโรงเรียนในสังกัดเทศบาลนครปากเกร็ดสู่โรงเรียนชั้นนำระดับโรงเรียนสาธิต ส่งเสริมการศึกษาภาษาต่างประเทศด้วยโปรแกรม MEP (Mini English Program) เพื่อพัฒนานำไปสู่เมืองแห่งการเรียนรู้

ด้านการอนุรักษ์ประเพณีและวัฒนธรรม ให้ความสำคัญต่อการจัดงานประเพณีประจำชาติและท้องถิ่น รวมทั้งงานเฉลิมฉลองในโอกาสสำคัญของสถาบันชาติและพระมหากษัตริย์ โดยเน้นการแสดงศิลปวัฒนธรรมไทย-มอญ การตักบาตรพระสงฆ์ทางเรือ โดยให้เยาวชนได้อนุรักษ์และเรียนรู้ควบคู่ไปกับการส่งเสริมการแสดงศิลปวัฒนธรรมร่วมสมัย ตามสังคมที่เปลี่ยนแปลงไป

ด้านการท่องเที่ยวเชิงอนุรักษ์ ให้ความร่วมมือกับกลุ่มผู้ค้าบริเวณตลาดเก่าริมน้ำปากเกร็ดในการฟื้นฟูและอนุรักษ์วิถีการดำเนินชีวิตของชุมชนดั้งเดิม รวมทั้งพัฒนาพื้นที่บริเวณท่าน้ำปากเกร็ดให้สวยงาม และเป็นเส้นทางสัญจรของนักท่องเที่ยว สนับสนุนวัดที่ตั้งอยู่ริมแม่น้ำในการปรับปรุงภูมิทัศน์ให้เหมาะสมต่อการปฏิบัติกิจทางศาสนา และการท่องเที่ยวเชิงอนุรักษ์ ทำบุญไหว้พระ จัดสถานที่สำหรับค้าขายสินค้าภูมิปัญญาท้องถิ่น สินค้า OTOP ให้กับประชาชน

พร้อมทั้งส่งเสริมสนับสนุนงบประมาณในการพัฒนาชุมชน โรงเรียน วัด มัสยิด ศาลเจ้า และสถานพยาบาล เพื่อเสริมศักยภาพในการดูแลและพัฒนาการบริการประชาชน

### 5. นโยบายพัฒนาระบบการคมนาคมและโครงสร้างพื้นฐาน

พัฒนาและบำรุงรักษาเส้นทางคมนาคมในพื้นที่อย่างต่อเนื่อง เชื่อมโยงโครงข่ายการคมนาคมระหว่างพื้นที่เทศบาลนครปากเกร็ดกับกรุงเทพมหานครและท้องถิ่นใกล้เคียง ปรับปรุงถนนสาธารณะให้เป็นถนนคอนกรีตเสริมเหล็กหรือถนนแอสฟัลต์ติกคอนกรีต พร้อมวางระบบระบายน้ำ ปรับปรุงสะพาน ทางเดินเท้า สะพานทางเดินเท้าในชุมชน เพิ่มเส้นทางเลี่ยง ทางลัด เพื่อบรรเทาปัญหาการจราจรติดขัดให้กับประชาชน และมีระบบตรวจสอบสภาพการจราจรผ่านทางโทรศัพท์มือถือ รวมทั้งติดตั้งกล้องวงจรปิด CCTV บริเวณถนนสายหลัก จุดเสี่ยงต่างๆ และขยายพื้นที่ไปในชุมชนภายในเขตเทศบาลนครปากเกร็ด

โดยนโยบายทั้ง 5 ด้าน ดังกล่าวข้างต้นจะประสบความสำเร็จและบรรลุผลดังที่ได้ตั้งเป้าหมายไว้ ก็โดยอาศัยนโยบายสำคัญอีก 2 ประการ ซึ่งถือเป็นรากฐานของการพัฒนาท้องถิ่นร่วมกันระหว่างภาคประชาชนกับส่วนราชการในสังกัดเทศบาลนครปากเกร็ด นั่นคือ

### 6. นโยบายการเสริมสร้างการมีส่วนร่วมของชุมชน

เพื่อให้ประชาชนในพื้นที่ได้ตระหนักถึงบทบาทหน้าที่ของตนเองในการมีส่วนร่วมทางการเมือง และการปกครองท้องถิ่น จึงสนับสนุนให้มีการรณรงค์ให้ประชาชนได้เห็นความสำคัญของการใช้สิทธิในการเลือกตั้งทุกระดับ และการมีส่วนร่วมพัฒนาท้องถิ่นร่วมกับเทศบาล โดยบูรณาการแผนงาน/โครงการพัฒนาด้านต่างๆ ของชุมชน ร่วมกับแผนพัฒนาท้องถิ่น สนับสนุนงบประมาณในการดำเนินกิจกรรมอันเป็นประโยชน์ต่อท้องถิ่นและประชาชนในชุมชน พร้อมทั้งเสริมสร้างองค์ความรู้และพัฒนาศักยภาพของผู้นำชุมชน

สร้างความเข้มแข็งทางเศรษฐกิจให้แก่ชุมชน ภายใต้แนวปรัชญาเศรษฐกิจพอเพียง เพื่อให้ชุมชนสามารถพึ่งตนเองได้ โดยสนับสนุนการดำเนินงานของกองทุนชุมชนเมือง กองทุนพัฒนาบทบาทสตรี ส่งเสริมการฝึกอบรมอาชีพและการพัฒนาผลิตภัณฑ์ให้แก่กลุ่มอาชีพ กลุ่มแม่บ้าน กลุ่มผลิตภัณฑ์ชุมชน

### 7. นโยบายการบริหารจัดการที่ดี

เพื่อให้ส่วนราชการในสังกัดสามารถดำเนินงานตามนโยบายและจัดบริการสาธารณะตามหลักการบริหารกิจการบ้านเมืองที่ดี และป้องกันการทุจริตและประพฤติมิชอบให้แก่ประชาชนได้อย่างมีประสิทธิภาพ ถูกต้อง รวดเร็ว ทั่วถึง โปร่งใส คุ้มค่า และตรวจสอบได้ สามารถติดต่อผ่านศูนย์ข้อมูลข่าวสารเทศบาลนครปากเกร็ด เว็บไซต์จังหวัด และเว็บไซต์เทศบาล

ส่งเสริมการใช้เทคโนโลยีสารสนเทศ E-Service พัฒนาการบริการที่ดีสู่ระบบดิจิทัลที่ทันสมัย อาทิ จองคิวทำบัตรประจำตัวประชาชน ตรวจสอบ PM 2.5 พัฒนาระบบ Call Center เชื่อมโยงการบริการข้อมูลข่าวสาร และการร้องเรียนร้องทุกข์ การปรับปรุงฐานข้อมูลด้านต่างๆ ข้อมูลแผนที่ภาษี เพื่อพัฒนาการจัดเก็บรายได้ ข้อมูลด้านการช่างและผังเมือง ตลอดจนข้อมูลด้านการสาธารณสุขและสิ่งแวดล้อม โดยพัฒนาไปสู่เมืองอัจฉริยะทางด้านความปลอดภัย เพื่อคุณภาพชีวิตที่ดีของประชาชน

ด้านการพัฒนาประสิทธิภาพในการบริหารงานและการปฏิบัติงาน มีการกำหนดนโยบาย/แผนงาน/มาตรการด้านการบริหารทรัพยากรบุคคลทุกระดับอย่างชัดเจน เพื่อปรับเปลี่ยนหน่วยงานให้ทันสมัยตามนโยบาย Thailand 4.0 โดยส่งเสริมการฝึกอบรม การศึกษาดูงาน และการพัฒนาองค์ความรู้ที่จำเป็นสำหรับผู้บริหารและพนักงานทุกระดับ รวมทั้งการสัมมนาแลกเปลี่ยนเรียนรู้ร่วมกันระหว่างฝ่ายการเมืองและข้าราชการประจำ

โดย **นายวิชัย บรรดาศักดิ์** นายกเทศมนตรีนครปากเกร็ด ได้กล่าวต่อว่า **“การที่จะทำให้นโยบายของกระผมสัมฤทธิ์ผลที่ต้องการนั้น ต้องอาศัยความร่วมมือ ร่วมใจ จากท่านสมาชิกสภาเทศบาล พนักงานเทศบาล เจ้าหน้าที่ของเทศบาลทุกท่าน รวมถึงประชาชนได้ช่วยกันสนับสนุน กระผมและคณะผู้บริหารขอยืนยันกับสภาเทศบาลนครปากเกร็ด ว่าการกำหนดนโยบายดังกล่าววางอยู่บนพื้นฐานของข้อมูลและการปฏิบัติได้จริง ตามภารกิจและอำนาจหน้าที่ของเทศบาลเพื่อพัฒนาท้องถิ่น กระผมและคณะผู้บริหาร มีความมุ่งมั่นและตั้งใจที่จะพัฒนาพื้นที่เทศบาลนครปากเกร็ดให้เจริญก้าวหน้า บรรลุตามนโยบาย และบังเกิดผลในทางปฏิบัติ เกิดประโยชน์สุขอย่างแท้จริงต่อประชาชนสืบไป”**










# ยุทธศาสตร์ 7 ด้าน

ยุทธศาสตร์ที่ 1 ด้านการศึกษาและวัฒนธรรม
ยุทธศาสตร์ที่ 2 ด้านทรัพยากรธรรมชาติ และสิ่งแวดล้อม
ยุทธศาสตร์ที่ 3 ระบบคมนาคม และสาธารณูปโภค
ยุทธศาสตร์ที่ 4 ด้านการสาธารณสุขและสวัสดิการสังคม
ยุทธศาสตร์ที่ 5 ด้านเศรษฐกิจชุมชนและการท่องเที่ยว
ยุทธศาสตร์ที่ 6 ด้านส่งเสริมการมีส่วนร่วมของประชาชน และการประสานความร่วมมือกับทุกภาคส่วน
ยุทธศาสตร์ที่ 7 ด้านการบริหารและการบริการ




May
พฤษภาคม
June
มิถุนายน
ข้อตกลงของเรา
เชื่อฟังครู
รู้มารยาท
ไม่วิ่งเล่น
เห็นแก่ส่วนรวม




ศูนย์เรียนรู้ด้านสิ่งแวดล้อม








# ยุทธศาสตร์ ด้าน การศึกษา ศาสนา และวัฒนธรรม

(นโยบายเร่งด่วน และนโยบายการศึกษา ประเพณี วัฒนธรรม และการท่องเที่ยวเชิงอนุรักษ์)

1

## แนวทางการพัฒนา

- ส่งเสริมและพัฒนาการจัดการศึกษา
- ส่งเสริมศาสนาพัฒนาคุณธรรม จริยธรรม
- ส่งเสริมและสนับสนุนการอนุรักษ์ประเพณีและวัฒนธรรมท้องถิ่น
- การพัฒนาและปรับปรุงอาคารสถานที่และครุภัณฑ์โรงเรียน

เทศบาลนครปากเกร็ด มีเป้าหมายในการพัฒนาแหล่งการศึกษาที่มีคุณภาพเทียบเท่าในระดับสากล มีคุณภาพและมาตรฐานทางการศึกษาในทุกระดับชั้น ตั้งแต่ศูนย์พัฒนาเด็กเล็กในสังกัดเทศบาลนครปากเกร็ด จนกระทั่งถึงสถานศึกษาในระดับต่อๆ ไป มุ่งมั่นส่งเสริมคุณธรรมและจริยธรรมควบคู่ไปกับการเรียนการสอนเพื่อเสริมสร้างพัฒนาการด้านร่างกาย อารมณ์ สังคม และสติปัญญา ผ่านกิจกรรมการเรียนรู้นอกห้องเรียนที่หลากหลายและเหมาะสมตามวัย ตลอดจนพัฒนาโรงเรียนในสังกัดเทศบาลนครปากเกร็ดสู่โรงเรียนชั้นนำระดับโรงเรียนสาธิต และส่งเสริมการศึกษาภาษาต่างประเทศด้วยโปรแกรม MEP (Mini English Program) เพื่อพัฒนาการศึกษานำไปสู่เมืองแห่งการเรียนรู้ระดับสากล

โดยในส่วนของการอนุรักษ์ประเพณี และวัฒนธรรมนั้น ได้ให้ความสำคัญต่อการจัดงานประเพณีประจำชาติและท้องถิ่น นั่นคือ การตักบาตรพระสงฆ์ทางเรือ เน้นการแสดงศิลปวัฒนธรรมไทย-มอญ โดยส่งเสริมให้เด็กและเยาวชนได้อนุรักษ์และเรียนรู้ควบคู่ไปกับโครงการและกิจกรรมการแสดงศิลปวัฒนธรรมร่วมสมัยตามสังคมที่เปลี่ยนแปลงไป รวมถึงการจัดงานเฉลิมฉลองในโอกาสสำคัญของสถาบันชาติและพระมหากษัตริย์

# ส่งเสริมและพัฒนาการจัดการศึกษา

เทศบาลนครปากเกร็ด ได้พัฒนาคุณภาพการศึกษาระดับปฐมวัยของศูนย์พัฒนาเด็กเล็กในสังกัด จำนวน 10 แห่ง โดยให้การสนับสนุนอาหารกลางวัน อาหารเสริม (นม) จากการชี้วัดด้านสุขภาพของเด็กเทศบาลนครปากเกร็ด พบว่าผ่านเกณฑ์ มีสุขภาพร่างกายที่แข็งแรง นอกจากนี้ยังได้สนับสนุนค่าใช้จ่ายในการบริหารสถานศึกษาให้แก่โรงเรียนในสังกัดเทศบาล และได้พัฒนาคุณภาพการเรียนการสอน ICT รวมถึงส่งเสริมภาษาต่างประเทศสำหรับนักเรียนของโรงเรียนในสังกัดเทศบาลนครปากเกร็ด จำนวน 3 โรงเรียน ประกอบด้วยนักเรียนจำนวนทั้งสิ้น 2,121 คน ได้แก่ โรงเรียนวัดบ่อ (นันทวิทยา) นครปากเกร็ด ๑, โรงเรียนผาสุกมณีจักรมิตรภาพที่ ๑๑๖ นครปากเกร็ด ๒, และโรงเรียนวัดกู้ (นันทาภิวัฒน์วิทยา) นครปากเกร็ด ๓ รวมทั้งพัฒนาและปรับปรุงอาคารสถานที่ รักษาอนามัยสิ่งแวดล้อมภายในบริเวณโรงเรียน และจัดหาครุภัณฑ์ที่จำเป็นเพื่ออำนวยความสะดวกให้แก่นักเรียนและผู้ปกครอง














อาทิเช่น โครงการห้องปฏิบัติการคอมพิวเตอร์ โครงการติดตั้งโทรทัศน์ประจำห้องเรียน โครงการส่งเสริมทักษะด้านเทคโนโลยีและหุ่นยนต์ โครงการพัฒนากีฬาประเภทต่างๆ เป็นต้น

โดยในส่วนของการส่งเสริมและสนับสนุนการจัดการศึกษาขั้นพื้นฐานของสถานศึกษาในเขตเทศบาลนั้น เทศบาลนครปากเกร็ดมีโรงเรียนระดับประถมศึกษาในสังกัดสำนักงานคณะกรรมการการศึกษาขั้นพื้นฐานกระทรวงศึกษาธิการและสังกัดหน่วยงานอื่น จำนวน 11 แห่ง ซึ่งเทศบาลได้ให้การสนับสนุนงบประมาณในด้านการจัดการศึกษา ให้การส่งเสริมการเรียนออนไลน์ในช่วงโควิด 19 ตลอดจนสนับสนุนค่าอาหารกลางวันและอาหารเสริม (นม) ส่งผลให้โรงเรียนในเขตเทศบาลมีความพร้อม และสามารถจัดการศึกษาได้อย่างมีคุณภาพ นักเรียนได้รับการพัฒนาการศึกษา และส่งเสริมความแข็งแรงของร่างกาย จิตใจได้อย่างสมดุล

























# ส่งเสริม ศาสนา พัฒนาคุณธรรม จริยธรรม

เทศบาลนครปากเกร็ดได้ส่งเสริมและสนับสนุนงบประมาณการพัฒนาศาสนสถานให้แก่วัดภายในเขตเทศบาล จำนวน 1 แห่ง เพื่อให้ศาสนสถานได้รับการพัฒนาและเกิดประโยชน์แก่ประชาชนในพื้นที่ พร้อมทั้งส่งเสริมและสนับสนุนการพัฒนาความรู้ด้านการศาสนา คุณธรรมและจริยธรรมให้แก่เยาวชน สามารถปฏิบัติตนตามหลักศาสนา









# ส่งเสริมและสนับสนุนการอนุรักษ์ประเพณี และวัฒนธรรมท้องถิ่น

เทศบาลนครปากเกร็ดได้ให้ความสำคัญอย่างยิ่งในการรักษาประเพณีดั้งเดิม โดยจัดสรรงบประมาณการจัดงานประเพณีที่สำคัญเป็นประจำทุกปี สำหรับในปีงบประมาณ พ.ศ.2564 ได้ดำเนินการจัดกิจกรรมงานเทศกาลและประเพณี เพื่อให้ประชาชนได้เข้ามามีส่วนร่วมในการอนุรักษ์และสืบสานประเพณีอันดีงาม ดังนี้

ในวันที่ 31 ตุลาคม 2563 ซึ่งตรงกับวันขึ้น 15 ค่ำ เดือน 12 เทศบาลนครปากเกร็ด ได้จัดงานประเพณีลอยกระทงไทย-มอญ นครปากเกร็ด ณ สวนสมเด็จพระศรีนครินทร์ นนทบุรี ภายในงานมีการแสดงวงดนตรีจากโรงเรียนสวนกุหลาบวิทยาลัย นนทบุรี การแสดงลิเก คณะกุ้ง สุทธิราช วงศ์เทวัญ และรำวงย้อนยุค (จากชุมชนในตำบลปากเกร็ด, บ้านใหม่ และคลองเกลือ) มีการจำหน่ายสินค้าผลิตภัณฑ์ชุมชนจากชุมชนในเขตเทศบาลนครปากเกร็ด เป็นต้น

และระหว่างวันที่ 1-13 เมษายน 2564 เทศบาลนครปากเกร็ดได้จัดงาน ร่วมสืบสานงานเทศกาลสงกรานต์ โดยเชิญชวนให้ประชาชนมาร่วมสรงน้ำพระพุทธรูป ณ บริเวณหน้าอาคารสำนักงานเทศบาลนครปากเกร็ด ชั้น 1 ซึ่งเป็นการจัดกิจกรรมแบบ New Normal โดยอำนวยความสะดวกแก้วกระดาษให้กับประชาชนในการสรงน้ำพระพุทธรูป และประชาสัมพันธ์การเว้นระยะห่างอย่างต่อเนื่อง






เทศบาลนครปากเกร็ด




ทวีป ชัยณรงค์ วงศ์เทวัญ























เนื่องในวันคล้ายวันสวรรคต 13 ตุลาคม 2563 และวันพ่อแห่งชาติ 5 ธันวาคม 2563 เทศบาลนครปากเกร็ด ได้เข้าร่วมพิธีบำเพ็ญกุศลและพิธีน้อมรำลึก ณ ลานพระบรมราชานุสาวรีย์รัชกาลที่ 5 หน้าศาลากลางจังหวัดนนทบุรี และพิธีเจริญพระพุทธมนต์ เนื่องในโอกาสวันชาติและวันพ่อแห่งชาติ 5 ธันวาคม 2563 ณ วัดกู้ ตำบลบางพูด อำเภอปากเกร็ด จังหวัดนนทบุรี เพื่อน้อมรำลึกในพระมหากรุณาธิคุณ และเพื่อให้ข้าราชการ และประชาชน มีส่วนร่วมในการแสดงออกถึงความจงรักภักดีต่อสถาบันพระมหากษัตริย์

นอกจากนี้เทศบาลได้จัดกิจกรรมวันสำคัญของเทศบาล โดยให้พนักงานเทศบาลและประชาชนได้มีส่วนร่วมในกิจกรรมเพื่อเกิดความสัมพันธ์ที่ดีเนื่องในวันเทศบาล ประจำปี 2564 เมื่อวันที่ 24 เมษายน 2564 มีการจัดพิธีทำบุญถวายภัตตาหารเพล ณ วัดชลประทานรังสฤษดิ์ พระอารามหลวง กิจกรรมสาธารณประโยชน์ เก็บกวาดขยะมูลฝอย ตลอดจนทำความสะอาดถนนและทางเท้าซอยติวานนท์ - ปากเกร็ด 1 (ถนนประชาบดี) และซอยแจ้งวัฒนะ - ปากเกร็ด 10 บริเวณท่าน้ำปากเกร็ด (ใต้สะพานพระราม 4) ทั้งนี้เพื่อเป็นการระลึกถึงความสำคัญของการปกครองท้องถิ่นรูปแบบเทศบาล บุคลากรของเทศบาลได้เห็นความสำคัญของการมีหน้าที่บริการและอำนวยความสะดวกแก่ประชาชน

# การพัฒนาและปรับปรุงอาคารสถานที่และครุภัณฑ์โรงเรียน

ในปีงบประมาณ 2564 เทศบาลได้ดำเนินการปรับปรุงอาคารโรงเรียน ปรับปรุงเครื่องขยายเสียงทั้งระบบ พร้อมทั้งปรับปรุงกระดานหน้าห้องเรียนของโรงเรียนวัดบ่อ (นันทวิทยา) นครปากเกร็ด ๑ นอกจากนั้นยังได้ปรับปรุงอาคารอเนกประสงค์ 1 และก่อสร้างอาคารอเนกประสงค์ 2 โรงเรียนผาสุกมณีจักร มิตรภาพที่ ๑๑๖ นครปากเกร็ด ๒ และยังได้ดำเนินการปรับปรุงอาคารศูนย์พัฒนาเด็กเล็กเทศบาลนครปากเกร็ด ๒ (ประชาสงเคราะห์) เพื่อให้มีความพร้อมในการจัดการเรียนการสอนและการจัดกิจกรรม

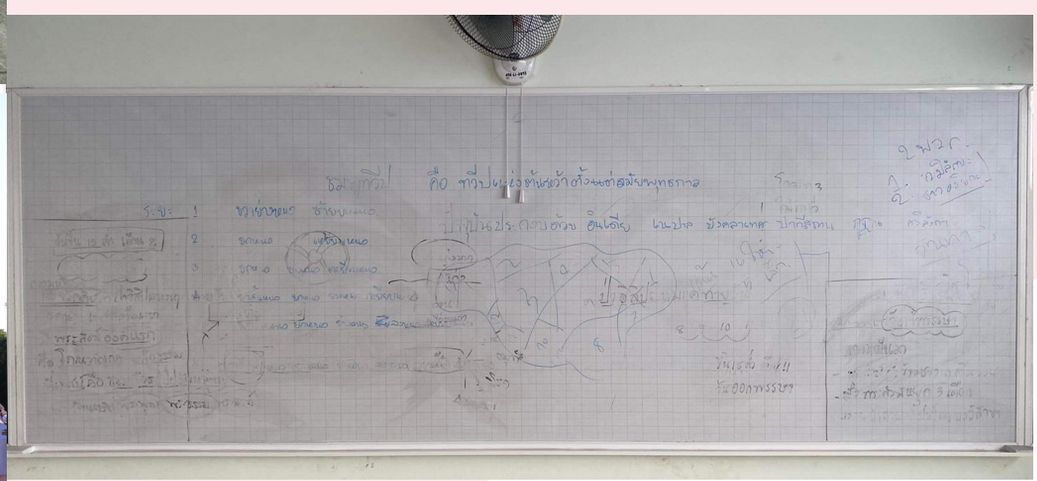













# ยุทธศาสตร์ ด้าน ทรัพยากร ธรรมชาติและ สิ่งแวดล้อม

(นโยบายเร่งด่วน และนโยบายปรับปรุง ฟื้นฟูสิ่งแวดล้อมเมือง)

2

## แนวทางการพัฒนา

- การสร้างจิตสำนึกในการใช้ทรัพยากรธรรมชาติและรักษาอนามัยสิ่งแวดล้อม
- การพัฒนาระบบการบริหารจัดการขยะและสิ่งปฏิกูล
- การพัฒนาประสิทธิภาพการระบายน้ำและป้องกันน้ำท่วม
- ส่งเสริมสนับสนุนภาคส่วนต่างๆ ในการดูแลอนามัยสิ่งแวดล้อม
- การปรับปรุงสภาพแวดล้อมและภูมิทัศน์โดยรอบเขตเทศบาล

การพัฒนาพื้นที่ในเขตเทศบาลนครปากเกร็ดให้เป็นแหล่งที่อยู่อาศัยชั้นนำที่มีสภาพแวดล้อมที่สะอาด สดใส และปลอดภัยจากมลพิษ เป็นหนึ่งในนโยบายเร่งด่วนที่เทศบาลนครปากเกร็ดได้ให้ความสำคัญ โดยมีการพัฒนาระบบป้องกันน้ำท่วมในพื้นที่ริมแม่น้ำเจ้าพระยา ด้วยการก่อสร้างเขื่อนกันน้ำเซาะ และแก้ไขปัญหาน้ำเน่าเสีย โดยส่งเสริมความร่วมมือของชุมชนในการดูแลรักษาคูคลองสาธารณะ พร้อมทั้งปรับปรุงภูมิทัศน์เมือง โดยการสร้างบรรยากาศที่สะอาด สดใส พัฒนาพื้นที่สีเขียวในชุมชน และท่าน้ำปากเกร็ดอย่างต่อเนื่อง

นอกจากนี้ยังได้มุ่งเน้นให้มีการปรับปรุงระบบการจัดเก็บมูลฝอยให้มีประสิทธิภาพ ลดปริมาณมูลฝอยตกค้างในชุมชน มุ่งเน้นให้ประชาชนมีส่วนร่วมในการแก้ไขปัญหาโดยการคัดมูลฝอยจากต้นทาง เพื่อให้การจัดการกลางทางและปลายทางเป็นไปอย่างมีประสิทธิภาพ

ตลอดจนสนับสนุนให้ชุมชนใช้ทรัพยากรที่มีอยู่อย่างมีประสิทธิภาพ เลือกใช้สินค้าและบริการที่เป็นมิตรกับสิ่งแวดล้อม เพื่อให้เกิดประโยชน์สูงสุดในการใช้งาน













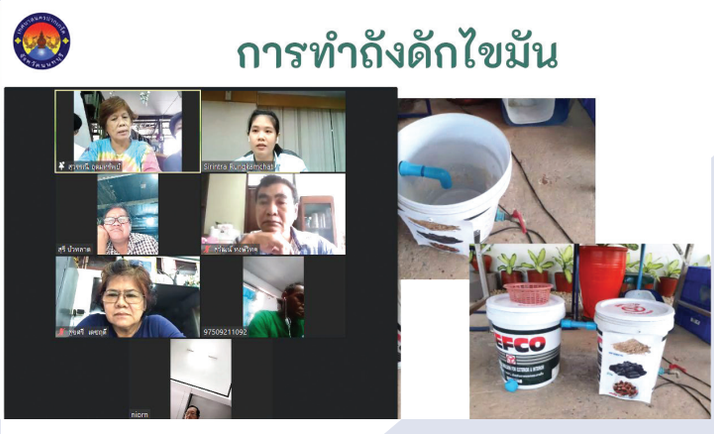






# การสร้างจิตสำนึกในการใช้ทรัพยากรธรรมชาติและรักษาอนามัยสิ่งแวดล้อม

เทศบาลนครปากเกร็ดได้ให้ความสำคัญต่อการส่งเสริมการมีส่วนร่วมของประชาชนและเยาวชนในการใช้ทรัพยากรธรรมชาติอย่างคุ้มค่าและรักษาสิ่งแวดล้อมให้สมดุล โดยจัดกิจกรรมเกี่ยวกับการส่งเสริมสนับสนุนการดำเนินงานอาสาสมัครท้องถิ่นรักษ์โลก (อถล.) โดยการจัดการฝึกอบรมให้ความรู้แก่อาสาสมัครท้องถิ่นรักษ์โลก (อถล.) เพื่อให้มีความรู้ความเข้าใจ ในการจัดการทรัพยากรธรรมชาติและสิ่งแวดล้อม พร้อมทั้งเฝ้าระวังและฟื้นฟูแหล่งน้ำ โดยการส่งเสริมสนับสนุนการดำเนินงานกิจกรรมของเครือข่ายรวมใจชุมชนอนุรักษ์คลองบางพูด ซึ่งเป็นการจัดกิจกรรมรณรงค์ และเผยแพร่ความรู้เพื่อให้ประชาชนมีส่วนร่วมในการอนุรักษ์คลองบางพูดอย่างยั่งยืน ได้นำแนวทางปฏิบัติไปเผยแพร่ต่อคนในครอบครัวและชุมชนร่วมกันจัดกิจกรรมจิตอาสา เพื่อพัฒนาอาคารสถานที่ให้มีความสะอาด สวยงามรักษาสภาพแวดล้อมให้ดีต่อไป









ในส่วนของสถานประกอบการในพื้นที่ เทศบาลให้ความสำคัญกับการเสริมสร้างจิตสำนึกให้แก่ผู้ประกอบการด้านอาหาร ส่งเสริมและพัฒนามาตรฐานการสุขาภิบาลอาหาร โดยการตรวจประเมินร้านอาหารให้ปฏิบัติตามข้อกำหนดด้านสุขาภิบาลอาหาร เพื่อให้ตระหนักถึงความสำคัญของการพัฒนามาตรฐาน การสุขาภิบาลอาหารให้มีความสะอาดปลอดภัยตามเกณฑ์มาตรฐานของกรมอนามัย การดำเนินชีวิตและประกอบกิจการ โดยคำนึงถึงผลกระทบที่มีต่อสิ่งแวดล้อม ภาวะโลกร้อน และอนามัยสิ่งแวดล้อม ด้วยการรณรงค์งดใช้โฟมและถุงพลาสติกจากผู้ประกอบการและผู้บริโภค หันมาใช้ปิ่นโตและถุงผ้าในสำนักงานเทศบาลนครปากเกร็ด นอกจากนี้ยังส่งเสริมและสนับสนุนในด้านการดำเนินงานเครือข่ายคุ้มครองผู้บริโภคด้านผลิตภัณฑ์อาหารและผลิตภัณฑ์สุขภาพ โดยการประสานความร่วมมือระหว่างเทศบาลและเครือข่ายคุ้มครองผู้บริโภคเฝ้าระวังความปลอดภัยของอาหารที่จำหน่ายในร้านค้าชุมชน อีกทั้งยังเข้าร่วมโครงการการประยุกต์ใช้มาตรฐานสำนักงานที่เป็นมิตรกับสิ่งแวดล้อม (Green Office) กับทางคณะสิ่งแวดล้อมและทรัพยากรศาสตร์ มหาวิทยาลัยมหิดล ร่วมกับสำนักงานพัฒนาเศรษฐกิจจากฐานชีวภาพ (องค์การมหาชน) เพื่อลดการใช้พลังงานและก๊าซเรือนกระจกของสำนักงานเทศบาลนครปากเกร็ด


เทศบาลนครปากเกร็ด
จังหวัดนนทบุรี


The PIZZA Company
โครงการส่งเสริมและพัฒนามาตรฐานการสุขาภิบาลอาหาร
ประจำปี ๒๕๖๔
งานสุขาภิบาลสถานประกอบการ กองสาธารณสุขและสิ่งแวดล้อม
เทศบาลนครปากเกร็ด




41659-1056/1
















# การพัฒนาระบบการบริหารจัดการมูลฝอยและสิ่งปฏิกูล

เทศบาลนครปากเกร็ดมีระบบจัดการมูลฝอยตั้งแต่ต้นทาง กลางทาง และปลายทางอย่างมีประสิทธิภาพ โดยมีการตั้งวางถังรองรับมูลฝอยแยกประเภทในพื้นที่สาธารณะ และขนส่งไปกำจัดที่สถานที่กำจัดมูลฝอยขององค์การบริหารส่วนจังหวัดนนทบุรี ซึ่งตั้งอยู่ในพื้นที่อำเภอไทรน้อย เพื่อลดปัญหามูลฝอยตกค้างในชุมชน รวมทั้งจ้างเหมาเอกชนเก็บขนมูลฝอยในบางพื้นที่ เพื่อเพิ่มประสิทธิภาพในการเก็บขนมูลฝอยได้อย่างทั่วถึงให้ครอบคลุมทุกพื้นที่

ในส่วนของการอบรมพัฒนาความรู้เทศบาลนครปากเกร็ดได้จัดโครงการอบรมความรู้การลดคัดแยกมูลฝอยและมูลฝอยอันตรายและโครงการรณรงค์ลดคัดแยกมูลฝอยและมูลฝอยอันตราย เพื่อเผยแพร่ความรู้ให้ชุมชนมีความเข้าใจในการลดคัดแยกมูลฝอยอันตรายตามหลัก 4Rs และชุมชนสามารถคัดแยกมูลฝอยจากต้นทางได้











# การพัฒนาประสิทธิภาพการระบายน้ำและป้องกันน้ำท่วม

เทศบาลนครปากเกร็ดได้ดำเนินการแก้ไขปัญหาและลดจำนวนพื้นที่ที่ประสบภัยน้ำท่วมในแต่ละปี โดยในปีงบประมาณ 2564 เทศบาลนครปากเกร็ดได้จัดสรรงบประมาณในการก่อสร้างและปรับปรุงเขื่อน ปรับปรุงระบบระบายน้ำ ติดตั้งระบบรายงานสถานการณ์ระดับน้ำผ่านกล้องวงจรปิด (CCTV) เพื่อให้ประชาชนสามารถดูระดับน้ำหน้าประตูระบายน้ำแต่ละจุดและปริมาณน้ำในท่อระบายน้ำได้ พร้อมทั้งดำเนินการลอกท่อระบายน้ำ กำจัดวัชพืช หรือขุดลอกคูคลองและลำรางสาธารณะ เพื่อแก้ไขปัญหาน้ำท่วมขังในชุมชนและถนนสาธารณะ โดยคาดว่าจะสามารถแก้ไขปัญหาน้ำท่วมในพื้นที่ได้อย่างมีประสิทธิภาพ นอกจากนั้นยังได้ดำเนินการบริหารและดูแลบำรุงรักษาระบบรวบรวมและบำบัดน้ำเสีย (โซน 1 ศรีสมาน) โดยพัฒนาคุณภาพน้ำที่ผ่านการใช้แล้วจากชุมชนและสถานประกอบการ เพื่อให้น้ำเสียที่ผ่านการบำบัดได้มาตรฐานคุณภาพน้ำทิ้ง
















## ส่งเสริมสนับสนุนภาคส่วนต่างๆ ในการดูแลอนามัยสิ่งแวดล้อม

เทศบาลนครปากเกร็ดได้สนับสนุนงบประมาณ เพื่อการอนามัยสิ่งแวดล้อมให้แก่วัดภายในเขตเทศบาล จำนวน 4 วัด เพื่อดำเนินการปรับปรุงห้องสุขาน่าใช้ในศาสนสถาน และให้มีห้องสุขาสาธารณะที่ถูกหลักสุขาภิบาล อีกทั้งยังสนับสนุนงบประมาณในการปรับปรุงฌาปนสถานไร้มลพิษ เพื่อลดปัญหามลพิษทางอากาศ และรักษามลภาวะทางอากาศและสภาพแวดล้อมในชุมชน












# การปรับปรุงสภาพแวดล้อม และภูมิทัศน์โดยรอบเขตเทศบาล

เทศบาลนครปากเกร็ด ได้ปรับปรุงสภาพแวดล้อมและภูมิทัศน์โดยรอบเขตเทศบาลนครปากเกร็ดให้มีสภาพภูมิทัศน์สวยงาม ร่มรื่น และเป็นระเบียบเรียบร้อย ตลอดจนดูแลรักษาไหล่ทาง และเกาะกลางถนนสายหลัก โดยการจ้างเอกชนดำเนินการบำรุงรักษา นอกจากนี้ยังได้ปรับปรุงภูมิทัศน์บริเวณโรงปรับปรุงคุณภาพน้ำ (โซน 1 ศรีสมาน) ให้มีความสวยงามร่มรื่น พร้อมทั้งบำรุงดูแลสวนทุเรียนนนท์ ณ สวนสมเด็จพระศรีนครินทร์ นนทบุรี เพื่อให้เป็นแหล่งเรียนรู้เกี่ยวกับการปลูกการบำรุงรักษา และการอนุรักษ์สวนทุเรียน และพันธุ์ไม้ตามวิถีชาวนนทบุรี




# ยุทธศาสตร์ ด้าน การพัฒนาระบบ คมนาคมและ สาธารณูปโภค

(นโยบายพัฒนาระบบ การคมนาคม และโครงสร้างพื้นฐาน)

3

## แนวทางการพัฒนา

- การพัฒนาเส้นทางคมนาคมและระบบสาธารณูปโภค
- ด้านการพัฒนาระบบการจราจรในเขตเทศบาล

เส้นทางคมนาคม เป็น 1 ปัจจัยหลัก ที่ช่วยอำนวยความสะดวกให้กับผู้ใช้รถใช้ถนน และนักท่องเที่ยว เทศบาลนครปากเกร็ดได้ดำเนินการพัฒนาและบำรุงรักษาถนนหนทางในพื้นที่อย่างต่อเนื่อง และเชื่อมโยงโครงข่ายการคมนาคมระหว่างพื้นที่เทศบาลนครปากเกร็ดกับกรุงเทพมหานครและท้องถิ่นใกล้เคียง พร้อมทั้งปรับปรุงถนนสาธารณะให้เป็นถนนคอนกรีตเสริมเหล็กหรือถนนแอสฟัลต์ติกคอนกรีต พร้อมวางระบบระบายน้ำตลอดจนปรับปรุงสะพาน ทางเดินเท้าในชุมชน เพิ่มเส้นทางเลี่ยง ทางลัด เพื่อบรรเทาปัญหาการจราจรติดขัดให้กับประชาชน และมีระบบตรวจสอบสภาพการจราจรผ่านทางโทรศัพท์มือถือ และติดตั้งกล้องวงจรปิด CCTV บริเวณถนนสายหลัก จุดเสี่ยงต่างๆ และขยายพื้นที่ไปในชุมชนภายในเขตเทศบาลนครปากเกร็ด


















# การพัฒนาเส้นทางคมนาคมและระบบสาธารณูปโภค

ในปีงบประมาณ พ.ศ.2564 เทศบาลนครปากเกร็ดได้จัดสรรงบประมาณ เพื่อพัฒนาด้านการคมนาคมในชุมชน โดยดำเนินการก่อสร้าง และปรับปรุงถนนและท่อระบายน้ำ พร้อมทั้งก่อสร้างปรับปรุงถนนที่มีสภาพชำรุดทรุดโทรม หรือมีระดับต่ำกว่าท่อระบายน้ำของถนนสายหลัก โดยที่ได้ดำเนินการแล้วเสร็จ ได้แก่ บริเวณซอยเวชคาม 7, บริเวณถนนสุขาประชาสรรค์ 2 ซอย 76 ส่วนที่เหลือ (ซอยพระอินทร์ 4), ซอยติวานนท์ – ปากเกร็ด 35 แยกซอยแม่ละม่อม, ซอยพระแม่มหาการุณย์ 14, ซอยพระแม่มหาการุณย์ 27 แยก 3, ซอยประนอมมิตร แยกซ้าย 3, ซอยจุฬา 6 แยกซ้าย (ส่วนที่เหลือ) นอกจากนั้นเทศบาลยังได้ก่อสร้างปรับปรุงถนนลาดยางแอสฟัลท์ติกคอนกรีต โดยได้ดำเนินการแล้วเสร็จ ได้แก่ บริเวณหมู่บ้านพบสุข ซอยเมน 2 เชื่อมซอย 1,หมู่บ้านประชาชื่นซอย 13/1,14/1,15/1 และ16/1, หมู่บ้านกฤษดานครซอยราชพฤกษ์ 25 และ 27







สำหรับโครงการที่อยู่ระหว่างดำเนินการ ได้แก่ ก่อสร้างปรับปรุงถนน คสล. บริเวณซอยติวานนท์ - ปากเกร็ด 34 (ซอยงบประมาณ 6), ซอยติวานนท์ - ปากเกร็ด 34 (ซอยงบประมาณ 19), ซอยติวานนท์ – ปากเกร็ด 34 (ซอยงบประมาณ 21), ก่อสร้างปรับปรุงถนนลาดยางแอสฟัลท์ติกคอนกรีต บริเวณถนนเมนหมู่บ้านทรัพย์วัฒนะ (ซอยแจ้งวัฒนะ - ปากเกร็ด 17) และบริเวณหมู่บ้านกฤษดานคร ซอยราชพฤกษ์ 19, 21 และ 23 และโครงการก่อสร้างและปรับปรุงท่าเทียบเรือ ซึ่งทางเทศบาลจะเร่งดำเนินการให้แล้วเสร็จโดยเร็ว















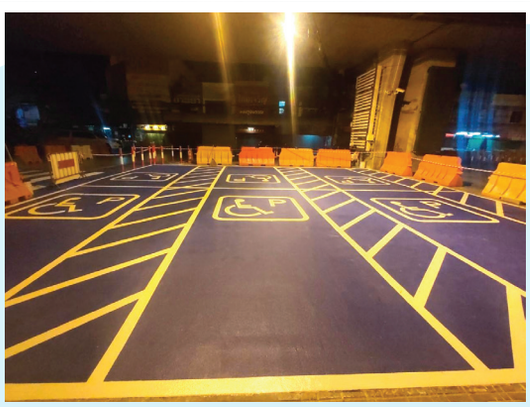

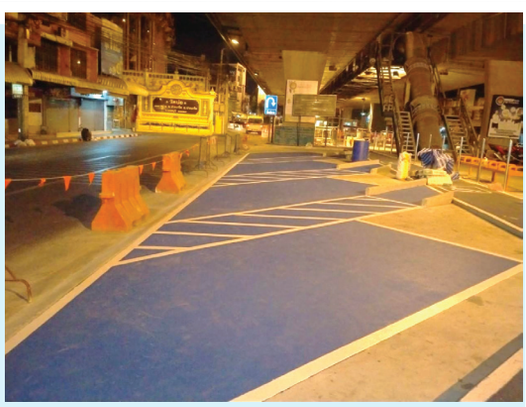

## ด้านการพัฒนาระบบการจราจรในเขตเทศบาล

เทศบาลได้สนับสนุนอุปกรณ์การดำเนินงานของหน่วยงานต่างๆ เกี่ยวกับการแก้ไขปัญหาการจราจร และดำเนินการติดตั้งป้ายจราจรและอุปกรณ์จราจร เพื่ออำนวยความสะดวกและช่วยลดปัญหาการเกิดอุบัติเหตุทางถนนภายในเขตเทศบาล โดยเฉพาะในพื้นที่แยกสำคัญที่มีการจราจรคับคั่ง

สำหรับการส่งเสริมความปลอดภัยในการเดินทางในช่วงเทศกาลสำคัญ เทศบาลได้ดำเนินการจัดหน่วยบริการประชาชนภายใต้อำนาจหน้าที่ที่กฎหมายกำหนดไว้ รวมทั้งประชาสัมพันธ์ให้ประชาชนตระหนักถึงความปลอดภัยในการใช้รถใช้ถนนในช่วงเทศกาลปีใหม่และเทศกาลสงกรานต์อย่างต่อเนื่อง




# ยุทธศาสตร์ ด้าน สาธารณสุขและ สวัสดิการสังคม

(นโยบายเร่งด่วน และ นโยบายด้านการพัฒนาสังคม และคุณภาพชีวิต)

4

## แนวทางการพัฒนา

- การพัฒนารูปแบบและระบบการจัดบริการด้านสาธารณสุข
- การสนับสนุนการออกกำลังกายและแข่งขันกีฬา การป้องกันและแก้ไขปัญหายาเสพติด
- การจัดสวัสดิการและการพัฒนาคุณภาพชีวิตผู้สูงอายุ ผู้พิการ และผู้ด้อยโอกาส
- การบริการป้องกันบรรเทาสาธารณภัยและสงเคราะห์ผู้ประสบภัยและปัญหาความเดือดร้อนในชุมชน

เพื่อยกระดับให้ประชาชนมีคุณภาพชีวิตที่ดีทั้งด้านการสาธารณสุข และสวัสดิการสังคม รวมทั้งความปลอดภัยในชีวิตและทรัพย์สิน เทศบาลนครปากเกร็ดจึงได้ดำเนินการส่งเสริมความรู้ในการดูแลสุขภาพอนามัย จัดบริการส่งเสริมสุขภาพ และการป้องกันโรคเชิงรุกในชุมชนอย่างทั่วถึง โดยในปัจจุบันที่มีการแพร่ระบาดของโรคติดเชื้อไวรัสโคโรนา 2019 (COVID-19) ได้ดำเนินการควบคุม ป้องกัน และระงับการแพร่ระบาดอย่างต่อเนื่อง ตลอดจนดูแลในเรื่องของการป้องกันและบรรเทาสาธารณภัย ด้วยระบบปฏิบัติการที่มีประสิทธิภาพ รวดเร็ว และเหมาะสมกับพื้นที่

โดยในส่วนของการพัฒนาคุณภาพชีวิตผู้สูงอายุ ผู้พิการ ผู้ด้อยโอกาสในชุมชน กำหนดให้มีการจัดทำฐานข้อมูลเฉพาะกลุ่มเพื่อพัฒนาบริการ เตรียมความพร้อมสู่สังคมผู้สูงอายุ โดยเร่งรัดการบริการสวัสดิการเบี้ยยังชีพและหลักประกันรายได้ผู้สูงอายุ ให้บริการและส่งเสริมความรู้ในการดูแลสุขภาพเฉพาะกลุ่ม และให้ความรู้ด้านสวัสดิการสังคม จัดตั้งศูนย์กีฬาสำหรับผู้สูงอายุ เยาวชน และประชาชนทั่วไป พร้อมทั้งมีระบบการแพทย์ฉุกเฉินให้บริการรถพยาบาลเคลื่อนที่รับ-ส่ง ถึงบ้าน และส่งเสริมสนับสนุนการทำงานของโรงพยาบาลภาครัฐ













# การพัฒนารูปแบบ และระบบการจัดบริการด้านสาธารณสุข

ในปีงบประมาณ พ.ศ.2564 เทศบาลนครปากเกร็ดได้จัดให้มีการบริการของศูนย์บริการสาธารณสุข ทั้ง 2 แห่ง โดยมุ่งเน้นการบริการสาธารณสุขเชิงรุกอย่างต่อเนื่อง จัดบริการเสริมสร้างสุขภาพป้องกันและฟื้นฟูสมรรถภาพ ให้บริการตรวจคัดกรองสุขภาพคนพิการ โดยการตรวจวัดความดันโลหิต เจาะเลือดปลายนิ้ว ตรวจระดับน้ำตาลในเลือด และระดับไขมันในเลือดให้แก่คนพิการ พร้อมทั้งติดตามฟื้นฟูสุขภาพผู้ป่วยเรื้อรังและคนพิการในชุมชน โดยการทำกายภาพบำบัดให้ผู้ป่วยเรื้อรัง อัมพฤกษ์ และคนพิการ สอนสาธิตการทำกายภาพให้แก่ญาติหรือผู้ดูแล นอกจากนี้ยังจัดให้มีหน่วยบริการเคลื่อนที่ออกให้บริการตรวจรักษาสุขภาพด้านทันตสาธารณสุขในโรงเรียน บริการฉีดวัคซีนป้องกันโรคพิษสุนัขบ้า และควบคุมปริมาณสุนัขและแมวจรจัด โดยการทำหมันและนำไปฟื้นฟูบริเวณสถานที่ควบคุมสัตว์จรจัดของเทศบาล รวมทั้งการเผยแพร่ความรู้ในการดูแลรักษาสุขภาพตามชุมชน













# การสนับสนุนการออกกำลังกายและแข่งขันกีฬา การป้องกันและแก้ไขปัญหายาเสพติด

เทศบาลนครปากเกร็ดได้ส่งเสริมและสนับสนุนให้มีการออกกำลังกายให้แก่ประชาชนในชุมชนและเยาวชนของชุมชนในเขตเทศบาล โดยสนับสนุนอุปกรณ์กีฬาให้แก่ชุมชน จำนวน 33 ชุมชน และสนับสนุนงบประมาณการจัดกิจกรรมกีฬาหรือการออกกำลังกายให้แก่หน่วยงาน เพื่อส่งเสริมให้คนพิการในเขตพื้นที่เทศบาลได้ออกกำลังกาย ทำให้มีสุขภาพพลานามัยที่ดี ส่งเสริมการพัฒนาศักยภาพทางความพิการ ซึ่งการสนับสนุนดังกล่าวจะสร้างความสัมพันธ์ที่ดี ในระดับต่าง ๆ และทัศนคติที่ดีในการออกกำลังกาย อาทิเช่น ความสัมพันธ์ที่ดีระหว่างประชาชนในชุมชน ความสัมพันธ์อันดีระหว่างผู้พิการ ความมีน้ำใจนักกีฬา มีความสามัคคี และรู้จักใช้เวลาว่างให้เป็นประโยชน์









# การจัดสวัสดิการและการพัฒนาคุณภาพชีวิตผู้สูงอายุ ผู้พิการและผู้ด้อยโอกาส

เทศบาลนครปากเกร็ดได้ดำเนินการจัดสวัสดิการและพัฒนาคุณภาพชีวิตผู้สูงอายุ ผู้พิการ และผู้ด้อยโอกาส ที่มีภูมิลำเนาในเขตเทศบาล ตามนโยบายและหลักเกณฑ์ที่รัฐบาลกำหนด โดยได้รับการจัดสรรงบประมาณเงินอุดหนุนตามโครงการสร้างหลักประกันด้านรายได้ให้แก่ผู้สูงอายุ จำนวน 28,545 คน โครงการสนับสนุนการเสริมสร้างสวัสดิการทางสังคมให้แก่ผู้พิการหรือทุพพลภาพ จำนวน 3,105 คน และได้จัดสรรงบประมาณจากเงินรายได้ เพื่อเป็นสวัสดิการเบี้ยยังชีพให้แก่ผู้ป่วยเอดส์ จำนวน 111 คน ในการนี้เทศบาลฯ ได้สนับสนุนการดำเนินงานของเครือข่ายกองทุนชุมชนเมือง โดยในปี 2564 ได้จัดให้มีโครงการส่งเสริมประสิทธิภาพการดำเนินงานด้านสวัสดิการสังคมและพัฒนาคุณภาพชีวิต เพื่อสร้างเครือข่ายกองทุนสวัสดิการองค์กรชุมชน ให้สามารถช่วยเหลือเกื้อกูลกันและมีส่วนร่วมในการดูแลชุมชนของตนเอง ตลอดจนจัดสวัสดิการให้แก่ผู้ด้อยโอกาส ผู้สูงอายุ นอกจากนี้ยังมีโครงการทุนการศึกษาสำหรับนักศึกษาและการให้ความช่วยเหลือนักเรียนของเทศบาลนครปากเกร็ด จำนวน 11 คน เพื่อให้นักเรียน นักศึกษาที่ยากจนและผู้ด้อยโอกาสได้รับการสนับสนุนทุนการศึกษาในระดับที่สูงขึ้น














# การบริการป้องกันบรรเทาสาธารณภัย และสงเคราะห์ผู้ประสบภัย และปัญหาความเดือดร้อนในชุมชน

ในปีงบประมาณ พ.ศ. 2564 เทศบาลนครปากเกร็ด ได้ดูแลด้านการป้องกันบรรเทาสาธารณภัยให้แก่ประชาชน โดยการสนับสนุนอุปกรณ์ดับเพลิงสำหรับชุมชนในเขตเทศบาลเป็นประจำทุกปี เพื่อป้องกันและบรรเทาสาธารณภัยให้กับประชาชน สามารถระงับอัคคีภัยที่อาจเกิดขึ้นในชุมชนให้เป็นไปอย่างรวดเร็ว และลดความสูญเสียแก่ชีวิตและทรัพย์สินของประชาชน รวมถึงการจัดหาวัสดุอุปกรณ์ที่จำเป็นในการดำเนินงานด้านการป้องกันและบรรเทาสาธารณภัย อาทิ รถเฉพาะการดับเพลิงระบบผสมโฟมพร้อมเครื่องฉีดหมอกน้ำ ซึ่งเป็นเครื่องมือสำคัญที่ช่วยในการปฏิบัติงานในภาวะฉุกเฉินให้เป็นไปอย่างมีระบบและมีประสิทธิภาพ ทั้งนี้ยังได้ให้การช่วยเหลือและเยียวยาผู้ประสบภัยหรือผู้ได้รับความเดือดร้อน โดยเทศบาลนครปากเกร็ดมีหน่วยสงเคราะห์และบรรเทาทุกข์ ที่จะดำเนินการจัดหาเสบียงอาหาร เครื่องอุปโภคบริโภค เครื่องนุ่งห่ม นำไปมอบให้เพื่อช่วยเหลือผู้ประสบภัย

นอกจากนี้ เทศบาลนครปากเกร็ด ได้ให้ความสำคัญกับการป้องกันและแก้ไขปัญหาอุทกภัยเป็นอย่างยิ่ง เนื่องจากสถานที่ตั้งและลักษณะภูมิประเทศของเทศบาลมีพื้นที่ตั้งอยู่ติดแม่น้ำเจ้าพระยา เป็นระยะทางประมาณ 10 กิโลเมตร รวมทั้งพื้นที่แนวคลองสาธารณะต่างๆ ระยะทางรวม 48 กิโลเมตร ประกอบกับช่วงฤดูฝน และช่วงน้ำหลาก จึงทำให้พื้นที่ที่ติดกับริมแม่น้ำเจ้าพระยาประสบกับปัญหาอุทกภัยเกือบทุกปี โดยทั้งนี้ เทศบาลฯ ได้ดำเนินการจัดทำแผนป้องกันและแก้ไขปัญหาอุทกภัย วาตภัย และดินโคลนถล่ม เทศบาลนครปากเกร็ด โดยกำหนดรายละเอียดในการปฏิบัติ แนวทางในการป้องกัน และให้ความช่วยเหลือด้านต่างๆ แก่ประชาชนผู้ประสบภัยไว้ทุกด้าน










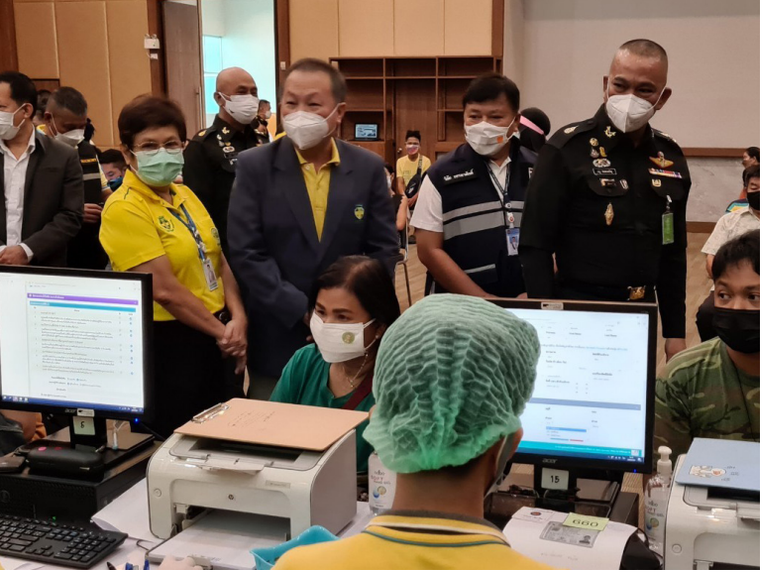








# งานนโยบายเร่งด่วนเกี่ยวกับสถานการณ์แพร่ระบาดของโรคไวรัสโคโรนา 2019 (COVID-19)

**การฉีดวัคซีนซิโนฟาร์ม** (Sinopharm COVID-19 vaccine) **เทศบาลนครปากเกร็ด**

จากสถานการณ์การแพร่ระบาดของโรคไวรัสโคโรนา 2019 (COVID-19) เทศบาลนครปากเกร็ดได้จัดหาวัคซีนซิโนฟาร์ม (Sinopharm COVID-19 vaccine) เพื่อส่งเสริมภูมิคุ้มกันให้กับประชาชนในพื้นที่ โดยได้รับการจัดสรรวัคซีนโควิด 19 ซิโนฟาร์ม (Sinopharm COVID-19 vaccine) จากราชวิทยาลัยจุฬาภรณ์ จำนวน 33,000 คน หรือ 66,000 โดส มีกำหนดระยะเวลาการฉีดวัคซีนให้กับประชาชนในเขตเทศบาลนครปากเกร็ด ระหว่างวันที่ 23 สิงหาคม 2564 ถึง 22 ตุลาคม 2564 โดยได้ประสานโรงพยาบาลเพื่อเป็นหน่วยรับวัคซีน และหน่วยฉีดวัคซีนให้กับประชาชนในพื้นที่ จำนวน 3 แห่ง ได้แก่

1. โรงพยาบาลมงกุฎวัฒนะ จำนวน 27,100 คน
   ณ สำนักงานปลัดกระทรวงกลาโหม (ศรีสมาน)
2. โรงพยาบาลวิภารามปากเกร็ด จำนวน 3,000 คน
3. โรงพยาบาลกรุงไทย จำนวน 2,900 คน

ทั้งนี้ เทศบาลนครปากเกร็ดร่วมกับสำนักงานแพทย์ สำนักงานปลัดกระทรวงกลาโหม ลงพื้นที่ฉีดวัคซีนในกลุ่มเปราะบาง โดยเฉพาะผู้ป่วยติดเตียงในเขตเทศบาลนครปากเกร็ดเพื่อให้ครอบคลุมประชาชนทุกกลุ่ม

**การจัดตั้งศูนย์พักคอยชุมชนระดับท้องถิ่น เทศบาลนครปากเกร็ด** (Community Isolation : CI)

เทศบาลนครปากเกร็ดได้ดำเนินการจัดตั้งศูนย์พักคอยเทศบาลนครปากเกร็ด (Community Isolation : CI) โดยร่วมกับศูนย์การแพทย์ปัญญานันทภิกขุ ชลประทานเป็นศูนย์พักคอยชุมชนหลักหรือ CI หลักโดยมีวัตถุประสงค์ ดังนี้

1. เพื่อให้ประชาชนผู้ติดเชื้อไวรัสโคโรนา 2019 (COVID - 19) สีเขียว (กลุ่มที่มีอาการเบาคล้ายไข้หวัด หรือไม่มีอาการ) เข้ารักษา เพื่อลดความเสี่ยงต่อการแพร่ระบาดระบาดเชื้อโควิด 19 ของคนในครอบครัวและชุมชน

2. เพื่อให้การดูแลผู้ป่วยติดเชื้อไวรัสโคโรนา 2019 (COVID-19) ในชุมชนในช่วงสถานการณ์การแพร่ระบาดที่ทวีความรุนแรงเพิ่มมากขึ้นในพื้นที่ของเทศบาลนครปากเกร็ดเป็นไปด้วยความเรียบร้อย และมีประสิทธิภาพ

3. เพื่อประโยชน์ของประชาชนอย่างสูงสุดในการรักษาตัวได้ทันท่วงที

**โดยเริ่มดำเนินการ ตั้งแต่ 30 กรกฎาคม 2564 ถึง 21 พฤศจิกายน 2564 จำนวน 3 แห่ง มีจำนวน 242 เตียง แบ่งเป็น**

1. ศูนย์พักคอยโรงเรียนประเสริฐอิสลาม ตำบลบางตลาด อำเภอปากเกร็ด จังหวัดนนทบุรี จำนวน 84 เตียง

2. ศูนย์พักคอยโรงเรียนผาสุกมณีจักรมิตรภาพที่ ๑๑๖ ตำบลบางพูด อำเภอปากเกร็ด จังหวัดนนทบุรี จำนวน 96 เตียง

3. ศูนย์พักคอยวัดกู้ ตำบลบางพูด อำเภอปากเกร็ด จังหวัดนนทบุรี จำนวน 72 เตียง

ผลการดำเนินงานพบว่าผู้ป่วยโควิด 19 ในเขตเทศบาลนครปากเกร็ด ได้รับรักษาอย่างรวดเร็ว มีเตียงรองรับ และมีทีมแพทย์ดูแลอย่างเหมาะสมตลอด 24 ชั่วโมง และส่งคืนผู้ป่วยกลับบ้านได้ รวม 144 ราย

นอกจากนี้ เทศบาลนครปากเกร็ด ได้จัดตั้งศูนย์ดูแลประชาชนกลุ่มเสี่ยงจากโรคติดเชื้อไวรัสโคโรนา 2019 (COVID-19) เทศบาลนครปากเกร็ด (LQ ATK) ณ โรงแรม 24 แอทโฮม โดยมีวัตถุประสงค์ เพื่อเป็นที่กักตัวประชาชนกลุ่มเสี่ยงและประชาชนที่ผลตรวจ Antigen Test Kit (ATK) ให้ผลบวก ซึ่งต้องกักตัวระหว่างรอผลตรวจยืนยันด้วยวิธี RT-PCR เพื่อการเฝ้าระวัง ป้องกันและควบคุมการแพร่ระบาดไปสู่ครอบครัวและชุมชน ดำเนินการตั้งแต่วันที่ 16 สิงหาคม 2564 ถึงวันที่ 16 พฤศจิกายน 2564 มีผู้เข้ารับการกักตัวทั้งสิ้นจำนวน 132 ราย ดำเนินการส่งผู้กักตัวไปรักษาต่อ จำนวน 90 ราย และส่งผู้กักตัวกลับบ้าน จำนวน 42 ราย (กรณีผลตรวจยืนยันไม่พบเชื้อ)

เทศบาลนครปากเกร็ดได้ให้ความช่วยเหลือ ผู้ที่ได้รับผลกระทบในการดำรงชีวิตจากสถานการณ์ และมาตรการควบคุมการแพร่ระบาดของโรคติดเชื้อไวรัสโคโรนา 2019 (COVID-19) กรณีเป็นบุคคลที่มีความเสี่ยงสูงให้กักกันตนเองและหลีกเลี่ยงการสัมผัสผู้อื่นเป็นเวลา 14 วัน โดยมอบเป็นเงิน จำนวน 3,000 บาท ต่อครอบครัว จำนวน 438 ครอบครัว รวมเป็นเงินทั้งสิ้น 1,314,000 บาท และให้ความช่วยเหลือประชาชนด้านการส่งเสริมและพัฒนาคุณภาพชีวิต กรณีโรคติดเชื้อไวรัสโคโรนา 2019 (COVID-19) โดยการช่วยเหลือเป็นเครื่องอุปโภคบริโภค จำนวน 5 ตำบล 23,000 ครอบครัว รวมเป็นเงินทั้งสิ้น 25,742,750 บาท




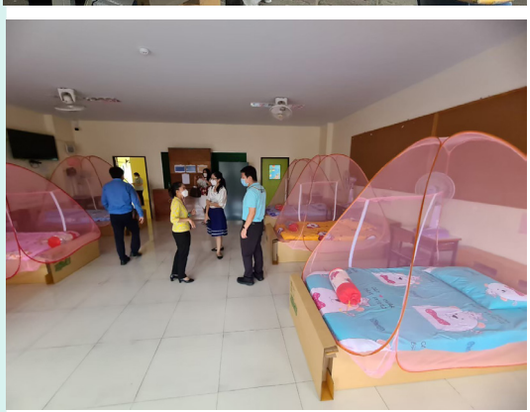
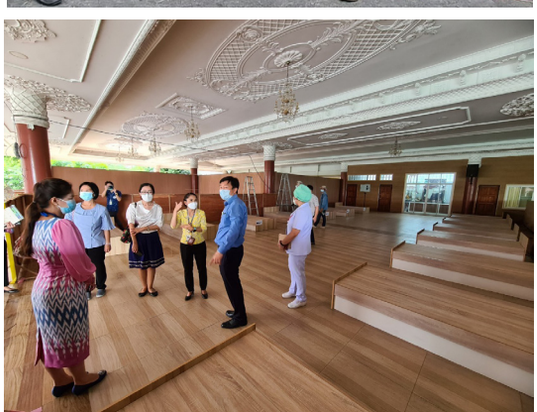





# ยุทธศาสตร์ ด้าน เศรษฐกิจชุมชน และการท่องเที่ยว

(นโยบายด้านการเสริมสร้าง การมีส่วนร่วมของชุมชน)

5

## แนวทางการพัฒนา

- ส่งเสริมเศรษฐกิจชุมชนและสร้างอาชีพให้แก่ประชาชน

สร้างความเข้มแข็งทางเศรษฐกิจให้แก่ชุมชน เป็นการดำเนินงานที่ต้องอาศัยการมีส่วนร่วมของชุมชน เพื่อร่วมกันพัฒนาเศรษฐกิจให้ขับเคลื่อน ชุมชนสามารถพึ่งตนเองได้ โดยยึดหลักปรัชญาเศรษฐกิจพอเพียง นอกจากนี้เทศบาลนครปากเกร็ดยังได้สนับสนุนการดำเนินงานของกองทุนชุมชนเมือง กองทุนพัฒนาบทบาทสตรี ตลอดจนส่งเสริมการฝึกอบรมอาชีพและการพัฒนาผลิตภัณฑ์ให้แก่กลุ่มอาชีพ กลุ่มแม่บ้าน กลุ่มผลิตภัณฑ์ชุมชน อันเป็นภูมิปัญญาท้องถิ่นที่มีเสน่ห์ และเป็นเอกลักษณ์ ควรค่าแก่การอนุรักษ์ไว้ให้คงอยู่สืบต่อไป












# ส่งเสริมเศรษฐกิจชุมชน และสร้างอาชีพให้แก่ประชาชน

เทศบาลนครปากเกร็ด ได้มีการส่งเสริมและสนับสนุนการจำหน่ายผลิตภัณฑ์ของกลุ่มอาชีพ ผลิตภัณฑ์ชุมชน และผลิตภัณฑ์ที่ขึ้นทะเบียน OTOP โดยได้สนับสนุนการดำเนินงานของ “ตลาดวัฒนธรรมชุมชนปากเกร็ด” ที่ได้เริ่มดำเนินการมาตั้งแต่ปี พ.ศ. 2563 จนถึงปัจจุบันอย่างต่อเนื่อง ซึ่งเป็นโครงการที่เทศบาลนครปากเกร็ด ร่วมกับมหาวิทยาลัยศิลปากร จัดตลาดวัฒนธรรมชุมชนปากเกร็ดขึ้น เพื่อขับเคลื่อนพื้นที่วัฒนธรรม มีการเปิดพื้นที่ให้จำหน่ายสินค้า โดยเฉพาะสินค้าที่เป็นของท้องถิ่นในชุมชน ทำให้เกิดการสร้างรายได้ให้แก่ประชาชนไปสู่ระดับครัวเรือน ให้มีความสามารถในการพึ่งพาตนเองได้ ทั้งยังส่งเสริมการท่องเที่ยวเชิงวัฒนธรรมในเขตเทศบาลนครปากเกร็ด ทั้งนี้เทศบาลนครปากเกร็ดยังได้ให้การสนับสนุน โดยการจัดทำสื่อประชาสัมพันธ์เพื่อส่งเสริมเศรษฐกิจชุมชน อาทิ แผ่นพับศูนย์ฝึกอาชีพและผลิตภัณฑ์ชุมชน เพื่อแจ้งปฏิทินการฝึกอาชีพแต่ละเดือน รวมถึงการจัดทำป้ายประชาสัมพันธ์ส่งเสริมเศรษฐกิจชุมชน กระตุ้นการจำหน่ายสินค้าของท้องถิ่นให้ผู้คนสนใจในวงกว้างมากยิ่งขึ้น

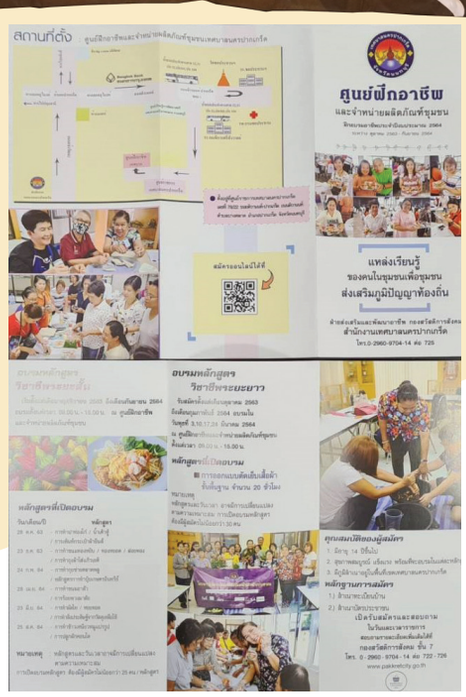









นอกจากนี้ เทศบาลนครปากเกร็ดได้จัดทำโครงการฝึกอบรมและส่งเสริมอาชีพสำหรับประชาชน ให้บริการประชาชนในชุมชนเขตเทศบาลนครปากเกร็ด และองค์กรประชาชนกลุ่มต่างๆ เพื่อเพิ่มช่องทาง และสร้างรายได้ให้แก่ผู้ประสบปัญหาการว่างงาน ตลอดจนเป็นการตอบสนองความต้องการของประชาชน ทำให้ประชาชนได้รับความรู้ และเพิ่มทักษะในการประกอบอาชีพ







ซึ่งเป็นการฝึกอาชีพที่ทันสมัยและเป็นที่นิยม รวมทั้งจัดหลักสูตรเฉพาะสำหรับกลุ่มต่างๆ ในชุมชนตามความเหมาะสม อาทิ การฝึกอบรมอาชีพระยะยาว อาทิ หลักสูตรการออกแบบตัดเย็บผ้าขั้นพื้นฐาน เป็นต้น และการฝึกอบรมอาชีพระยะสั้น อาทิ หลักสูตรการทำปาท่องโก๋ น้ำเต้าหู้ การเพ้นท์กระเป๋าผ้ายีนส์ การทำถุงผ้าใส่แก้วเยติ การทำทองหยิบ ทองหยอด ฝอยทอง และการทำกุ๋ยช่ายตลาดพลู เป็นต้น ซึ่งทำให้ผู้ที่เข้ารับการฝึกอบรมสามารถนำไปประกอบอาชีพได้จริง มีรายได้เสริมเพิ่มขึ้นจากเดิม และยังเป็นการใช้เวลาว่างให้เกิดประโยชน์อีกด้วย
















# ยุทธศาสตร์ ด้าน ส่งเสริม การมีส่วนร่วมของ ประชาชนและ การประสาน ความร่วมมือ กับทุกภาคส่วน

(นโยบายเร่งด่วน)

6

## แนวทางการพัฒนา

- เสริมสร้างจิตสำนึกและความตระหนักในระบอบประชาธิปไตย อันมีพระมหากษัตริย์ทรงเป็นประมุข
- เสริมสร้างศักยภาพในการบริหารจัดการชุมชนและพัฒนาชุมชน
- ประสานความร่วมมือและส่งเสริมสนับสนุนกิจกรรมอันเป็นสาธารณประโยชน์

การพัฒนานครปากเกร็ด ที่ประกอบด้วยคนในท้องถิ่นดั้งเดิม และประชากรที่เข้ามาอยู่ใหม่ ทำให้การบริหารจัดการและพัฒนาชุมชนต้องอาศัยการมีส่วนร่วมของประชาชน และการประสานความร่วมมือจากทุกภาคส่วน เพื่อร่วมกันแสดงความคิดเห็นและแก้ไขปัญหาได้อย่างตรงจุด ตรงตามความต้องการของพี่น้องประชาชน พร้อมทั้งส่งเสริมและสร้างความเข้าใจในระบอบประชาธิปไตยอันมีพระมหากษัตริย์ทรงเป็นประมุข โดยเทศบาลนครปากเกร็ดได้ยึดหลักธรรมาภิบาลในการบริหารจัดการชุมชน เพื่อให้พี่น้องประชาชนได้รับประโยชน์สูงสุด




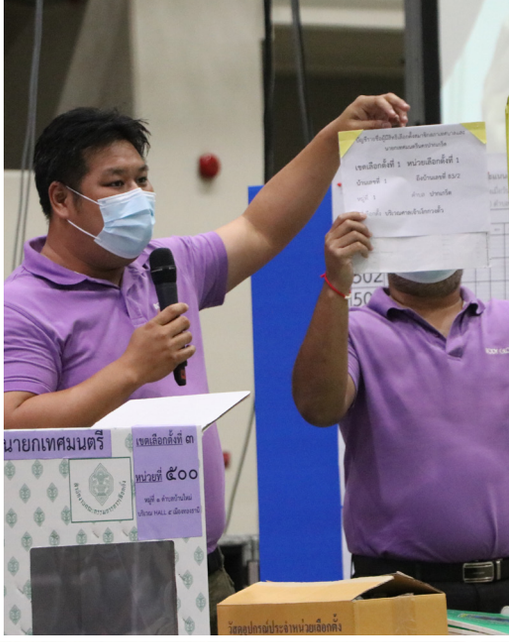









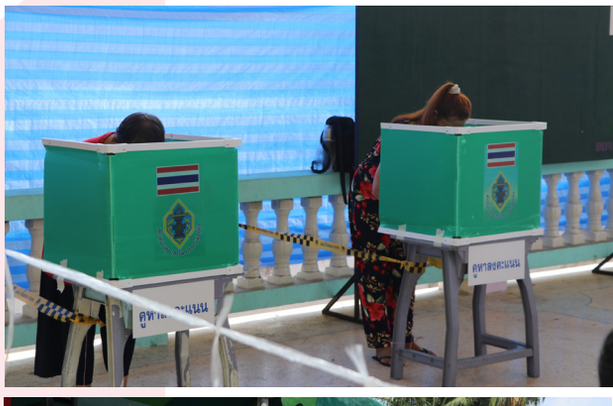

# เสริมสร้างจิตสำนึกและความตระหนักในระบอบประชาธิปไตยอันมีพระมหากษัตริย์ทรงเป็นประมุข

เทศบาลนครปากเกร็ดได้ดำเนินการตามมติคณะรัฐมนตรี สนับสนุนการเลือกตั้งทั่วไป ในการเลือกตั้งสมาชิกสภาองค์การบริหารส่วนจังหวัดนนทบุรีและนายกองค์การบริหารส่วนจังหวัดนนทบุรี จำนวน 251 หน่วยเลือกตั้ง เมื่อวันที่ 20 ธันวาคม 2563 และดำเนินการตามมติคณะรัฐมนตรี ในการจัดการเลือกตั้งนายกเทศมนตรีและสมาชิกสภาเทศบาลนครปากเกร็ด จำนวน 252 หน่วยเลือกตั้ง เมื่อวันที่ 28 มีนาคม 2564 โดยรวมผู้มีสิทธิในการเลือกตั้งสมาชิกสภาเทศบาลนครปากเกร็ด จำนวน 147,214 คน มาใช้สิทธิเลือกตั้ง จำนวน 68,716 คน และรวมผู้มีสิทธิในการเลือกตั้งนายกเทศมนตรีนครปากเกร็ด จำนวน 147,744 คน มาใช้สิทธิเลือกตั้ง จำนวน 68,991 คน













# เสริมสร้างศักยภาพในการบริหารจัดการชุมชนและพัฒนาชุมชน

เทศบาลนครปากเกร็ดได้ให้ความสำคัญในการเสริมสร้างศักยภาพในการบริหารจัดการชุมชน และส่งเสริมให้ชุมชนมีส่วนร่วมในการพัฒนาท้องถิ่นโดยยึดหลักธรรมาภิบาล เทศบาลฯ ได้จัดให้มีการประชุมร่วม ระหว่างผู้บริหาร คณะกรรมการชุมชน และหน่วยงานที่เกี่ยวข้องในพื้นที่ เพื่อรับฟังความคิดเห็นและแก้ไขปัญหาร่วมกัน พร้อมทั้งส่งเสริมและสนับสนุนการดำเนินงานของคณะกรรมการชุมชนทุกๆ ด้าน เพื่อให้ชุมชนมีการรวมตัวอย่างเข้มแข็ง ซึ่งการส่งเสริมและสนับสนุนดังกล่าว ทำให้ทราบปัญหาความต้องการของชุมชน เทศบาลและชุมชนสามารถหาวิธีการแก้ไขปัญหาของชุมชนได้







นอกจากนี้เทศบาลได้ให้การสนับสนุนการจัดทำแผนชุมชน เพื่อจัดทำร่างแผนชุมชน 1 ชุมชน 1 แผน เพื่อให้การจัดทำแผนชุมชนเป็นไปอย่างมีประสิทธิภาพ ครอบคลุมปัญหา/ความต้องการของประชาชนในชุมชน และสามารถใช้เป็นกรอบในการดำเนินงานของชุมชน และการขอรับการสนับสนุนงบประมาณจากเทศบาลและหน่วยงานอื่นๆ ตลอดจนใช้เป็นข้อมูลประกอบการจัดทำแผนพัฒนาท้องถิ่นของเทศบาลได้

สำหรับการพัฒนาประสิทธิภาพการประชาสัมพันธ์ในชุมชน เทศบาลฯ ได้ดำเนินการปรับปรุงและบำรุงรักษาระบบเสียงตามสายในชุมชน จำนวน 35 ระบบ เพื่อให้การประชาสัมพันธ์ข้อมูลข่าวสารของเทศบาลเป็นไปอย่างมีประสิทธิภาพและทั่วถึง
















# ประสานความร่วมมือและส่งเสริมสนับสนุนกิจกรรมอันเป็นสาธารณประโยชน์

เทศบาลนครปากเกร็ดได้จัดการสัมมนาเชิงปฏิบัติการระหว่างผู้บริหารเทศบาล เพื่อให้ผู้บริหารของเทศบาลได้รับทราบปัญหาและความต้องการของชุมชน ขณะเดียวกันคณะกรรมการชุมชนยังได้รับทราบนโยบาย ตลอดจนแนวทางการพัฒนาจากผู้บริหารเทศบาล รวมถึงให้คณะกรรมการชุมชนและหน่วยงานที่เกี่ยวข้อง อาทิ การไฟฟ้านครหลวงเขตนนทบุรี การประปานครหลวงนนทบุรี สถานีตำรวจภูธรปากเกร็ด และการรถไฟฟ้าขนส่งมวลชนแห่งประเทศไทย เป็นต้น ได้มีส่วนร่วมในการแก้ไขปัญหาและพัฒนาชุมชน








นอกจากนี้ เทศบาลนครปากเกร็ด ได้มีการจัดสัมมนาเชิงปฏิบัติการระหว่างผู้บริหารเทศบาล เกษตรจังหวัดนนทบุรี เกษตรอำเภอนนทบุรี สถานีพัฒนาที่ดินจังหวัดนนทบุรี และเครือข่ายเกษตรกรสวนทุเรียนนนท์ เพื่อรับทราบปัญหา อุปสรรค และร่วมกันแก้ไขปัญหา อันจะนำไปสู่การบูรณาการในการกำหนดแนวทางการพัฒนาสวนทุเรียนนนท์ โดยมีการลงพื้นที่ศึกษาดูงานสวนทุเรียนนนท์ ณ องค์การบริหารส่วนตำบลเกาะเกร็ด เมื่อวันที่ 28 พฤษภาคม 2564 เพื่อนำความรู้ที่ได้มาร่วมพัฒนาตามโครงการอนุรักษ์สวนทุเรียนนนท์ภายในสวนสมเด็จพระศรีนครินทร์ นนทบุรี ให้เป็นศูนย์เรียนรู้ธรรมชาติ ตามพระราชปรารภของสมเด็จพระกนิษฐาธิราชเจ้า กรมสมเด็จพระเทพรัตนราชสุดาฯ สยามบรมราชกุมารี ที่ทรงห่วงใยในสถานการณ์พันธุ์ทุเรียนพื้นเมืองของจังหวัดนนทบุรีอาจสูญพันธุ์



โดยในปี พ.ศ. 2564 มีการทูลเกล้าถวายทุเรียนในโครงการอนุรักษ์สวนทุเรียนนนท์ แด่สมเด็จพระกนิษฐาธิราชเจ้า กรมสมเด็จพระเทพรัตนราชสุดาฯ สยามบรมราชกุมารี จำนวน 3 ครั้ง โดยมีสายพันธุ์ ดังนี้ กบหน้าศาล กระดุมทอง หมอนทอง กบตาเต่า และกบวัดกล้วย รวมทั้งสิ้นจำนวน 5 ผล รวมถึงมีการจัดประมูลทุเรียนในโครงการอนุรักษ์สวนทุเรียนนนท์ **“ทุเรียน สร้างสุข”** จำนวน 3 ครั้ง รวม 11 ผล เป็นเงินทั้งสิ้น 80,000 บาท เงินรายได้จากการประมูลจะนำมาเพื่อพัฒนาภายในสวนสมเด็จพระศรีนครินทร์ นนทบุรี ต่อไป






# ยุทธศาสตร์ ด้าน การบริหาร และการบริการ

(นโยบายการบริหารจัดการที่ดี)

7

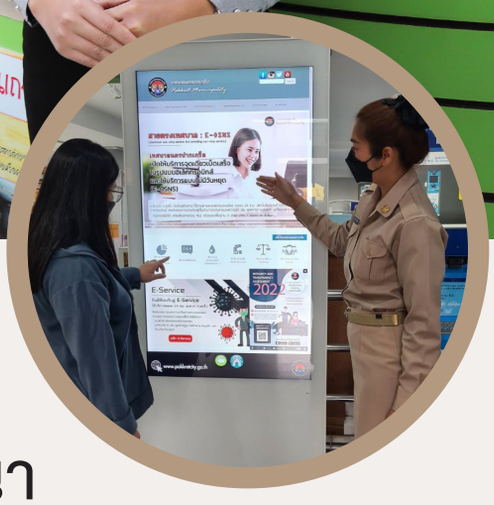


## แนวทางการพัฒนา

- ส่งเสริมและพัฒนาการบริหารและปฏิบัติงานตามหลักธรรมาภิบาล
- พัฒนาและปรับปรุงระบบการปฏิบัติงานและการให้บริการประชาชน
- พัฒนาศักยภาพในการบริหารและการปฏิบัติการของบุคลากร
- พัฒนาระบบประชาสัมพันธ์และการบริการข้อมูลข่าวสาร

การบริหารงานและการปฏิบัติงาน เทศบาลนครปากเกร็ดมีการกำหนดนโยบาย/แผนงาน/มาตรการด้านการบริหารกิจการบ้านเมืองที่ดี โดยส่งเสริมการใช้เทคโนโลยีสารสนเทศ E-Service พัฒนาการบริการที่ดีสู่ระบบดิจิทัลที่ทันสมัย พี่น้องประชาชนสามารถร้องเรียนร้องทุกข์ผ่านศูนย์ข้อมูลข่าวสารเทศบาลนครปากเกร็ด เว็บไซต์จังหวัด และเว็บไซต์เทศบาล เพื่อป้องกันการทุจริตและประพฤติมิชอบให้แก่ประชาชนได้อย่างมีประสิทธิภาพ ถูกต้อง รวดเร็ว ทั่วถึง โปร่งใส คุ้มค่า และตรวจสอบได้ นอกจากนี้ยังได้มีการพัฒนาประสิทธิภาพทางด้านทรัพยากรบุคคลในทุกระดับอย่างชัดเจน เพื่อปรับเปลี่ยนหน่วยงานให้ทันสมัยตามนโยบาย Thailand 4.0 โดยส่งเสริมการฝึกอบรม การศึกษาดูงาน และการพัฒนาองค์ความรู้ที่จำเป็นสำหรับผู้บริหารและพนักงาน












# ส่งเสริมและพัฒนาการบริหารและปฏิบัติงานตามหลักธรรมาภิบาล

เทศบาลนครปากเกร็ดได้มีการจัดประชุมส่วนราชการในสังกัด เพื่อติดตามผลการดำเนินงาน ตามตัวชี้วัดการบริหารจัดการบ้านเมืองที่ดี และการประเมินประสิทธิภาพและประสิทธิผลการปฏิบัติงานราชการ ทั้งนี้ เพื่อกำหนดประโยชน์ตอบแทนอื่นเป็นกรณีพิเศษเป็นประจำทุกเดือน โดยมีการประชุมพิจารณาตรวจสอบเอกสารและเตรียมความพร้อม ในการรับการตรวจประเมินจากคณะกรรมการจากส่วนกลางและคณะกรรมการระดับจังหวัด โดยข้อมูลจากการประเมิน เทศบาลฯ ได้นำไปเป็นแนวทางในการพัฒนาองค์กรในเรื่องการบริหารจัดการที่ดีต่อไป พร้อมทั้งมีการจัดทำและปรับปรุงระบบควบคุมภายในเป็นกรอบในการปฏิบัติงาน

นอกจากนี้ เทศบาลฯ ยังให้ความสำคัญต่อการจัดทำแผนพัฒนาท้องถิ่น และดำเนินการติดตามและประเมินผลการดำเนินงานตามแผนพัฒนา เพื่อติดตามและเร่งรัดการดำเนินโครงการพัฒนาโดยผ่านคณะกรรมการติดตามและประเมินผลแผนพัฒนาเทศบาล การจัดทำเทศบัญญัติงบประมาณรายจ่ายประจำปี เพื่อใช้เป็นกรอบแนวทางในการบริหารงบประมาณและส่วนราชการใช้เบิกจ่าย อีกทั้งมีการสำรวจความพึงพอใจของผู้รับบริการต่อการให้บริการของเทศบาล เพื่อตอบสนองต่อนโยบายของผู้บริหารในการให้บริการประชาชนของเทศบาล










# พัฒนาและปรับปรุงระบบการปฏิบัติงาน และการให้บริการประชาชน

เทศบาลนครปากเกร็ดได้ดำเนินการพัฒนาและปรับปรุงระบบการให้บริการประชาชนทุกด้านให้มีประสิทธิภาพทันสมัย และอำนวยความสะดวกให้แก่ประชาชนมากยิ่งขึ้น ได้แก่ การพัฒนาและบำรุงรักษาระบบเครือข่ายและอุปกรณ์คอมพิวเตอร์ระดับองค์กรให้มีประสิทธิภาพและสามารถรองรับการใช้งานที่เพิ่มขึ้นของทุกส่วนราชการ รวมทั้งพัฒนาและปรับปรุงระบบ INTERNET เพื่อประชาสัมพันธ์ข้อมูลข่าวสารเทศบาล และให้บริการแก่ประชาชนอย่างรวดเร็วและมีประสิทธิภาพ ในการเผยแพร่ให้ความรู้เกี่ยวกับการจัดเก็บรายได้ของเทศบาล การให้ความรู้เกี่ยวกับการจดทะเบียนพาณิชย์ บริการประชาชนผู้เสียภาษี พัฒนาการบริการ

การจัดเก็บภาษีและค่าธรรมเนียม เทศบาลฯ ได้พัฒนาระบบข้อมูลและการบริการสาธารณะ และจัดหาครุภัณฑ์เครื่องมือเครื่องใช้ให้เหมาะสมเพียงพอต่อการบริการประชาชน สามารถชำระภาษีที่ดินและสิ่งปลูกสร้างผ่านแอปพลิเคชั่น Mobile Banking ของทุกธนาคารและการแจ้งเปลี่ยนแปลงการใช้ประโยชน์ที่ดินและสิ่งปลูกสร้าง ผ่านแอปพลิเคชั่น Facebook และ Line ภาษีเทศบาลนครปากเกร็ด

โดยในส่วนของงานทะเบียนราษฎรและบัตรประจำตัวประชาชน เทศบาลนครปากเกร็ดได้ดำเนินการขยายจุดบริการประชาชนด้านงานทะเบียนราษฎรและบัตรประจำตัวประชาชนเพิ่มเติม บริเวณอาคารปัญญาเทศาภิบาล ศูนย์การแพทย์ปัญญานันทภิกขุ ชลประทาน และบริเวณชั้น 3 ศูนย์การค้าคอสโม บาซาร์ เมืองทองธานี ให้บริการงานทะเบียนราษฎรและบัตรประจำตัวประชาชนเคลื่อนที่

พร้อมทั้งจัดให้มีการบริการจองคิวและนัดหมายออนไลน์ผ่าน Application Line หรือ Facebook และเว็บไซต์ของสำนักทะเบียนท้องถิ่นเทศบาลนครปากเกร็ด (www.smartpakkret.com) เพื่อให้ประชาชนได้รับความสะดวกในการใช้บริการในช่วงสถานการณ์การแพร่ระบาดของโรคติดเชื้อไวรัสโคโรนา 2019 (COVID – 19) และเป็นการพัฒนาการบริการให้สอดคล้องกับโมเดลไทยแลนด์ 4.0 พัฒนาบริการ สู่เมืองอัจฉริยะ (Smart City Pakkret Municipality) ช่วยลดขั้นตอนและเวลาในการขอรับบริการให้กับประชาชน










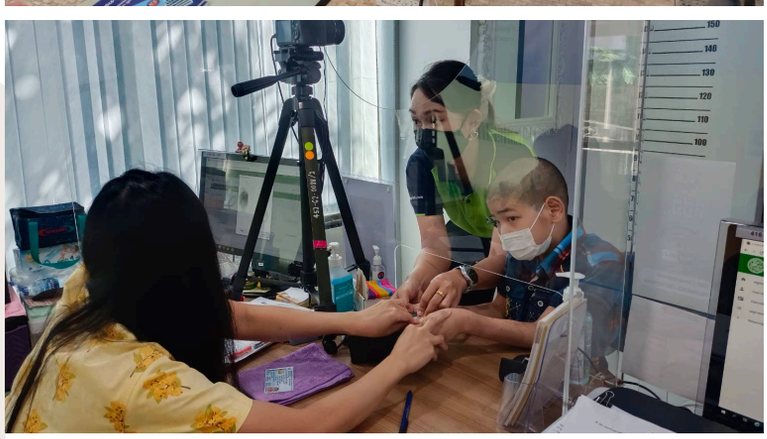










# พัฒนาศักยภาพในการบริหารและการปฏิบัติการของบุคลากร

เทศบาลนครปากเกร็ด ได้ส่งเสริมให้มีการพัฒนาบุคลากรอย่างต่อเนื่อง ครอบคลุมในกลุ่มเป้าหมายทุกระดับ ตั้งแต่ผู้บริหาร สมาชิกสภาเทศบาล และพนักงานทุกประเภท ทุกระดับ ให้มีความรู้และความสามารถในการบริหารงานและปฏิบัติงาน โดยจัดการฝึกอบรมสัมมนาและศึกษาดูงานที่เหมาะสมและเป็นประโยชน์ต่อบุคลากรในด้านต่างๆ อาทิ พัฒนาความรู้ตามพระราชบัญญัติข้อมูลข่าวสารของราชการ พ.ศ. 2540 เพื่อให้บุคลากรทราบขั้นตอนการขอข้อมูลข่าวสารได้อย่างถูกต้อง มีประสิทธิภาพ และเป็นไปในทิศทางเดียวกัน พร้อมที่จะนำความรู้มาใช้ในการพัฒนาคุณภาพของการให้บริการประชาชน นอกจากนี้ ยังให้มีการเผยแพร่ประชาสัมพันธ์ให้ประชาชนสามารถใช้สิทธิในการเข้าถึงข้อมูลข่าวสารของหน่วยงานรัฐ เพื่อความโปร่งใสและมีประสิทธิภาพในการปฏิบัติงาน



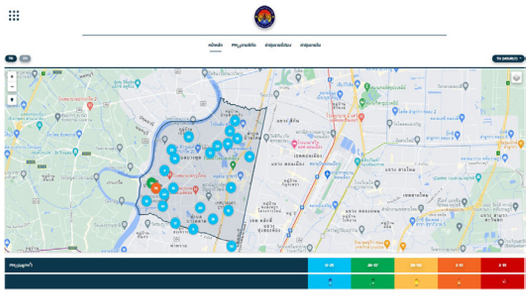

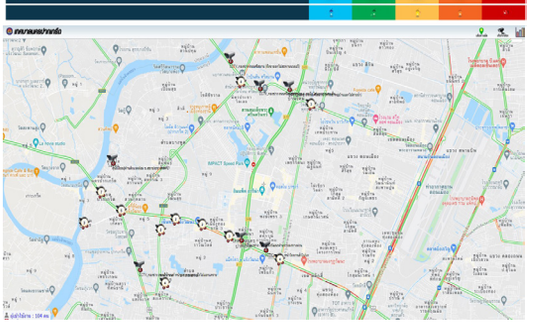

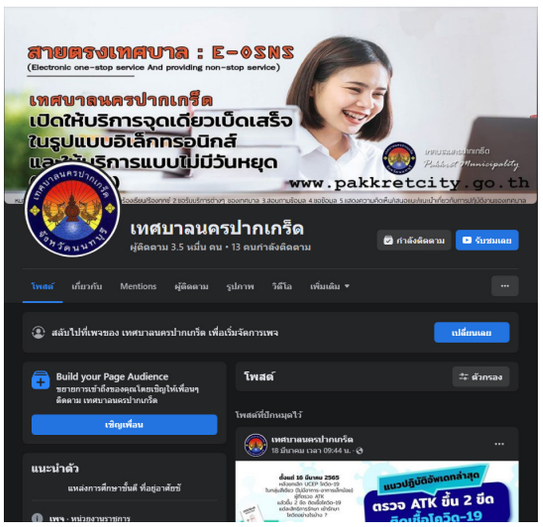





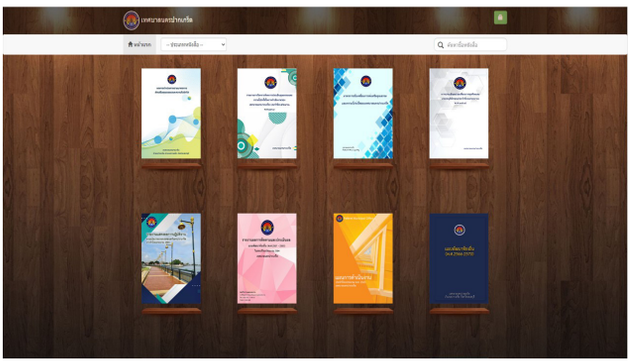



# พัฒนาระบบประชาสัมพันธ์และการบริการข้อมูลข่าวสาร

เทศบาลนครปากเกร็ดได้พัฒนาระบบประชาสัมพันธ์และการบริการข้อมูลข่าวสาร โดยจัดทำสื่อประชาสัมพันธ์และจัดหาเทคโนโลยีใหม่ๆ ในการประชาสัมพันธ์ที่มีประสิทธิภาพ ประชาชนสามารถเข้าถึงบริการสาธารณะต่างๆ ได้อย่างรวดเร็วและทั่วถึง มีระบบ E – Service ให้บริการตลอด 24 ชั่วโมง สะดวก รวดเร็ว ติดต่อเทศบาลนครปากเกร็ดผ่านระบบออนไลน์ เพื่อลดขั้นตอนการปฏิบัติงาน และการขอรับบริการ ให้บริการเชิงรุก จุดเดียวเบ็ดเสร็จในรูปแบบอิเล็กทรอนิกส์ และให้บริการแบบไม่มีวันหยุด อาทิ จองคิวทำบัตรประชาชนออนไลน์ ตรวจสอบค่าฝุ่น PM 2.5 ดูสภาพการจราจรออนไลน์ สายตรงเทศบาล E – OSNS (ร้องเรียน/ขอรับบริการ) แอปพลิเคชันข่าวสารเทศบาล รายงานสถานการณ์น้ำผ่านกล้องวงจรปิด CCTV รวมทั้งมีระบบสายด่วน 1132 บริการรับเรื่องร้องเรียน / ขอรับบริการตลอด 24 ช.ม. พร้อมทั้งจัดตั้งศูนย์รับเรื่องร้องเรียน ให้บริการข้อมูลข่าวสารและตรวจสอบข้อมูลการจัดบริการตามพระราชบัญญัติอำนวยความสะดวกในการพิจารณาอนุญาตของทางราชการ เพื่ออำนวยความสะดวกให้กับประชาชนที่มาขอรับบริการ

นอกจากนี้เทศบาลยังมีระบบเชื่อมโยงข้อมูลข่าวสารอย่างเป็นระบบเครือข่ายมี Wifi ฟรี สำหรับชุมชนในเขตเทศบาลได้ใช้ในการสืบค้นข้อมูลข่าวสารค้นคว้าหาความรู้ต่างๆ และให้บริการเผยแพร่องค์ความรู้ภูมิปัญญาท้องถิ่น การอนุรักษ์ประเพณีวัฒนธรรม และโครงการเผยแพร่ข้อมูลผ่านสื่อสารสนเทศอิเล็กทรอนิคส์ (E-book) ตลอดจนพัฒนาประสิทธิภาพของศูนย์ข้อมูลข่าวสารทางราชการของเทศบาลนครปากเกร็ด ให้มีข้อมูลหลากหลายเข้าถึงได้สะดวกรวดเร็ว

ทั้งนี้ เทศบาลนครปากเกร็ดยังได้จัดตั้งศูนย์เรียนรู้เทศบาลนครปากเกร็ด ดำเนินการพัฒนาจำนวน 3 ศูนย์ ได้แก่ โครงการเทศบาลนครปากเกร็ดมุ่งสู่เมืองคาร์บอนต่ำ โครงการพัฒนาประสิทธิภาพการดำเนินงานศูนย์รีไซเคิลขยะชุมชนพบสุข และโครงการศูนย์เรียนรู้อนุรักษ์สวนทุเรียนนนท์

# E-Service การให้บริการผ่านระบบออนไลน์ตลอด 24 ชม.

เทศบาลนครปากเกร็ด ได้พัฒนาระบบการให้บริการที่จะทำให้ประชาชนสามารถเข้าถึงบริการสาธารณะต่างๆ ได้ อย่างรวดเร็วด้วยระบบการให้บริการแบบ E-Service ผ่านระบบออนไลน์ได้ตลอด 24 ชม. ช่วยลดขั้นตอนการปฏิบัติงาน และการขอรับบริการโดยพี่น้องประชาชนสามารถเข้าผ่านทางเว็บไซต์เทศบาลนครปากเกร็ด หรือ ได้ที่ www.pakkretcity.go.th/e-service ซึ่งมีการให้บริการด้านต่างๆ ดังนี้



จองคิวทำบัตรประจำตัวประชาชนออนไลน์



การขอบ้านเลขที่ออนไลน์



ระบบบริหารจัดการน้ำ
Water Management System

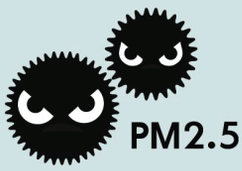


ตรวจสอบค่าฝุ่น PM 2.5



ดูสภาพการจราจรออนไลน์
(Real Time)



สายตรงเทศบาล : E-OSNS
(ร้องเรียน/ขอรับบริการ)



แผนที่สาธารณูปโภคออนไลน์
(GIS)



กระดานถาม-ตอบ
(Q & A)



เฟซบุ๊กเทศบาลนครปากเกร็ด
(PakkretMunicipality)



คลังหนังสืออิเล็กทรอนิกส์
(E-Book)



แอปพลิเคชันดูสภาพการจราจร
(Application Pakkret Live Traffice)



แอปพลิเคชันข่าวสารเทศบาล
(Application Pakkret Smart Life)



ช่องยูทูปเทศบาลนครปากเกร็ด
(Pakkret Live)



จุดทิ้งหน้ากากอนามัย



รายงานสถานการณ์น้ำ
(ผ่านกล้องวงจรปิด CCTV)

# การจองคิวทำบัตรประจำตัวประชาชนออนไลน์

*"การให้บริการจองคิวทำบัตรประจำตัวประชาชนออนไลน์ เพียงจองคิวใน www.smartpakkret.com เลือกสถานที่รับบริการ ระบบงาน และวันเวลาในการเข้ารับบริการ เตรียมเอกสารตามที่ระบบแจ้งให้พร้อม จะช่วยให้ประชาชนได้รับความสะดวก รวดเร็วมากยิ่งขึ้น"*







**ขั้นตอนการจองคิวทำบัตรประจำตัวประชาชนออนไลน์ มีขั้นตอน ดังนี้**

1. เลือกสถานที่
2. เลือกระบบงาน
3. เลือกวันที่และเวลาที่ต้องการ
4. กรอกข้อมูลผู้ใช้บริการ
5. กดบันทึกการจองคิว
6. เมื่อระบบดำเนินการบันทึกข้อมูลเรียบร้อย กดพิมพ์ใบจองคิว เมื่อพิมพ์ใบจองคิวเสร็จ

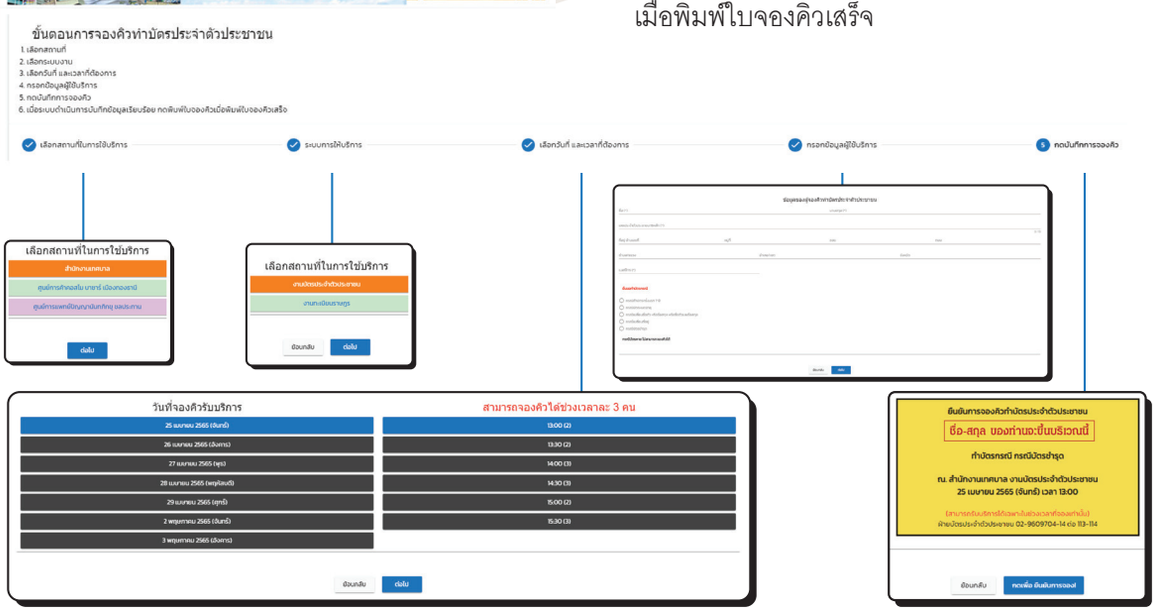





*"การให้บริการขอบ้านเลขที่ออนไลน์ โดยการกรอกข้อมูลในระบบ Google Form เป็นช่องทางในการอำนวยความสะดวกให้กับประชาชนในการยื่นคำร้อง ขอรับบริการลดขั้นตอน ลดภาระค่าใช้จ่ายในการเดินทางมาติดต่อราชการ"*

3

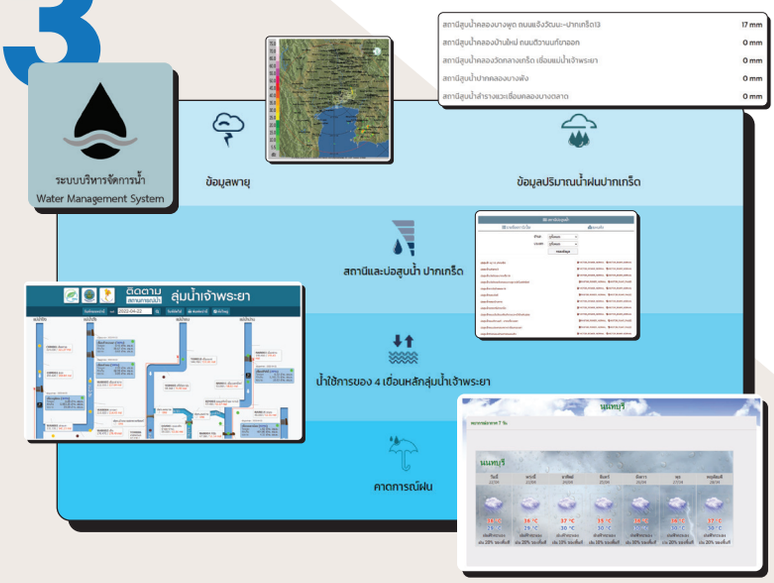


## ระบบบริหารจัดการน้ำ

*"บริการข้อมูลเกี่ยวกับการเคลื่อนตัวของพายุ ปริมาณน้ำฝน ระดับน้ำสถานีและบ่อสูบน้ำ ปากเกร็ด น้ำใช้การของ 4 เขื่อนหลักลุ่มเจ้าพระยา รวมถึงการคาดการณ์ฝน เพื่อใช้ในการวางแผนในการบริหารจัดการน้ำ ลดผลกระทบที่อาจเกิดกับต่อประชาชน"*

4

*"ติดตั้งเครื่องวัดค่าฝุ่นละอองขนาดเล็ก PM 2.5 ชื่อว่า Dustboy ทั่วเขตเทศบาลนครปากเกร็ด กว่า 40 จุด เพื่อวัดปริมาณค่าฝุ่น PM 2.5 โดยแสดงผลใน pakkret.cmuccdc.org เพื่อให้ประชาชนสามารถตรวจสอบค่าฝุ่นในแต่ละพื้นที่ และวางแผนในการหลีกเลี่ยงหรือป้องกันตนเองจากบริเวณที่มีค่าฝุ่นละอองขนาดเล็กปริมาณสูง"*







5

*"ระบบตรวจสอบสภาพการจราจรที่เชื่อมโยงกับกล้องโทรทัศน์วงจรปิด CCTV ในพื้นที่เทศบาลนครปากเกร็ด โดยสามารถดูได้ แบบ Real Time อำนวยความสะดวกให้ประชาชนใช้งานในการวางแผนการเดินทางได้"*

6




## สายตรงเทศบาล : E-OSNS

*"ระบบสายตรงเทศบาล ช่วยลดขั้นตอนการขอรับบริการ ให้บริการเชิงรุก เป็นการอำนวยความสะดวกในการติดต่อสื่อสารให้แก่ประชาชน และให้บริการแบบไม่มีวันหยุด (Electronic one-stop service And providing non-stop service : E-OSNS) ประชาชนไม่ต้องเดินทางมาติดต่อที่สำนักงาน และยังสามารถติดตามเรื่องผ่านระบบได้ด้วยตนเอง ทั้งนี้ หากไม่สะดวกในการกรอกข้อมูล สามารถใช้บริการโทรศัพท์สายด่วน 1132 หรือเบอร์พื้นฐาน 0 2582 2195-7 ตลอด 24 ชั่วโมง"*

# 7 แผนที่สาธารณูปโภคออนไลน์ (GIS)

*"ระบบสารสนเทศภูมิศาสตร์ หรือ Geographic Information System : GIS คือกระบวนการทำงานเกี่ยวกับข้อมูลในเชิงพื้นที่ด้วยระบบคอมพิวเตอร์ ที่ใช้กำหนดข้อมูลและสารสนเทศ ที่มีความสัมพันธ์กับตำแหน่งในเชิงพื้นที่ เช่น ที่อยู่ บ้านเลขที่ เสาไฟฟ้า ป้ายชื่อซอย ฯลฯ เพื่อให้เจ้าหน้าที่ใช้ประโยชน์และแก้ไขปัญหาที่เกิดขึ้นกับประชาชนได้ถูกต้องรวดเร็ว"*

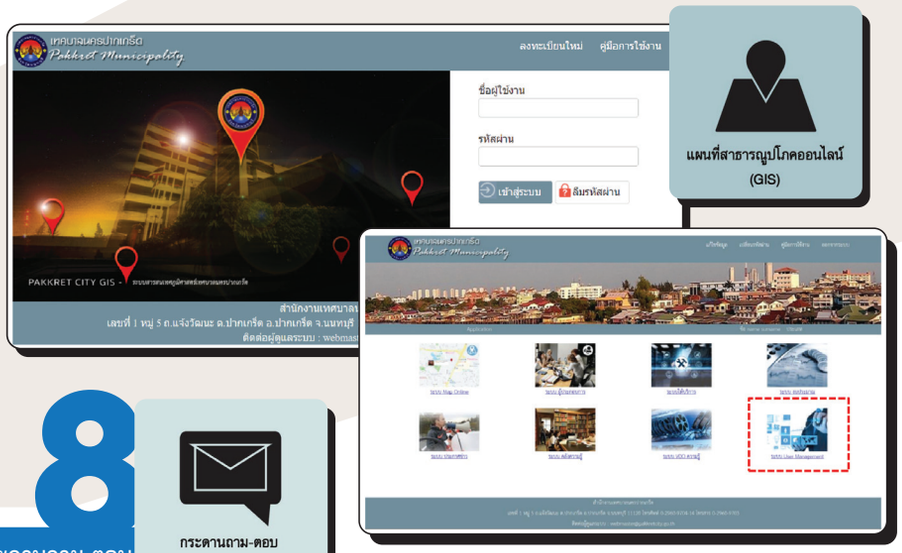


# 8 กระดานถาม-ตอบ (Q & A)




*"รวบรวม คำถาม - คำตอบ ที่พบบ่อยเกี่ยวกับการขอรับบริการของเทศบาล"*

# 9 เฟซบุ๊คเทศบาลนครปากเกร็ด

เฟซบุ๊กเทศบาลนครปากเกร็ด
(PakkretMunicipality)




*"Facebook เทศบาลนครปากเกร็ด เป็นแพลตฟอร์ม Social Media ที่ใช้สื่อสารข้อมูลข่าวสารระหว่างเทศบาลนครปากเกร็ดกับประชาชน"*

*“คลังหนังสือคู่มือ วารสาร และสิ่งพิมพ์ทั้งที่เทศบาลจัดทำขึ้น และหนังสือทั่วไปที่เป็นประโยชน์สำหรับประชาชนในรูปแบบออนไลน์”*



คลังหนังสืออิเล็กทรอนิกส์
(E-Book)

## คลังหนังสืออิเล็กทรอนิกส์
# 10

## แอปพลิเคชันดูสภาพการจราจร
# 11

แอปพลิเคชันดูสภาพการจราจร
(Application Pakkret Live Traffice)

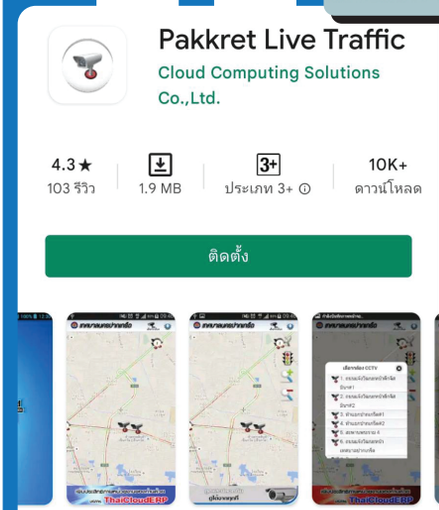


*“Pakkret Live Traffic เป็นแอปพลิเคชันในการตรวจสอบสภาพการจราจรแบบ Real Time เพื่อวางแผนการเดินทางหลีกเลี่ยงการจราจรติดขัด”*

แอปพลิเคชันข่าวสารเทศบาล
(Application Pakkret Smart Life)

# 12

## แอปพลิเคชันข่าวสารเทศบาล




*“Pakkret Smart Life เป็นแอปพลิเคชันที่สามารถดาวน์โหลดใช้งานในโทรศัพท์เคลื่อนที่ได้ทั้งระบบ IOS และ Android เพื่อดูข่าวสารการประชาสัมพันธ์ข้อมูลที่เกี่ยวข้องกับประชาชนในเขตเทศบาลนครปากเกร็ด รวมถึง ข้อมูลการท่องเที่ยว ร้านอาหาร สินค้าเศรษฐกิจชุมชน และข้อมูลพื้นฐานต่างๆ”*

ช่องยูทูปเทศบาลนครปากเกร็ด
(Pakkret Live)

# 13 ช่องยูทูปเทศบาลนครปากเกร็ด (Pakkret Live)

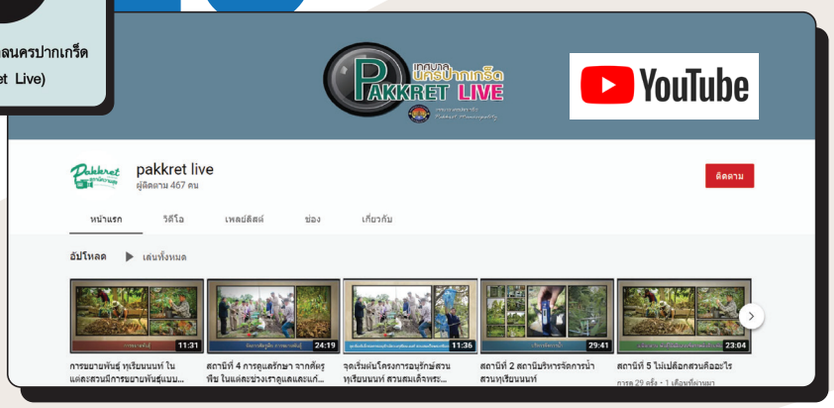


*"ช่องทางการประชาสัมพันธ์กิจกรรมต่างๆ ของเทศบาล และรวบรวมสื่อวิดีโอ ที่มีความรู้น่าสนใจเกี่ยวกับเทศบาลนครปากเกร็ดไว้"*

# 14 จุดทิ้งหน้ากากอนามัย

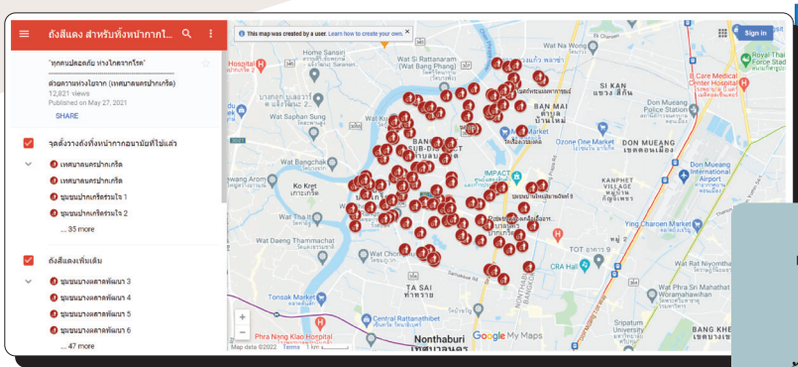


จุดทิ้งหน้ากากอนามัย

*"รวบรวมจุดวางถังขยะสีแดง สำหรับทิ้งหน้ากากอนามัยที่ใช้แล้วตามจุดต่างๆ ทั่วพื้นที่เขตเทศบาลนครปากเกร็ด ทั้งชุมชน ศาสนสถาน ตลาด และสถานประกอบการ เพื่อเป็นการคัดแยกขยะ และนำไปกำจัดที่ถูกวิธี"*

# 15 รายงานสถานการณ์น้ำ

รายงานสถานการณ์น้ำ
(ผ่านกล้องวงจรปิด CCTV)




*"ระบบรายงานสถานการณ์ระดับน้ำในแม่น้ำเจ้าพระยา บริเวณท่าน้ำปากเกร็ด ผ่านกล้องโทรทัศน์วงจรปิด CCTV แบบ Real Time ช่วยในการตรวจสอบระดับเพื่อป้องกันการเกิดอุทกภัยแก่ประชาชนที่อาศัยอยู่ในพื้นที่ และบริเวณริมน้ำ"*









# โครงการเด่น
# เมืองสิ่งแวดล้อมยั่งยืน

# เมืองสิ่งแวดล้อมยั่งยืน

เทศบาลนครปากเกร็ด ได้เข้าร่วมการประเมินเมืองสิ่งแวดล้อมยั่งยืน ของกรมส่งเสริมคุณภาพสิ่งแวดล้อม ตั้งแต่ปี 2562 เป็นต้นมา โดยนำเสนอผลงานกิจกรรม/โครงการโดดเด่นที่ครอบคลุมการพัฒนาใน 4 มิติ ประกอบด้วย เมืองอยู่ดี คนมีสุข สิ่งแวดล้อมยั่งยืน และเทศบาลแห่งการเรียนรู้และการบริหารจัดการที่ดี

ทั้งนี้ เทศบาลนครปากเกร็ด ได้ใช้กรอบแนวคิดการพัฒนาเมืองสิ่งแวดล้อมยั่งยืน ซึ่งต่อยอดมาจากโครงการประเมินเทศบาลน่าอยู่อย่างยั่งยืน ที่ดำเนินการมาอย่างต่อเนื่องตั้งแต่ ปี พ.ศ. 2547 ภายใต้ความร่วมมือระหว่างกรมส่งเสริมคุณภาพสิ่งแวดล้อม สมาคมสันนิบาตเทศบาลแห่งประเทศไทย และสถาบันสิ่งแวดล้อมไทย มากำหนดนโยบาย การพัฒนานครปากเกร็ด ให้เป็น เมืองอยู่ดี คนมีสุข สิ่งแวดล้อมยั่งยืน และเป็นเทศบาลแห่งการเรียนรู้และการบริหารจัดการที่ดี เพื่อให้นครปากเกร็ดเป็นเมืองสิ่งแวดล้อมที่ยั่งยืนสืบไป












# เมืองอยู่ดี

กำหนดนโยบายในการใช้ประโยชน์ที่ดินอย่างเหมาะสม มีการพัฒนาโครงสร้างพื้นฐาน โดยนำอารยสถาปัตย์มาปรับปรุงพื้นที่ เพื่ออำนวยความสะดวกสำหรับคนทุกกลุ่ม ก่อสร้างเขื่อนกันน้ำริมแม่น้ำเจ้าพระยา เพื่อป้องกันน้ำท่วมในฤดูน้ำหลาก ตลอดจนส่งเสริมการค้าเศรษฐกิจชุมชน การเชื่อมโยงโครงข่ายคมนาคมทั้งทางบกและทางน้ำ มีการติดตั้งกล้องวงจรปิด CCTV ในเขตเทศบาล โดยศูนย์ควบคุมกล้องโทรทัศน์วงจรปิด ซึ่งได้รับการรับรองมาตรฐาน ISO 9001:2015 และได้จัดตั้งศูนย์ข้อมูลกลางความปลอดภัย บูรณาการข้อมูลด้านความปลอดภัยทั้ง 8 ระบบเพื่อป้องกันและดูแลความปลอดภัยในชีวิตและทรัพย์สินของประชาชน

# คนมีสุข

กำหนดนโยบายด้านการพัฒนาสังคมและคุณภาพชีวิต เพื่อยกระดับให้ประชาชนมีคุณภาพชีวิตที่ดี ทั้งด้านสาธารณสุข สวัสดิการสังคม ส่งเสริมสุขภาพและป้องกันโรคเชิงรุก พัฒนาศักยภาพการปฏิบัติงานด้านสาธารณสุข สนับสนุนการดำเนินงานตามหลักประกันสุขภาพ พัฒนาคุณภาพชีวิต ผู้สูงอายุ ผู้พิการ ผู้ด้อยโอกาสส่งเสริมการอนุรักษ์ประเพณีและวัฒนธรรมในพื้นที่ รวมทั้งส่งเสริมภูมิปัญญาท้องถิ่นจัดตั้งศูนย์การเรียนรู้อนุรักษ์สวนทุเรียนนนท์ และสนับสนุนการสร้างความเข้มแข็งทางเศรษฐกิจให้แก่ชุมชน ภายใต้แนวปรัชญาเศรษฐกิจพอเพียง เพื่อให้ชุมชนพึ่งพาตนเอง ผ่านกองทุนและกลุ่มอาชีพต่างๆ









# สิ่งแวดล้อมยั่งยืน

กำหนดนโยบายการฟื้นฟูสิ่งแวดล้อม ปรับปรุงระบบระบายน้ำในชุมชน แก้ไขปัญหาน้ำเน่าเสีย สร้างโรงบำบัดน้ำเสียและโรงปรับปรุงคุณภาพน้ำ บำบัดน้ำเสียร้อยละ 30 ของปริมาณน้ำเสียในเขตเทศบาล และมีแผนก่อสร้างระบบบำบัดน้ำเสียขนาดเล็กตามชุมชน ร่วมกับองค์การจัดการน้ำเสีย พร้อมปรับปรุงระบบการจัดเก็บขยะให้มีประสิทธิภาพ ลดปริมาณขยะตกค้างในชุมชน มีการคัดแยกขยะ และกำจัดขยะอันตรายอย่างถูกวิธี รวมทั้งสนับสนุนให้เกิดแหล่งเรียนรู้ด้านสิ่งแวดล้อมในชุมชนต่างๆ ส่งเสริมให้มีธนาคารคัดแยกขยะ และเพิ่มพื้นที่สีเขียวให้ชุมชน เช่น สวนสมเด็จพระศรีนครินทร์ สวนเฉลิมพระชนพรรษา 80 พรรษา ฯลฯ

# เทศบาลแห่งการเรียนรู้ และการบริหารจัดการที่ดี

กำหนดนโยบายการวางแผนพัฒนาและการจัดสรรงบประมาณอย่างเหมาะสม เพื่อยกระดับงานบริการประชาชนในด้านต่างๆ อาทิ การให้บริการด้านทะเบียนราษฎรและบัตรประจำตัวประชาชน ซึ่งเทศบาลนครปากเกร็ด ได้รับคัดเลือกเป็นองค์กรปกครองส่วนท้องถิ่นที่มีผลการปฏิบัติงานดีเด่น ประจำปีงบประมาณ พ.ศ.๒๕๖๒ "ด้านนวัตกรรมการบริหารจัดการและแนวทางการให้บริการประชาชน" นอกจากนี้สำนักทะเบียนท้องถิ่นเทศบาลนครปากเกร็ด ยังได้รับโล่ระดับพื้นฐานในการตรวจประเมินมาตรฐานศูนย์ราชการสะดวก (GECC) ประจำปี พ.ศ. 2564 ด้านการรับเรื่องการร้องทุกข์ผ่านศูนย์ดำรงธรรม โดยผู้ร้องเรียน/ร้องขอสามารถแจ้งเรื่องผ่านเว็บไซต์ของเทศบาลนครปากเกร็ด ซึ่งสามารถในการแก้ไขเรื่องร้องเรียน ทั้งหมดได้ร้อยละ 97






# รางวัล
# แห่งความ
# สำเร็จ
# ประจำปี
# 2564





จากความมุ่งมั่นในการพัฒนาอย่างต่อเนื่องของเทศบาลนครปากเกร็ด ผ่านโครงการต่างๆ ตามยุทธศาสตร์การพัฒนาทั้ง 7 ด้าน ที่อาศัยการมีส่วนร่วมของชุมชนที่เข้มแข็งและการประสานความร่วมมือจากทุกภาคส่วนที่เกี่ยวข้อง ส่งผลให้ประสบความสำเร็จ เป็นที่ยอมรับ และพัฒนาได้อย่างเหมาะสมกับวิถีการดำเนินชีวิตของพี่น้องประชาชนในพื้นที่ ณ วันนี้ จึงเกิดเป็นรางวัลอันทรงเกียรติต่างๆ มากมาย เสมือนเป็นกำลังใจ และแรงผลักดันให้พัฒนาต่อไปได้อย่างต่อเนื่อง






# รางวัลเมืองสิ่งแวดล้อมยั่งยืน ระดับประเทศ

**ปี 2563** รองชนะเลิศ อันดับ 1 เทศบาลน่าอยู่อย่างยั่งยืน

**ปี 2564** ชนะเลิศ เทศบาลด้านสิ่งแวดล้อมยั่งยืน ยอดเยี่ยม และรองชนะเลิศ อันดับ 1 เทศบาลน่าอยู่อย่างยั่งยืน

จาก กรมส่งเสริมคุณภาพสิ่งแวดล้อม
กระทรวงทรัพยากรธรรมชาติและสิ่งแวดล้อม

# รางวัลตราสัญลักษณ์ G-Green ระดับประเทศ โครงการส่งเสริมสำนักงานสีเขียว Green Office ประจำปี 2563 ระดับ G เงิน

**จาก กรมส่งเสริมคุณภาพสิ่งแวดล้อม ร่วมกับ มหาวิทยาลัยมหิดล**









**นายสมศักดิ์ ลามอ** รองนายกเทศมนตรีนครปากเกร็ด **นายสุทร บุญสิริชูโต** ปลัดเทศบาล **นางสาวพนารี กิมฮู้** รองปลัดเทศบาล พร้อมด้วยหัวหน้าส่วนราชการ เป็นตัวแทนเทศบาลนครปากเกร็ด รับมอบเกียรติบัตร และรางวัลตราสัญลักษณ์ G – Green ระดับประเทศ จากกรมส่งเสริมคุณภาพสิ่งแวดล้อม กระทรวงทรัพยากรธรรมชาติและสิ่งแวดล้อม ผ่านระบบ VDO Conference – Zoom ซึ่งเทศบาลนครปากเกร็ด ได้รับโล่เงิน ระดับดีมาก จากจำนวนรางวัลทั้งหมด 184 รางวัล ที่มอบให้หน่วยงานในโครงการสำนักงานสีเขียว (Green Office) ประจำปี 2563 ณ ห้องประชุมชั้น 9 สำนักงานเทศบาลนครปากเกร็ด

# เทศบาลนครปากเกร็ด ผ่านการประเมินมาตรฐานคุณภาพระบบบริการอนามัยสิ่งแวดล้อมองค์กรปกครองส่วนท้องถิ่น (Environmental Health Accreditation : EHA) ประจำปี 2564

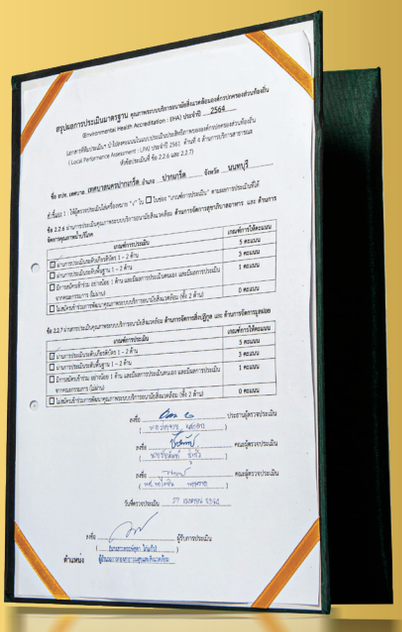

ทั้ง 6 ด้าน ดังนี้

1. EHA 1001 : สถานที่จำหน่ายอาหารและสถานที่สะสมอาหาร
2. EHA 2002 : การจัดการคุณภาพน้ำประปา
3. EHA 3002 : การจัดการสิ่งปฏิกูล
4. EHA 4001 : การจัดการมูลฝอยทั่วไป
5. EHA 4002 : การจัดการมูลฝอยติดเชื้อ
6. EHA 4003 : การจัดการมูลฝอยที่เป็นพิษหรืออันตรายจากชุมชน

**จาก กรมอนามัย กระทรวงสาธารณสุข**

# รางวัลองค์กรปกครองส่วนท้องถิ่นที่มีผลการปฏิบัติงานดีเด่น ประจำปี 2564

## (“ด้านสิ่งแวดล้อม” โครงการติดตั้งระบบเฝ้าระวังและสื่อสารความเสี่ยงจากฝุ่นควัน PM 2.5 รายงานแบบเรียลไทม์) จาก กรมส่งเสริมการปกครองท้องถิ่น




**นางสุทารัตน์ อรุณบรรเจิดกุล** รองปลัดเทศบาลนครปากเกร็ด เป็นตัวแทนรับมอบเกียรติบัตรองค์กรปกครองส่วนท้องถิ่นที่มีผลการปฏิบัติงานดีเด่น ประจำปี พ.ศ.2564 จาก **นายสุจินต์ ไชยชุมศักดิ์** ผู้ว่าราชการจังหวัดนนทบุรี ในการประชุมคณะกรรมการจังหวัด ประจำเดือนตุลาคม 2564 ณ ห้องประชุมมหาเจษฎาบดินทร์ ชั้น 5 ศาลากลาง จ.นนทบุรี เพื่อเป็นการยกย่องเชิดชูเกียรติให้แก่องค์กรปกครองส่วนท้องถิ่นที่ได้รับการคัดเลือกโดยเทศบาลนครปากเกร็ด ได้รับการคัดเลือกผลการปฏิบัติงานดีเด่น ด้านสิ่งแวดล้อม (จากจำนวน 8 ด้าน) ในโครงการติดตั้งระบบเฝ้าระวังและสื่อสารความเสี่ยง จากฝุ่นควัน PM 2.5 รายงานแบบเรียลไทม์










# รางวัลโครงการขับเคลื่อนการพัฒนาท้องถิ่นดิจิทัล ประจำปี 2564




เรื่องระบบศูนย์ข้อมูลกลางความปลอดภัยเทศบาลนครปากเกร็ด
จาก สำนักงานพัฒนารัฐบาลดิจิทัล (องค์การมหาชน) หรือ สพร. (DGA)




# รางวัลรับรองมาตรฐานการให้บริการของศูนย์ราชการสะดวก (GECC) ประจำปี 2564 ระดับพื้นฐาน (ระดับฟ้า)

จาก สำนักงานปลัดสำนักนายกรัฐมนตรี ร่วมกับ สำนักงานคณะกรรมการพัฒนาระบบราชการ (ก.พ.ร.)







# บทที่ ๕ สภาพทั่วไปและข้อมูลพื้นฐาน











## ลักษณะที่ตั้ง

เทศบาลนครปากเกร็ด ตั้งอยู่ในอำเภอปากเกร็ด จังหวัดนนทบุรี ด้านฝั่งตะวันออกของแม่น้ำเจ้าพระยา ระยะทางห่างจากจังหวัดนนทบุรี ประมาณ 10 กิโลเมตร ทำเลที่ตั้งเป็นปริมณฑลติดกับกรุงเทพมหานคร

| | |
|---|---|
| **ทิศเหนือ** | ติดต่อ อำเภอเมือง จังหวัดปทุมธานี |
| **ทิศใต้** | ติดต่อ เทศบาลนครนนทบุรี จังหวัดนนทบุรี |
| **ทิศตะวันออก** | ติดต่อ เขตดอนเมืองและเขตหลักสี่ กรุงเทพมหานคร |
| **ทิศตะวันตก** | ติดต่อ แม่น้ำเจ้าพระยา (ตำบลบางตะไนย์ อำเภอปากเกร็ด) |

เทศบาลนครปากเกร็ดมีพื้นที่ปกครอง 36.04 ตารางกิโลเมตร ครอบคลุมพื้นที่ 5 ตำบล 34 หมู่บ้าน

## ลักษณะภูมิประเทศ

ด้วยพื้นที่ภายในเขตเทศบาลนครปากเกร็ด ตั้งอยู่ทางฝั่งตะวันออกของแม่น้ำเจ้าพระยา เป็นที่ราบลุ่มสามเหลี่ยมแม่น้ำเจ้าพระยาที่เรียกว่าที่ราบกรุงเทพ การตั้งถิ่นฐานในบริเวณนี้มีมาตั้งแต่สมัยอยุธยา เนื่องจากพื้นที่มีความอุดมสมบูรณ์ทางด้านเกษตรกรรม จึงได้มีการขุดคูคลองเพื่อส่งน้ำเข้าสู่พื้นที่สวน ไร่นา ด้วยสภาพพื้นที่ในปัจจุบัน กลายเป็นพื้นที่รองรับการเจริญเติบโตของกรุงเทพมหานครฯ ซึ่งปัจจุบันได้มีการพัฒนาพื้นที่เป็นที่อยู่อาศัย หน่วยราชการ แหล่งธุรกิจ เขตอุตสาหกรรม ศาสนสถาน และโรงเรียน จึงเป็นพื้นที่ชุมชนหนาแน่น คูคลองแหล่งน้ำตามธรรมชาติ เดิมเป็นพื้นที่ในการส่งน้ำเข้าสู่พื้นที่สวน ไร่นา แต่ปัจจุบันเป็นที่รองรับการระบายน้ำลงสู่แม่น้ำเจ้าพระยา

## ลักษณะภูมิอากาศ

สภาพภูมิอากาศในเขตเทศบาลนครปากเกร็ดจัดได้ว่าเป็นบริเวณที่มีความชุ่มชื้น มีฝนตกตามฤดูกาล แต่เนื่องจากสภาพพื้นที่เป็นที่ราบลุ่มดังกล่าวข้างต้นจึงมักจะเกิดอุทกภัยอยู่เสมอ ในฤดูแล้งสภาพของพื้นที่ไม่แห้งแล้งเพราะอุดมสมบูรณ์ไปด้วยไม้ยืนต้น ทำให้สามารถเก็บความชุ่มชื้นไว้ได้ อุณหภูมิโดยเฉลี่ยตลอดทั้งปี อยู่ในระหว่าง 25 –35 องศาเซลเซียส

## ลักษณะของดิน

สภาพพื้นที่ในเขตเทศบาลนครปากเกร็ดเป็นที่ราบลุ่ม สภาพของดินจึงมีลักษณะโครงสร้างเป็นดินเหนียว เนื้อดินมีความชุ่มชื้น ระบายน้ำได้ช้า พื้นดินมีความอุดมสมบูรณ์เหมาะสำหรับทำเกษตรกรรม แต่ด้วยการขยายตัวของเมืองจึงทำให้พื้นที่เกษตรกรรมส่วนใหญ่เปลี่ยนสภาพเป็นพื้นที่อยู่อาศัย

# เขตการปกครอง

เทศบาลนครปากเกร็ดรับผิดชอบพื้นที่ปกครอง 5 ตำบล ได้แก่ ตำบลปากเกร็ด ตำบลบางตลาด ตำบลบางพูด ตำบลบ้านใหม่ และตำบลคลองเกลือ มีชุมชนทั้งหมด 66 ชุมชน






| ตำบล | จำนวนหมู่บ้าน | จำนวนบ้าน | จำนวนครัวเรือน | ประชากร | | | จำนวนผู้มีสิทธิเลือกตั้ง |
|---|---|---|---|---|---|---|---|
| | | | | ชาย | หญิง | รวม | |
| ปากเกร็ด | 5 | 21,886 | 11,824 | 16,609 | 19,624 | 36,233 | 27,645 |
| บางตลาด | 10 | 24,253 | 15,106 | 21,991 | 24,376 | 46,367 | 38,039 |
| บ้านใหม่ | 6 | 33,140 | 13,968 | 16,223 | 18,258 | 34,481 | 28,051 |
| บางพูด | 9 | 44,788 | 22,858 | 28,976 | 34,698 | 63,674 | 52,487 |
| คลองเกลือ | 4 | 9,986 | 4,847 | 4,193 | 5,397 | 9,590 | 8,334 |
| **รวม** | **34** | **134,053** | **68,603** | **87,992** | **102,353** | **190,345** | **154,556** |

ความหนาแน่นของประชากร อัตราเฉลี่ย 5,281 คน/ตารางกิโลเมตร
(ข้อมูลจากสำนักทะเบียนท้องถิ่น เทศบาลนครปากเกร็ด ณ วันที่ 31 ธันวาคม 2564)

| อาสาสมัครป้องกันภัยฝ่ายพลเรือน (อปพร.) | จำนวน 1,724 คน |
|---|---|

# การศึกษา

## การศึกษาระดับปฐมวัย

เทศบาลนครปากเกร็ดมีศูนย์พัฒนาเด็กเล็กในความรับผิดชอบ จำนวน 10 แห่ง โดยมีข้อมูลจำนวนนักเรียน จำนวนห้อง และจำนวนครู ของศูนย์พัฒนาเด็กเล็กในสังกัด ดังนี้

### ศูนย์พัฒนาเด็กเล็กที่เทศบาลนครปากเกร็ดจัดตั้งเอง

| ศูนย์พัฒนาเด็กเล็ก | จำนวนนักเรียน | จำนวนห้อง | จำนวนครู |
|---|---|---|---|
| 1. ศูนย์พัฒนาเด็กเล็กเทศบาลนครปากเกร็ด 2 (ประชาสงเคราะห์) | 54 | 3 | 5 |
| 2. ศูนย์พัฒนาเด็กเล็กเทศบาลนครปากเกร็ด โรงเรียนชลประทานสงเคราะห์ | 40 | 2 | 4 |
| 3. ศูนย์พัฒนาเด็กเล็กเทศบาลนครปากเกร็ด โรงเรียนประเสริฐอิสลาม | 20 | 1 | 2 |

### ศูนย์พัฒนาเด็กเล็กที่ได้รับการถ่ายโอนจากสำนักคณะกรรมการการประถมศึกษาแห่งชาติ

| ศูนย์พัฒนาเด็กเล็ก | จำนวนนักเรียน | จำนวนห้อง | จำนวนครู |
|---|---|---|---|
| 4. ศูนย์พัฒนาเด็กเล็กเทศบาลนครปากเกร็ด โรงเรียนวัดบ่อ (นันทวิทยา) | 53 | 3 | 6 |
| 5. ศูนย์พัฒนาเด็กเล็กเทศบาลนครปากเกร็ด โรงเรียนผาสุกมณีจักรมิตรภาพที่ ๑๑๖ | 73 | 4 | 8 |
| 6. ศูนย์พัฒนาเด็กเล็กเทศบาลนครปากเกร็ด โรงเรียนวัดกู้ (นันทาภิวัฒน์วิทยา) | 14 | 1 | 2 |
| 7. ศูนย์พัฒนาเด็กเล็กเทศบาลนครปากเกร็ด โรงเรียนวัดบางพูดใน (นนทวิทยา) | 28 | 1 | 1 |
| 8. ศูนย์พัฒนาเด็กเล็กเทศบาลนครปากเกร็ด โรงเรียนวัดผาสุกมณีจักร | 76 | 3 | 6 |
| 9. ศูนย์พัฒนาเด็กเล็กเทศบาลนครปากเกร็ด โรงเรียนวัดโพธิ์บ้านอ้อย (ทองดีวิทยานุสรณ์) | 42 | 2 | 4 |
| 10. ศูนย์พัฒนาเด็กเล็กเทศบาลนครปากเกร็ด โรงเรียนไทยรัฐวิทยา ๙๕ (วัดโพธิ์ทองบน) | 39 | 2 | 4 |
| **รวม** | **439** | **22** | **42** |

## การศึกษาขั้นพื้นฐาน

เทศบาลนครปากเกร็ดมีโรงเรียนในสังกัด จำนวน 3 โรงเรียน โดยมีข้อมูลจำนวนนักเรียน จำนวนห้อง และจำนวนครู ของโรงเรียนในสังกัด ดังนี้

| โรงเรียน | จำนวนนักเรียน | จำนวนห้อง | จำนวนครู |
|---|---|---|---|
| 1. โรงเรียนวัดบ่อ (นันทวิทยา) นครปากเกร็ด ๑ | 1,111 | 24 | 80 |
| 2. โรงเรียนผาสุกมณีจักรมิตรภาพที่ ๑๑๖ นครปากเกร็ด ๒ | 657 | 18 | 68 |
| 3. โรงเรียนวัดกู้ (นันทาภิวัฒน์วิทยา) นครปากเกร็ด ๓ | 249 | 8 | 20 |
| **รวม** | **2,017** | **50** | **168** |

## สถานศึกษาระดับมัธยมศึกษาในสังกัดสำนักงานเขตพื้นที่การศึกษามัธยมศึกษา เขต 3 (นนทบุรี - พระนครศรีอยุธยา)

| โรงเรียน | จำนวนนักเรียน | จำนวนห้อง | จำนวนครู |
|---|---|---|---|
| 1. โรงเรียนสวนกุหลาบวิทยาลัย นนทบุรี | 3,705 | 94 | 288 |
| 2. โรงเรียนนวมินทราชินูทิศ หอวัง นนทบุรี | 3,234 | 79 | 186 |
| 3. โรงเรียนปากเกร็ด | 3,256 | 83 | 186 |
| 4. โรงเรียนโพธินิมิตรวิทยาคม | 1,029 | 33 | 68 |

## สถานศึกษาเอกชนในสังกัดสำนักงานเขตพื้นที่การศึกษานนทบุรี เขต 2

| โรงเรียน | จำนวนนักเรียน | จำนวนห้อง | จำนวนครู |
|---|---|---|---|
| 1. โรงเรียนชลประทานวิทยา | 5,878 | 169 | 292 |
| 2. โรงเรียนพระหฤทัยนนทบุรี | 3,954 | 115 | 209 |
| 3. โรงเรียนเซนต์ฟรังซีสเซเวียร์ | 3,659 | 125 | 245 |
| 4. โรงเรียนอัมพรไพศาล | 1,684 | 58 | 130 |
| 5. สถานศึกษานานาชาติ | 1,683 | 127 | 179 |
| 6. โรงเรียนพิชญศึกษา | 1,193 | 58 | 69 |
| 7. โรงเรียนกองทัพบกอุปถัมภ์ ช่างกล ขส.ทบ. | 2,235 | 49 | 122 |
| 8. โรงเรียนวัฒนพฤกษา | 1,393 | 61 | 53 |
| 9. โรงเรียนมูลนิธิปากเกร็ดวิทยา | 483 | 27 | 40 |
| 10. โรงเรียนศรีสังวาล | 14 | 2 | 2 |
| 11. วิทยาลัยเทคโนโลยีวัฒนพฤกษาบริหารธุรกิจ | 91 | 8 | 12 |
| 12. โรงเรียนอนุบาลอันวิดา | 175 | 10 | 17 |
| 13. โรงเรียนกุมุทมาส | 196 | 9 | 11 |
| 14. โรงเรียนประชาบดี | 179 | 9 | 21 |
| 15. โรงเรียนอนุบาลจุติพร | 153 | 11 | 26 |
| 16. โรงเรียน บี เอฟ เอส | 123 | 12 | 26 |
| 17. โรงเรียนอนุบาลนานาชาติ แมจิก เยียร์ส | 89 | 9 | 17 |
| 18. โรงเรียนอนุบาลปาลินา ติวานนท์ | 77 | 7 | 9 |
| 19. โรงเรียนฤกษ์บุตร (สะอิ้งอนุสรณ์) | 0 | 0 | 0 |
| 20. โรงเรียนจีเนียสคิดส์ | 49 | 3 | 4 |
| 21. โรงเรียนดารานุกูลนนทบุรี | 0 | 0 | 0 |
| 22. โรงเรียนอนุบาลระพีพรรณ | 26 | 3 | 4 |
| 23. โรงเรียนวรรณทิพย์วิทยา | 13 | 4 | 5 |
| 24. โรงเรียนนานาชาติแฮมพ์ตั้น | 9 | 3 | 10 |






## ศูนย์เรียนรู้ด้านสิ่งแวดล้อม

ศูนย์เรียนรู้ด้านสิ่งแวดล้อมนครปากเกร็ด ได้มีการดำเนินงานมาตั้งแต่ปี 2554 โดยน้อมนำหลักปรัชญาเศรษฐกิจพอเพียงตามแนวทางพระราชดำริของพระบาทสมเด็จพระเจ้าอยู่หัวรัชกาลที่ 9 เพื่อส่งเสริมและสนับสนุนให้ประชาชนลดคัดแยกมูลฝอยที่ต้นทาง และนำมูลฝอยกลับมาใช้ประโยชน์ กระตุ้นให้ประชาชนมีจิตสำนึก และตระหนักในความสำคัญของการมีส่วนร่วมในการจัดการแก้ไขปัญหามูลฝอยอย่างเหมาะสม ลดปัญหามูลฝอยตกค้างในชุมชนและลดปริมาณการนำมูลฝอยไปกำจัดจากต้นทาง ซึ่งกิจกรรมของศูนย์เรียนรู้ด้านสิ่งแวดล้อม ประกอบด้วย น้ำยาล้างจาน น้ำยาถูพื้น และน้ำยาเอนกประสงค์ การทำน้ำหมักจุลินทรีย์ การทำจุลินทรีย์บอล การผลิตแก๊สชีวภาพจากมูลฝอยอินทรีย์ การทำเกษตรอินทรีย์ และการทำปุ๋ยอินทรีย์จากมูลฝอยอินทรีย์

นอกจากนี้ยังมีแหล่งเรียนรู้ด้านสิ่งแวดล้อมในความรับผิดชอบของเทศบาลนครปากเกร็ดอื่นๆ อีก ประกอบด้วย ชุมชนปากเกร็ดร่วมใจ 9 / ชุมชนประชานิเวศน์ 2 ระยะ 3 / ชุมชนบ้านใหม่สมานฉันท์ และธนาคารคัดแยกขยะเพื่อนช่วยเพื่อนเพื่อสมาชิกหมู่บ้านสวัสดิการ กทม.

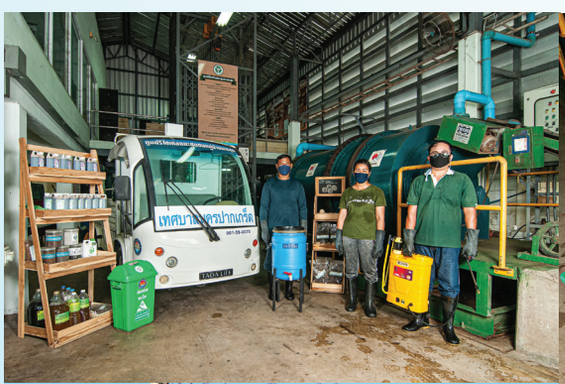






## ศูนย์รีไซเคิลชุมชนพบสุข

หรือ ศูนย์เรียนรู้คัดแยกขยะชุมชนพบสุข เป็นศูนย์ฯ ที่มีนวัตกรรมการบริการสาธารณะในการจัดการขยะชุมชน โดยการมีส่วนร่วมที่ให้ชุมชนดำเนินการเอง เป็นศูนย์การเรียนรู้ที่มีการจัดการขยะในชุมชนจริง พร้อมไปกับการพัฒนา ปรับปรุงกระบวนการการคัดแยกขยะจากข้อมูลในชุมชน เพื่อพัฒนาต่อยอด ถ่ายทอดองค์ความรู้ให้กับผู้มาศึกษาดูงานไปปรับใช้กับการจัดการขยะชุมชนต่อไป เป็นศูนย์เรียนรู้ที่มีชีวิตและมีการจัดการขยะในชุมชนจริง ซึ่งมีความแตกต่างจากศูนย์เรียนรู้ของท้องถิ่นอื่น ผู้ที่สนใจศึกษาดูงานสามารถสอบถามรายละเอียดเพิ่มเติมได้ที่ 0 2582 0796 ,08 9483 1800 หรือติดตามผ่านทาง www.pobsook.com และ Facebook ศูนย์รีไซเคิลขยะชุมชนหมู่บ้านพบสุข เทศบาลนครปากเกร็ด







## ศูนย์เรียนรู้อนุรักษ์สวนทุเรียนนนท์ สวนสมเด็จพระศรีนครินทร์ นนทบุรี

โครงการนี้เป็นโครงการส่งเสริมการมีส่วนร่วมระหว่าง จังหวัดนนทบุรี เกษตรกรชุมชน และเทศบาลนครปากเกร็ด ในการพัฒนาพื้นที่บ่อขยะเดิม 7 ไร่ ในสวนสมเด็จพระศรีนครินทร์ นนทบุรี เป็นพื้นที่ปลูกและจัดทำวิถีชาวสวนนนท์ ด้วยการปรับปรุงคุณภาพดินยกร่องสวน และปลูกทุเรียนพันธุ์พื้นเมืองนนทบุรี จำนวน 60 สายพันธุ์ เพื่อเพิ่มพื้นที่สีเขียว และลดปริมาณคาร์บอนในอากาศ โดยได้จัดให้มี **“ศูนย์เรียนรู้อนุรักษ์สวนทุเรียนนนท์”** เพื่อเป็นศูนย์เรียนรู้ จัดแสดงวิถีและภูมิปัญญาชาวสวนนนท์ พร้อมทั้งอนุรักษ์สายพันธุ์ทุเรียนนนท์ที่กำลังจะเลือนหาย ต้นทุเรียนและไม้แซมในร่องสวน เช่น มังคุดทองหลาง ฯลฯ จะทำหน้าที่ลดปริมาณคาร์บอน และพื้นที่สีเขียวที่ทรงคุณค่าในพื้นที่นครปากเกร็ด

โดยในปี พ.ศ. 2564 ได้มีการนำผลผลิตของโครงการฯ ทูลเกล้าถวายสมเด็จพระกนิษฐาธิราชเจ้า กรมสมเด็จพระเทพรัตนราชสุดาฯ สยามบรมราชกุมารี จำนวนทั้งสิ้น 5 ผล และมีการจัดประมูลทุเรียน จำนวน 3 ครั้ง รวม 11 ผล เป็นเงินทั้งสิ้น 80,000 บาท โดยรายได้จากการประมูลนำมาพัฒนาภายในสวนสมเด็จพระศรีนครินทร์ นนทบุรี

## MOU สร้างความร่วมมือ เพื่อการพัฒนาเมือง

เทศบาลนครปากเกร็ด มีการบูรณาการการทำงานร่วมกับหน่วยงานอื่นๆ ในการให้บริการสาธารณะ มีโครงการเพื่อพัฒนาท้องถิ่นที่เกี่ยวข้องกับ ด้านโครงสร้างพื้นฐาน ด้านการส่งเสริมคุณภาพชีวิต ด้านการจัดระเบียบชุมชน/สังคม และการรักษาความสงบเรียบร้อย ด้านการวางแผน การส่งเสริมการลงทุนพาณิชยกรรมและการท่องเที่ยว ด้านการบริหารจัดการและการอนุรักษ์ทรัพยากรธรรมชาติสิ่งแวดล้อม และด้านศิลปะ วัฒนธรรม จารีตประเพณีและภูมิปัญญาท้องถิ่น รวมถึงการดำเนินการทำบันทึกข้อตกลงความร่วมมือระหว่าง เทศบาลนครปากเกร็ด และหน่วยงานอื่นๆ ได้แก่ สถานีตำรวจภูธรปากเกร็ด ศูนย์ควบคุมการสั่งการจราจร ตำรวจภูธรจังหวัดนนทบุรี มหาวิทยาลัยเกษตรศาสตร์ มหาวิทยาลัยราชภัฏพระนคร และมหาวิทยาลัยสุโขทัยธรรมาธิราช

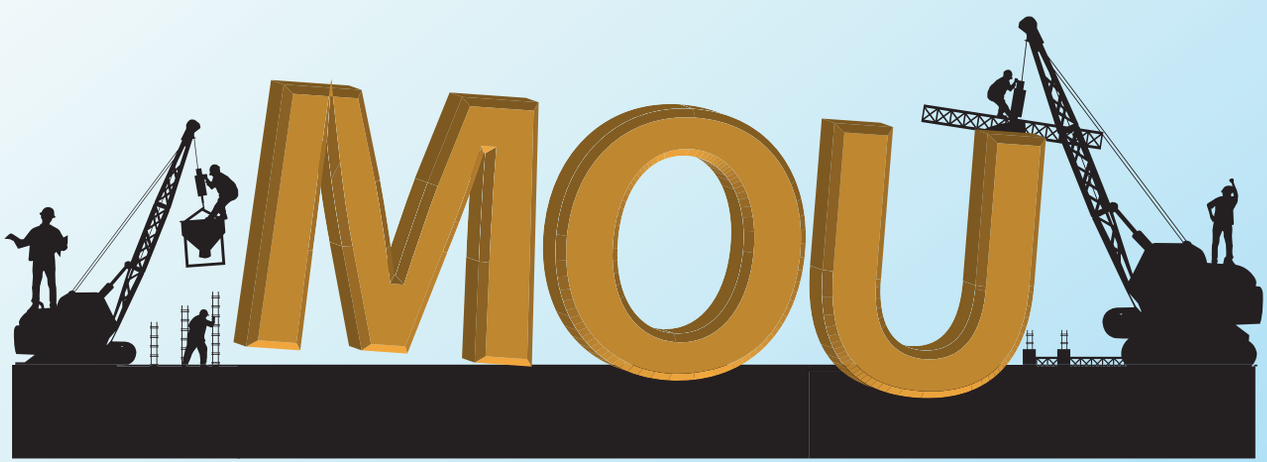

# Pakkret Free Wi-Fi

ในความรับผิดชอบของกองวิชาการและแผนงาน ซึ่งเป็นศูนย์บริการด้านเทคโนโลยีสารสนเทศและแหล่งค้นคว้าหาความรู้สำหรับเยาวชนและประชาชนทั่วไป ได้จัดให้มีบริการเครื่องคอมพิวเตอร์ พร้อมสื่อสารสนเทศอิเล็กทรอนิกส์ (E-Book) ที่เป็นความรู้ ทั้งทางด้านภูมิปัญญาท้องถิ่น การอนุรักษ์ประเพณีและวัฒนธรรม และยังมีระบบการเชื่อมต่ออินเทอร์เน็ต แบบไร้สาย (WIFI) ให้บริการฟรี โดยมีจุดให้บริการ ดังนี้





## สาธารณสุข

**ในเขตเทศบาลนครปากเกร็ดมี สถานบริการด้านการสาธารณสุข ดังนี้**

- โรงพยาบาลของรัฐ จำนวน 2 แห่ง ได้แก่ โรงพยาบาลปากเกร็ด (แผนกผู้ป่วยนอก) และศูนย์การแพทย์ปัญญานันทภิกขุ ชลประทาน
- โรงพยาบาลเอกชน จำนวน 3 แห่ง ได้แก่ โรงพยาบาลกรุงไทย โรงพยาบาลวิภารามปากเกร็ด และโรงพยาบาลเวิลด์เมดิคอล
- โรงพยาบาลส่งเสริมสุขภาพตำบล จำนวน 4 แห่ง ได้แก่ โรงพยาบาลส่งเสริมสุขภาพตำบลประเสริฐอิสลาม โรงพยาบาลส่งเสริมสุขภาพตำบลบางตลาด โรงพยาบาลส่งเสริมสุขภาพตำบลบางพูด และโรงพยาบาลส่งเสริมสุขภาพตำบลบ้านใหม่
- ศูนย์บริการสาธารณสุขเทศบาลนครปากเกร็ด จำนวน 2 แห่ง
- ศูนย์ควบคุมสัตว์ จำนวน 1 แห่ง ได้แก่ สำนักงานควบคุมสัตว์จรจัด

## อาชญากรรม

เทศบาลนครปากเกร็ดมีลักษณะเป็นชุมชนเมือง ประชากรอาศัยอยู่มีทั้งประชากรพื้นถิ่น ประชากรย้ายมาจากต่างถิ่น และประชากรแฝงซึ่งมีเป็นจำนวนมาก สภาพสังคมมีการเปลี่ยนแปลงเป็นสาเหตุหนึ่งในการเกิดอาชญากรรมในพื้นที่ โดยส่วนใหญ่เป็นเหตุการณ์ลักทรัพย์ ซึ่งเทศบาลนครปากเกร็ดได้ติดตั้งกล้องโทรทัศน์วงจรปิดบริเวณถนนสายหลัก และบริเวณชุมชนในเขตพื้นที่ เพื่อเป็นการเฝ้าระวังการเกิดเหตุ และเป็นเครื่องมือในการติดตามตัวผู้ก่อเหตุมาดำเนินคดี





## ยาเสพติด

จากการสรุปปัญหาความต้องการจากแผนชุมชนของชุมชนในเขตเทศบาลนครปากเกร็ดพบว่า มีบางชุมชนระบุปัญหายาเสพติดและแหล่งมั่วสุมในชุมชน และเสนอแนะให้เจ้าหน้าที่ตำรวจช่วยลงพื้นที่ตรวจสอบ ซึ่งประชาชนในพื้นที่ได้ช่วยกันสอดส่องและเฝ้าระวัง ประกอบกับเทศบาลนครปากเกร็ดส่งเสริมให้มีการจัดโครงการฝึกอบรมให้ความรู้เกี่ยวกับยาเสพติดแก่นักเรียนและเยาวชนในพื้นที่ โครงการด้านกีฬา และโครงการส่งเสริมทักษะการเรียนรู้ เพื่อให้นักเรียนและเยาวชนมีความรู้เกี่ยวกับยาเสพติด ใช้เวลาว่างให้เป็นประโยชน์และห่างไกลจากยาเสพติด

## การสังคมสงเคราะห์

เทศบาลนครปากเกร็ดได้จัดให้มีสวัสดิการเบี้ยยังชีพให้แก่ผู้สูงอายุ ผู้ป่วยเอดส์ คนพิการหรือทุพพลภาพประจำทุกเดือน ให้การช่วยเหลือผู้ประสบสาธารณภัยและปัญหาความเดือดร้อนในชุมชน เงินอุดหนุนเพื่อการเลี้ยงดูเด็กแรกเกิด รวมถึงจัดการฝึกอบรมให้แก่ผู้สูงอายุ ผู้ปฏิบัติงานด้านผู้พิการ ผู้ด้อยโอกาส คนไร้ที่พึ่ง และผู้ที่เกี่ยวข้อง เพื่อเผยแพร่ความรู้กฎหมายที่เกี่ยวข้องด้านสวัสดิการ และประสานส่งต่อผู้พิการ ผู้ด้อยโอกาส คนไร้ที่พึ่งให้ได้รับการช่วยเหลือตามหลักสังคมสงเคราะห์เบื้องต้น








## การคมนาคมขนส่ง

**การคมนาคมในเขตเทศบาลมีการคมนาคมขนส่งที่สำคัญใน 2 เส้นทาง ได้แก่**

**การขนส่งทางบก** ประกอบด้วย ถนนสายหลัก จำนวน 3 เส้นทาง ได้แก่ ถนนแจ้งวัฒนะ ถนนติวานนท์ ถนนนนทบุรี-ปทุมธานี และถนนสายรอง จำนวน 8 เส้นทาง ได้แก่ ถนนเลี่ยงเมืองปากเกร็ด ถนนศรีสมาน ถนนสุขาประชาสรรค์ 1 ถนนภูมิเวท ถนนสุขาประชาสรรค์ 2 ซอยประเสริฐอิสลาม ถนนสุขาประชาสรรค์ 3 ซอยพระแม่มหาการุณย์

**การขนส่งทางน้ำ** การขนส่งทางน้ำมีแม่น้ำเจ้าพระยาเป็นแม่น้ำสายหลัก มีท่าเทียบเรือโดยสารสาธารณะบริการ รับ – ส่งผู้โดยสารข้ามฟากไปฝั่งตำบลบางตะไนย์ และมีเรือรับจ้างท่องเที่ยว 2 แห่ง ได้แก่ ท่าเทียบเรือหัวถนนปากเกร็ด และท่าเทียบเรือซอยคานเรือ นอกจากนี้ยังมีท่าเทียบเรือของวัดซึ่งบริการโดยสารข้ามฟากไปเกาะเกร็ด อีก 2 แห่ง ได้แก่ ท่าเทียบเรือวัดสนามเหนือ และท่าเทียบเรือวัดกลางเกร็ด

## ระบบเศรษฐกิจ

**การเกษตรกรรม** ได้แก่ สวนผลไม้ และไม้ดอกไม้ประดับ

**การประมง** นิยมเลี้ยงปลาในร่องสวน ประกอบอาชีพจับปลา และกุ้งริมน้ำเจ้าพระยา

**การปศุสัตว์** มีการเลี้ยงโคนม และโคเนื้อ

**การท่องเที่ยว** มีแหล่งท่องเที่ยวที่สำคัญต่างๆ มากมาย อาทิ สวนสมเด็จพระศรีนครินทร์ วัดกู้ วัดชลประทานรังสฤษดิ์ (พระอารามหลวง) ตลาดเก่าริมน้ำปากเกร็ด เป็นต้น

**สินค้าชุมชน** มีผู้ประกอบการรวม 109 ราย (334 ผลิตภัณฑ์) ประกอบด้วย ประเภทอาหาร จำนวน 38 ราย (110 ผลิตภัณฑ์) ประเภทเครื่องดื่ม จำนวน 6 ราย (30 ผลิตภัณฑ์) ประเภทสมุนไพรที่ไม่ใช่อาหาร จำนวน 20 ราย (75 ผลิตภัณฑ์) ประเภทของใช้ของประดับตกแต่ง ของที่ระลึก จำนวน 26 ราย (72 ผลิตภัณฑ์) และประเภทผ้าและเครื่องแต่งกาย จำนวน 19 ราย (47 ผลิตภัณฑ์)

## ศาสนา วัฒนธรรม ประเพณี

ชาวอำเภอปากเกร็ดนับถือศาสนาพุทธ คริสต์ และอิสลาม มีประเพณีที่สำคัญ ได้แก่ ประเพณีตักบาตรพระสงฆ์ทางเรือ ประเพณีลอยกระทง ประเพณีวันขึ้นปีใหม่ ประเพณีแห่เทียนพรรษา และเทศกาลสงกรานต์ และเดิมทีชุมชนดั้งเดิมของเทศบาลนครปากเกร็ดส่วนหนึ่งมีเชื้อสายมอญ จึงได้มีการสืบทอดการทำเครื่องปั้นดินเผาที่มีลายวิจิตรงดงามอันเป็นเอกลักษณ์ของท้องถิ่นอีกด้วย

# สถานะการคลัง
## ของเทศบาลนครปากเกร็ด
### ตารางแสดงงบประมาณ หมวดรายรับและหมวดรายจ่าย ของเทศบาลนครปากเกร็ด ในปีงบประมาณ 2562-2564

| หมวดรายรับ | ปี 2562 (รายรับจริง) | ปี 2563 (รายรับจริง) | ปี 2564 (รายรับจริง) |
|---|---|---|---|
| หมวดภาษีอากร | 306,041,667.48 | 123,610,446.28 | 63,850,567.71 |
| หมวดค่าธรรมเนียม ค่าปรับและใบอนุญาต | 45,484,078.05 | 45,813,848.35 | 41,186,274.92 |
| หมวดรายได้จากทรัพย์สิน | 66,052,081.76 | 72,001,314.92 | 57,328,695.06 |
| หมวดรายได้จากสาธารณูปโภค และเทศพาณิชย์ | 1,986,233.06 | 2,012,110.21 | 1,776,024.49 |
| หมวดรายได้เบ็ดเตล็ด | 527,955.13 | 1,442,478.70 | 2,215,477.61 |
| หมวดรายได้จากทุน | 27,001.50 | 0.00 | 491,000.00 |
| หมวดภาษีจัดสรร | 1,015,635,526.73 | 899,950,352.74 | 902,802,417.60 |
| หมวดเงินอุดหนุน | 427,088,636.00 | 435,358,996.00 | 451,350,000.00 |
| **รวมรายรับทั้งสิ้น** | **1,862,843,179.71** | **1,580,189,524.20** | **1,521,000,457.39** |

| หมวดรายจ่าย | ปี 2562 (รายจ่ายจริง) | ปี 2563 (รายจ่ายจริง) | ปี 2564 (รายจ่ายจริง) |
|---|---|---|---|
| งบกลาง | 252,778,815.04 | 283,732,496.99 | 339,575,269.54 |
| งบบุคลากร | 270,061,175.50 | 279,571,685.76 | 275,981,483.74 |
| งบดำเนินการ | 377,460,587.52 | 342,415,609.94 | 465,580,370.22 |
| งบลงทุน | 577,159,103.11 | 550,137,337.49 | 331,376,718.98 |
| งบรายจ่ายอื่น | 14,932,152.56 | 19,400,850.00 | 4,357,990.99 |
| งบเงินอุดหนุน | 42,286,163.45 | 39,087,875.00 | 55,555,323.76 |
| **รวมรายจ่ายทั้งสิ้น** | **1,534,677,997.18** | **1,514,345,855.18** | **1,472,427,157.23** |

# โครงการ
# ที่ดำเนินงาน
# ในปีงบประมาณ พ.ศ.
# 2564



## ยุทธศาสตร์
# ด้านการศึกษา ศาสนา และวัฒนธรรม

| โครงการ/กิจกรรม | งบที่ตั้งไว้ (บาท) | เบิกจ่ายจริง (บาท) | ลดค่าใช้จ่าย (บาท) |
|---|---|---|---|
| 1. โครงการสนับสนุนอาหารเสริม (นม) ให้แก่ศูนย์พัฒนาเด็กเล็ก | 1,342,700.00 | 1,020,947.92 | 321,752.08 |
| 2. โครงการสนับสนุนค่าใช้จ่ายการบริหารสถานศึกษาศูนย์พัฒนาเด็กเล็ก | 4,331,700.00 | 3,288,350.00 | 1,043,350.00 |
| 3. โครงการจัดทำแบบเตรียมความพร้อม | 350,000.00 | 101,480.00 | 248,520.00 |
| 4. โครงการพัฒนาคุณภาพการเรียนการสอน ICT | 2,300,000.00 | 1,833,000.00 | 467,000.00 |
| 5. โครงการสนับสนุนอาหารเสริม (นม) ให้แก่โรงเรียน | 14,343,800.00 | 13,224,030.00 | 1,119,770.00 |
| 6. โครงการสนับสนุนค่าใช้จ่ายการบริหารสถานศึกษา โรงเรียนในสังกัดเทศบาลนครปากเกร็ด | 21,321,700.00 | 20,444,057.00 | 877,643.00 |
| 7. โครงการส่งเสริมภาษาต่างประเทศ สำหรับสถานศึกษาในสังกัดเทศบาลนครปากเกร็ด | 5,760,000.00 | 2,695,680.00 | 3,064,320.00 |
| 8. โครงการรักษาอนามัยสิ่งแวดล้อมภายในบริเวณโรงเรียนในสังกัดเทศบาล | 180,000.00 | 152,604.00 | 27,396.00 |
| 9. โครงการบำรุงรักษาและปรับปรุงที่ดินสิ่งก่อสร้างและครุภัณฑ์ของสถานศึกษาในสังกัดเทศบาล | 1,550,000.00 | 355,500.00 | 1,194,500.00 |
| 10. โครงการสนับสนุนงบประมาณการจัดการศึกษาของสถานศึกษาสังกัดหน่วยงานอื่นในเขตเทศบาล | 32,327,700.00 | 25,083,500.00 | 7,244,200.00 |
| 11. โครงการส่งเสริมและสนับสนุนงบประมาณการพัฒนาศาสนสถาน | 3,800,000.00 | 3,800,000.00 | - |
| 12. โครงการส่งเสริมและสนับสนุนการพัฒนาความรู้ด้านการศาสนา | 162,000.00 | 162,000.00 | - |
| 13. โครงการจัดกิจกรรมส่งเสริมคุณธรรมและจริยธรรม | ดำเนินการโดยไม่ใช้งบประมาณ | | |
| 14. โครงการส่งเสริมศักยภาพเด็กและเยาวชน | 600,000.00 | 5,244.00 | 594,756.00 |
| 15. โครงการเทศกาลสงกรานต์ | 2,000,000.00 | 134,128.00 | 1,865,872.00 |
| 16. โครงการประเพณีลอยกระทง | 1,200,000.00 | 1,183,365.65 | 16,634.35 |
| 17. โครงการวันเฉลิมพระชนมพรรษา | 15,000,000.00 | 11,976,660.00 | 3,023,340.00 |
| 18. โครงการเทิดพระเกียรติสมเด็จพระศรีนครินทราบรมราชชนนี | 2,700,000.00 | 1,102,000.00 | 1,598,000.00 |
| 19. โครงการวันสำคัญของเทศบาล | 630,000.00 | - | 630,000.00 |
| **รวมทั้งสิ้น (บาท)** | **109,899,600.00** | **86,562,546.57** | **23,337,053.43** |

ยุทธศาสตร์

# ด้านทรัพยากรธรรมชาติและสิ่งแวดล้อม



| โครงการ/กิจกรรม | งบที่ตั้งไว้ (บาท) | เบิกจ่ายจริง (บาท) | ลดค่าใช้จ่าย (บาท) |
|---|---|---|---|
| 1. โครงการอบรมความรู้การลดคัดแยกมูลฝอยและมูลฝอยอันตราย | 100,000.00 | - | 100,000.00 |
| 2. โครงการรณรงค์ลดคัดแยกมูลฝอยและมูลฝอยอันตราย | 600,000.00 | - | 600,000.00 |
| 3. โครงการส่งเสริมสนับสนุนการดำเนินงานอาสาสมัครท้องถิ่นรักษ์โลก (อถล.) | 150,000.00 | - | 150,000.00 |
| 4. โครงการกำจัดมูลฝอยในเขตเทศบาล | 20,500,000.00 | 17,951,678.75 | 2,548,321.25 |
| 5. โครงการจ้างเหมาเอกชนเก็บขนมูลฝอยในเขตเทศบาล | 139,646,080.00 | 139,646,080.00 | - |
| 6. โครงการบริหารและดูแลบำรุงรักษาระบบรวบรวมและบำบัดน้ำเสีย (โซน 1 ศรีสมาน) | 8,000,000.00 | 7,320,000.00 | 680,000.00 |
| 7. โครงการก่อสร้างปรับปรุงเขื่อน คสล. พร้อมทางเดินเท้าบริเวณคลองบ้านใหม่จากช่วงถนนติวานนท์ถึงแม่น้ำเจ้าพระยา (ฝั่งตะวันตก) ช่วงที่ 1 | 22,113,600.00 | 18,999,000.00 | 3,114,600.00 |
| 8. โครงการบำรุงรักษาและปรับปรุงเขื่อนภายในเขตเทศบาล | 5,000,000.00 | 576,000.00 | 4,424,000.00 |
| 9. โครงการลอกท่อระบายน้ำ | 12,000,000.00 | 976,000.00 | 11,024,000.00 |
| 10. โครงการกำจัดวัชพืชหรือขุดลอกคูคลองและลำรางสาธารณะ | 10,000,000.00 | 982,000.00 | 9,018,000.00 |
| 11. โครงการห้องสุขาสะอาดน่าใช้ในศาสนสถาน | 1,806,880.00 | 1,806,880.00 | - |
| 12. โครงการฌาปนสถานไร้มลพิษ | 3,543,120.00 | 3,543,120.00 | - |
| 13. โครงการส่งเสริมและพัฒนามาตรฐานการสุขาภิบาลอาหาร | 500,000.00 | - | 500,000.00 |
| 14. โครงการส่งเสริมสนับสนุนการดำเนินงานกิจกรรมของเครือข่ายรวมใจชุมชนอนุรักษ์คลองบางพูด | 100,000.00 | - | 100,000.00 |
| 15. โครงการส่งเสริมสนับสนุนการดำเนินงานเครือข่ายคุ้มครองผู้บริโภคด้านผลิตภัณฑ์อาหารและผลิตภัณฑ์สุขภาพ | 150,000.00 | - | 150,000.00 |
| 16. โครงการรณรงค์สร้างชุมชนน่าอยู่ หน้าบ้าน น่ามอง | 100,000.00 | - | 100,000.00 |
| 17. โครงการจ้างเหมาดูแลรักษาไหล่ทาง/เกาะกลางถนนในเขตเทศบาล | 6,000,000.00 | 3,881,000.00 | 2,119,000.00 |
| 18. โครงการบำรุงรักษาดูแลสวนทุเรียนนนท์ สวนสมเด็จพระศรีนครินทร์ นนทบุรี | 800,000.00 | 281,944.20 | 518,055.80 |
| 19. โครงการจ้างเหมาดูแลรักษาสวนสมเด็จพระศรีนครินทร์ นนทบุรี | 6,000,000.00 | 5,778,200.00 | 221,800.00 |
| **รวมทั้งสิ้น (บาท)** | **237,109,680.00** | **201,741,902.95** | **35,367,777.05** |

ยุทธศาสตร์

# ด้านการพัฒนาระบบคมนาคมและสาธารณูปโภค

| โครงการ/กิจกรรม | งบที่ตั้งไว้ (บาท) | เบิกจ่ายจริง (บาท) | ลดค่าใช้จ่าย (บาท) |
|---|---|---|---|
| 1. โครงการก่อสร้างปรับปรุงถนนและท่อระบายน้ำ | | | |
| - ก่อสร้างปรับปรุงถนน คสล. บริเวณซอยเวชคาม 7 | 930,000.00 | 744,000.00 | 186,000.00 |
| - ก่อสร้างปรับปรุงถนน คสล. บริเวณถนนสุขาประชาสรรค์ 2 ซอย 76 ส่วนที่เหลือ (ซอยพระอินทร์ 4) | 1,000,000.00 | 780,000.00 | 220,000.00 |
| - ก่อสร้างถนน คสล.บริเวณซอยติวานนท์-ปากเกร็ด 35 แยกซอยแม่ละม่อม | 743,000.00 | 594,400.00 | 148,600.00 |
| - ก่อสร้างปรับปรุงถนน คสล. บริเวณซอยพระแม่มหากาฤณย์ 14 | 1,070,000.00 | 930,000.00 | 140,000.00 |
| - ก่อสร้างปรับปรุงถนน คสล. บริเวณซอยพระแม่มหากาฤณย์ 27 แยก 3 | 1,050,000.00 | 890,000.00 | 160,000.00 |
| - ก่อสร้างปรับปรุงถนน คสล. บริเวณซอยประนอมมิตร แยกซ้าย 3 | 497,000.00 | 480,000.00 | 17,000.00 |
| - ก่อสร้างปรับปรุงถนน คสล. บริเวณซอยจุฬา 6 แยกซ้าย (ส่วนที่เหลือ) | 500,000.00 | 499,000.00 | 1,000.00 |
| - ก่อสร้างปรับปรุงถนนลาดยางแอสฟัลท์ติกคอนกรีต บริเวณหมู่บ้านพบสุข ซอยเมน 2 เชื่อมซอย 1 | 8,500,000.00 | 7,222,000.00 | 1,278,000.00 |
| - ก่อสร้างปรับปรุงถนนลาดยางแอสฟัลท์ติกคอนกรีต บริเวณหมู่บ้านประชาชื่น ซอย 13/1, 14/1, 15/1, 16/1 | 9,250,000.00 | 7,580,000.00 | 1,670,000.00 |
| - ก่อสร้างปรับปรุงถนนลาดยางแอสฟัลท์ติกคอนกรีต บริเวณหมู่บ้านกฤษดานคร ซอยราชพฤกษ์ 25 และ 27 | 8,000,000.00 | 6,660,000.00 | 1,340,000.00 |
| 2. โครงการป้องกันและลดอุบัติเหตุทางถนนช่วงเทศกาลปีใหม่และสงกรานต์ | 100,000.00 | 99,938.00 | 62.00 |
| 3. โครงการสนับสนุนการดำเนินงานด้านการจราจรในเขตเทศบาล | 500,000.00 | 450,875.00 | 49,125.00 |
| **รวมทั้งสิ้น (บาท)** | **32,140,000.00** | **26,930,213.00** | **5,209,787.00** |

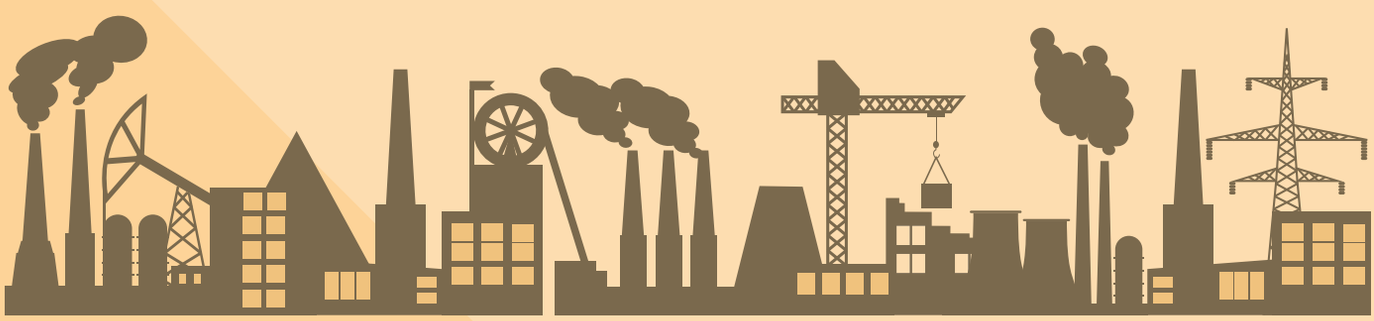

ยุทธศาสตร์

# ด้านการสาธารณสุข และสวัสดิการสังคม

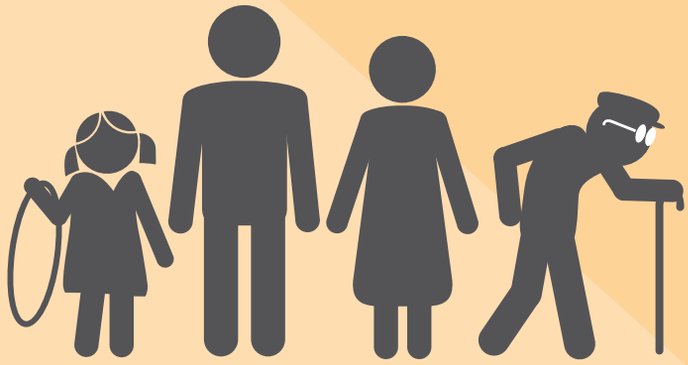

| โครงการ/กิจกรรม | งบที่ตั้งไว้ (บาท) | เบิกจ่ายจริง (บาท) | ลดค่าใช้จ่าย (บาท) |
|---|---|---|---|
| 1. โครงการสาธารณสุขเคลื่อนที่เชิงรุก | 100,000.00 | 98,848.54 | 1,151.46 |
| 2. โครงการตรวจเฝ้าระวังและส่งเสริมทันตสุขภาพในโรงเรียน | 500,000.00 | - | 500,000.00 |
| 3. โครงการสัตว์ปลอดโรคคนปลอดภัยจากโรคพิษสุนัขบ้าตามพระปณิธานศาสตราจารย์ พลเอกหญิง พลเรือเอกหญิง พลอากาศเอกหญิง สมเด็จพระเจ้าน้องนางเธอ เจ้าฟ้าจุฬาภรณวลัยลักษณ์ อัครราชกุมารี กรมพระศรีสวางควัฒนวรขัตติยราชนารี | 169,800.00 | 169,800.00 | - |
| 4. โครงการจัดบริการสร้างเสริมสุขภาพป้องกันโรคและฟื้นฟูสมรรถภาพ | 1,186,650.00 | 315,000.00 | 871,650.00 |
| 5. โครงการสนับสนุนงบประมาณการให้บริการด้านสาธารณสุข | 15,000,000.00 | 15,000,000.00 | - |
| 6. โครงการสนับสนุนงบประมาณกองทุนหลักประกันสุขภาพเทศบาลนครปากเกร็ด | 6,000,000.00 | 4,611,375.00 | 1,388,625.00 |
| 7. โครงการส่งเสริมประสิทธิภาพการดำเนินงานด้านสวัสดิการและพัฒนาคุณภาพชีวิต | 200,000.00 | 38,600.00 | 161,400.00 |
| 8. โครงการสนับสนุนการดำเนินงานเครือข่ายกองทุนชุมชนเมือง | 150,000.00 | 17,500.00 | 132,500.00 |
| 9. โครงการสนับสนุนการสร้างหลังคาคลุมสนามกีฬา (สนามบาสเก็ตบอล) | 1,815,000.00 | 1,815,000.00 | - |
| 10. โครงการสร้างหลักประกันด้านรายได้ให้แก่ผู้สูงอายุ | 235,694,400.00 | 213,705,000.00 | 21,989,400.00 |
| 11. โครงการให้บริการสงเคราะห์สวัสดิการเบี้ยยังชีพผู้ป่วยเอดส์ | 720,000.00 | 661,500.00 | 58,500.00 |
| 12. โครงการสนับสนุนการเสริมสร้างสวัสดิการทางสังคมให้แก่ผู้พิการหรือทุพพลภาพ | 40,920,000.00 | 30,591,000.00 | 10,329,000.00 |
| 13. โครงการทุนการศึกษาสำหรับนักศึกษาและการให้ความช่วยเหลือนักเรียนของเทศบาลนครปากเกร็ด | 3,000,000.00 | 919,220.00 | 2,080,780.00 |
| 14. โครงการสนับสนุนอุปกรณ์กีฬาให้แก่ชุมชน | 150,000.00 | 77,770.00 | 72,230.00 |
| 15. โครงการสนับสนุนงบประมาณการจัดกิจกรรมกีฬาหรือการออกกำลังกาย | 987,000.00 | 987,000.00 | - |
| 16. โครงการจัดหาอุปกรณ์ดับเพลิงสำหรับชุมชน | 650,000.00 | 345,750.00 | 304,250.00 |
| **รวมทั้งสิ้น (บาท)** | **307,242,850.00** | **269,353,363,.54** | **37,889,486.46** |

ยุทธศาสตร์

# ด้านเศรษฐกิจชุมชน และการท่องเที่ยว

| โครงการ/กิจกรรม | งบที่ตั้งไว้ (บาท) | เบิกจ่ายจริง (บาท) | ลดค่าใช้จ่าย (บาท) |
|---|---|---|---|
| 1. โครงการประชาสัมพันธ์ส่งเสริมเศรษฐกิจชุมชน | 200,000.00 | 60,455.00 | 139,545.00 |
| 2. โครงการฝึกอบรมและส่งเสริมอาชีพสำหรับประชาชน | 300,000.00 | 88,591.50 | 211,408.50 |
| 3. โครงการฝึกอบรมและส่งเสริมอาชีพสำหรับผู้สูงอายุ | 50,000.00 | 10,120.00 | 39,880.00 |
| 4. โครงการฝึกอบรมและส่งเสริมอาชีพสำหรับกลุ่มสตรีในเขตเทศบาล | 50,000.00 | 11,775.00 | 38,225.00 |
| **รวมทั้งสิ้น (บาท)** | **600,000.00** | **170,941.50** | **429,058.50** |



ยุทธศาสตร์

# ด้านส่งเสริมการมีส่วนร่วมของประชาชนและการประสานความร่วมมือกับทุกภาคส่วน

| โครงการ/กิจกรรม | งบที่ตั้งไว้ (บาท) | เบิกจ่ายจริง (บาท) | ลดค่าใช้จ่าย (บาท) |
|---|---|---|---|
| 1. โครงการเลือกตั้งนายกเทศมนตรีและสมาชิกสภาเทศบาลนครปากเกร็ด | 25,000,000.00 | 13,594,489.90 | 11,405,510.10 |
| 2. โครงการสนับสนุนการเลือกตั้งทั่วไป | 2,000,000.00 | 717,423.90 | 1,282,576.10 |
| 3. โครงการประชาสัมพันธ์ผลงานตามนโยบายผู้บริหารและสภาเทศบาล | 5,300,000.00 | 3,041,375.79 | 2,258,624.21 |
| 4. โครงการปรับปรุงและบำรุงรักษาระบบเสียงตามสาย | 1,550,000.00 | 1,244,502.00 | 305,498.00 |
| 5. โครงการสัมมนาเชิงปฏิบัติการระหว่างผู้บริหารเทศบาลและคณะกรรมการชุมชน | 150,000.00 | 42,000.00 | 108,000.00 |
| 6. โครงการอบรมและพัฒนาเครือข่ายเทศบาลนครปากเกร็ด | 300,000.00 | 6,300.00 | 293,700.00 |
| 7. โครงการสนับสนุนการจัดทำแผนชุมชน | 150,000.00 | - | 150,000.00 |
| **รวมทั้งสิ้น (บาท)** | **34,450,000.00** | **18,646,091.59** | **15,803,908.41** |





## ยุทธศาสตร์
# ด้านการบริหารและการบริการ

| โครงการ/กิจกรรม | งบที่ตั้งไว้ (บาท) | เบิกจ่ายจริง (บาท) | ลดค่าใช้จ่าย (บาท) |
|---|---|---|---|
| 1. โครงการบริหารจัดการบ้านเมืองที่ดี | 50,000.00 | - | 50,000.00 |
| 2. โครงการจัดทำและปรับปรุงระบบควบคุมภายใน | 20,000.00 | - | 20,000.00 |
| 3. โครงการจัดทำแผนพัฒนาเทศบาลนครปากเกร็ด | 300,000.00 | 16,250.00 | 283,750.00 |
| 4. โครงการติดตามและประเมินผลการดำเนินงานตามแผนพัฒนา | 70,000.00 | 17,110.00 | 52,890.00 |
| 5. โครงการสำรวจความพึงพอใจของผู้รับบริการต่อการให้บริการของเทศบาล | 700,000.00 | 600,000.00 | 100,000.00 |
| 6. โครงการจัดทำแผนพัฒนาสวนสมเด็จพระศรีนครินทร์นนทบุรี | 10,000.00 | 9,416.00 | 584.00 |
| 7. โครงการจัดทำเทศบัญญัติงบประมาณรายจ่าย | 98868.00 | 98868.00 | - |
| 8. โครงการพัฒนาและปรับปรุงระบบคอมพิวเตอร์และเครือข่ายสารสนเทศ | 4,071,000.000 | 1,576,560.00 | 2,494,440.00 |
| 9. โครงการพัฒนาและปรับปรุงระบบเทคโนโลยีสารสนเทศตามแผนแม่บทเทคโนโลยีสารสนเทศและการสื่อสาร | 990,000.00 | 888,990.00 | 101,010.00 |
| 10. โครงการจัดให้บริการประชาชนที่มาเสียภาษี | 70,000.00 | 14,720.00 | 55,280.00 |
| 11. โครงการเผยแพร่ให้ความรู้เกี่ยวกับการจัดเก็บรายได้ของเทศบาล | 450,000.00 | 92,662.00 | 357,338.00 |
| 12. โครงการประชาสัมพันธ์ให้ความรู้เกี่ยวกับการจดทะเบียนพาณิชย์ | **100,000.00** | 54,000.00 | **46,000.00** |
| 13. โครงการบริการงานทะเบียนราษฎรและบัตรประจำตัวประชาชนเคลื่อนที่ | **100,000.00** | - | **100,000.00** |
| 14. โครงการบริการประชาชนที่มาติดต่องานทะเบียนราษฎรและงานบัตรประจำตัวประชาชน | **100,000.00** | 15,640.00 | **84,360.00** |

| โครงการ/กิจกรรม | งบที่ตั้งไว้ (บาท) | เบิกจ่ายจริง (บาท) | ลดค่าใช้จ่าย (บาท) |
|---|---|---|---|
| 15. โครงการบำรุงรักษาและปรับปรุงที่ดินสิ่งก่อสร้างและครุภัณฑ์ในความรับผิดชอบของสำนักการคลัง | 200,000.00 | 37,985.00 | 162,015.00 |
| 16. โครงการบำรุงรักษาและปรับปรุงที่ดินสิ่งก่อสร้างและครุภัณฑ์ในความรับผิดชอบของสำนักปลัดเทศบาล | 4,000,000.00 | 2,036,237.23 | 1,963,762.77 |
| 17. โครงการจัดระบบควบคุมดูแลอาคารสำนักงานเทศบาลนครปากเกร็ดและศูนย์บริการ | 11,000,000.00 | 9,059,238.67 | 1,940,761.33 |
| 18. โครงการบำรุงรักษาและปรับปรุงที่ดินสิ่งก่อสร้างและครุภัณฑ์ในความรับผิดชอบของวิชาการและแผนงาน | 287,500.00 | 165,261.50 | 122,238.50 |
| 19. โครงการบำรุงรักษาและปรับปรุงที่ดินสิ่งก่อสร้างและครุภัณฑ์ในความรับผิดชอบของสำนักปลัดเทศบาล | 4,500,000.00 | 3,978,315.75 | 521,684.25 |
| 20. โครงการบำรุงรักษาและปรับปรุงที่ดินสิ่งก่อสร้างและครุภัณฑ์ในความรับผิดชอบของกองสาธารณสุขและสิ่งแวดล้อม | 10,000,000.00 | 4,053,392.57 | 5,946,607.43 |
| 21. โครงการขอรับรองมาตรฐาน ISO 9001:2015 | 20,000.00 | 19,260.00 | 740.00 |
| 22. โครงการขอรับรองมาตรฐาน ISO 27001 | 420,000.00 | 406,600.00 | 13,400.00 |
| 23. โครงการบำรุงรักษาและปรับปรุงที่ดินสิ่งก่อสร้างและครุภัณฑ์ในความรับผิดชอบของสำนักการช่าง | 25,100,000.00 | 7,670,838.97 | 17,429,161.03 |
| 24. โครงการจ้างบริการบำรุงรักษาและซ่อมแซมแก้ไขระบบ | 3,465,000.00 | 2,649,000.00 | 816,000.00 |
| 25. โครงการบำรุงรักษา พัฒนารูปแบบป้ายประชาสัมพันธ์ | 1,000,000.00 | 467,517.00 | 532,483.00 |
| 26. โครงการจัดทำข่าวสารทีวีออนไลน์ | 1,000,000.00 | 361,500.00 | 638,500.00 |
| 27. โครงการพัฒนาคู่มือการให้บริการประชาชนแบบอิเล็กทรอนิกส์ | 150,000.00 | 149,698.35 | 301.65 |
| 28. โครงการพัฒนาและปรับปรุงการบริหารข้อมูลข่าวสาร | 4,100,000.00 | 3,125,960.00 | 974,040.00 |
| 29. โครงการพัฒนาความรู้ตาม พ.ร.บ.ข้อมูลข่าวสารของราชการ พ.ศ.2540 | 50,000.00 | 18,845.00 | 31,155.00 |
| 30. โครงการจัดทำสื่อประชาสัมพันธ์ อิเล็กทรอนิกส์เผยแพร่ความรู้เกี่ยวกับท้องถิ่นและโครงการพระราชดำริ | 150,000.00 | - | 150,000.00 |
| 31. โครงการพัฒนาศูนย์การเรียนรู้เทศบาลนครปากเกร็ด | 600,000.00 | 50,932.00 | 549,068.00 |
| **รวมทั้งสิ้น (บาท)** | **73,172,368.00** | **37,634,798.04** | **35,537,569.96** |



# หมายเลขโทรศัพท์ติดต่อภายในเทศบาลนครปากเกร็ด

| หน่วยงาน | หมายเลขติดต่อ |
|---|---|
| หมายเลขโทรศัพท์ติดต่อภายในเทศบาลนครปากเกร็ด | 0 2960 9704-14 |
| กองทะเบียนราษฎรและบัตรประจำตัวประชาชน | ต่อ 113-116 |
| สำนักการคลัง | ต่อ 310-312, 317-321 |
| สำนักปลัดเทศบาล | ต่อ 411-415 |
| กองสาธารณสุขและสิ่งแวดล้อม | ต่อ 403-406 |
| กองวิชาการและแผนงาน | ต่อ 613-614 |
| กองการศึกษา | ต่อ 704-706 |
| กองสวัสดิการสังคม | ต่อ 723-726 |
| สำนักการช่าง | ต่อ 821-826 |
| ศูนย์ดำรงธรรม (รับเรื่องร้องเรียน) | ต่อ 606-607, 0 2583 6668 |
| ศูนย์ข้อมูลข่าวสาร | ต่อ 612 |
| สถานธนานุบาล | ต่อ 118 |
| ศูนย์รีไซเคิลขยะชุมชนพบสุข | 0 2582 0796 |
| ศูนย์ฝึกอาชีพและจำหน่ายผลิตภัณฑ์ชุมชน | 0 2583 6119 |
| ศูนย์บริการสาธารณสุข 1 | 0 2584 4231, 0 2582 0245 |
| ศูนย์บริการสาธารณสุข 2 | 0 2584 4302 |
| ศูนย์พัฒนาเด็กเล็ก 1 (บางพัง) | 0 2582 1721 |
| ศูนย์พัฒนาเด็กเล็ก 2 (ประชาสงเคราะห์) | 0 2583 1998 |
| งานป้องกันและบรรเทาสาธารณภัย | 0 2583 7788, 1132 |
| ศูนย์ควบคุมกล้องโทรทัศน์วงจรปิด CCTV เทศบาลนครปากเกร็ด | ต่อ 188 |

# สำนักทะเบียนท้องถิ่นเทศบาลนครปากเกร็ด
Local Registration Office Pakkret Municipality

สำนักทะเบียนท้องถิ่นเทศบาลนครปากเกร็ด
เปิดให้บริการ วันจันทร์ - วันอาทิตย์ เวลา 08.30 - 16.30 น.

- เปิดให้บริการช่วงพักเที่ยง
- วันอาทิตย์รับเฉพาะการแจ้งตาย



QR Code แสดงแผนที่
โทร. 0 2960 9704-14

LINE
SMARTPAKKRET

FACEBOOK
SMARTPAKKRET

สำนักทะเบียนท้องถิ่นเทศบาลนครปากเกร็ด
ศูนย์การค้าคอสโม บาซาร์ เมืองทองธานี ชั้น 3
เปิดให้บริการทุกวัน เวลา 10.00 - 18.00 น.
(พักช่วงเวลา 14.00 - 15.00 น.)




QR Code แสดงแผนที่
โทร. 0 2194 4713

สำนักทะเบียนท้องถิ่นเทศบาลนครปากเกร็ด
ศูนย์การแพทย์ปัญญานันทภิกขุ ชลประทาน
อาคารปัญญาเทศาภิบาล
เปิดให้บริการ วันจันทร์ - วันศุกร์ เวลา 08.30 - 16.30 น.
(พักช่วงเวลา 12.00 - 13.00 น.)



QR Code แสดงแผนที่
โทร. 0 2156 7539



สำนักทะเบียนท้องถิ่นเทศบาลนครปากเกร็ด
เปิดให้บริการจองคิวออนไลน์

- ยื่นคำขอเลขที่บ้าน
- การจัดทำบัตรประจำตัวประชาชนผู้ป่วยติดเตียง

ยื่นคำขอผ่านแอปพลิเคชั่น
WWW.FACEBOOK.COM/SMARTPAKKRET
LINE ID : SMARTPAKKRET

จองคิวออนไลน์
- งานบัตรประจำตัวประชาชน
- งานทะเบียนราษฎร

WWW.SMARTPAKKRET.COM

สอบถามรายละเอียด โทร. 0 2960 9704-14 ต่อ 113 - 116 มือถือ 06 5983 6646

## ติดต่อ สำนักทะเบียนท้องถิ่นเทศบาลนครปากเกร็ด
## โทร. 0 2960 9704-14 ต่อ 113 - 116

สำนักงานเทศบาลนครปากเกร็ด
เลขที่ 1 หมู่ 5 ถ.แจ้งวัฒนะ ต.ปากเกร็ด อ.ปากเกร็ด จ.นนทบุรี 11120
โทรศัพท์ 0 2960 9704-14 โทรสาร 0 2960 9703
www.pakkretcity.go.th
FB : เทศบาลนครปากเกร็ด