



แผนพัฒนาท้องถิ่น (พ.ศ.2566-2570)

เทศบาลนครปากเกร็ด
อำเภอปากเกร็ด จังหวัดนนทบุรี



ประกาศเทศบาลนครปากเกร็ด
เรื่อง อนุมัติใช้แผนพัฒนาท้องถิ่น (พ.ศ. ๒๕๖๖ - ๒๕๗๐)
ของเทศบาลนครปากเกร็ด

.....

ด้วยเทศบาลนครปากเกร็ดได้จัดทำแผนพัฒนาท้องถิ่น (พ.ศ. ๒๕๖๖-๒๕๗๐) ตามระเบียบกระทรวงมหาดไทยว่าด้วยการจัดทำแผนพัฒนาองค์กรปกครองส่วนท้องถิ่น พ.ศ. ๒๕๔๘ และที่แก้ไขเพิ่มเติมถึง (ฉบับที่ ๓) พ.ศ. ๒๕๖๑ หมวด ๓ ข้อ ๑๗ และตามหนังสือสั่งการกระทรวงมหาดไทย ด่วนที่สุด ที่ มท ๐๘๑๐.๓/ว ๗๔๖๗ ลงวันที่ ๑๔ ธันวาคม ๒๕๖๓

เพื่อให้เป็นไปตามนัยแห่งระเบียบกระทรวงมหาดไทยว่าด้วยการจัดทำแผนพัฒนาขององค์กรปกครองส่วนท้องถิ่น พ.ศ. ๒๕๔๘ และที่แก้ไขเพิ่มเติมถึง (ฉบับที่ ๓) พ.ศ. ๒๕๖๑ หมวด ๓ ข้อ ๑๗ (๔) จึงประกาศใช้แผนพัฒนาท้องถิ่น (พ.ศ. ๒๕๖๖ - ๒๕๗๐) ของเทศบาลนครปากเกร็ด ตั้งแต่วันที่นี้เป็นต้นไป

จึงประกาศให้ทราบโดยทั่วกัน

ประกาศ ณ วันที่ ๒๕ ตุลาคม พ.ศ. ๒๕๖๔

(นายวิชัย บรรดาศักดิ์)

นายกเทศมนตรีนครปากเกร็ด

สารบัญ

| | หน้า |
|-----------|---|
| ส่วนที่ 1 | สภาพทั่วไปและข้อมูลพื้นฐานที่สำคัญของเทศบาลนครปากเกร็ด |
| ส่วนที่ 2 | ยุทธศาสตร์การพัฒนาเทศบาลนครปากเกร็ด |
| ส่วนที่ 3 | การนำแผนพัฒนาท้องถิ่นไปสู่การปฏิบัติ |
| | ยุทธศาสตร์การพัฒนาและแผนงาน |
| | บัญชีโครงการพัฒนาท้องถิ่น |
| | - บัญชีสรุปโครงการพัฒนา (ผ. 01) |
| | - บัญชีสรุปโครงการพัฒนาที่นำมาจากแผนชุมชน (ผ. 01/1) |
| | - รายละเอียดโครงการพัฒนา (ผ. 02) |
| | • ยุทธศาสตร์ด้านการศึกษา ศาสนา และวัฒนธรรม |
| | • ยุทธศาสตร์ด้านการพัฒนาโครงสร้างพื้นฐานและความปลอดภัย |
| | • ยุทธศาสตร์ด้านทรัพยากรธรรมชาติและสิ่งแวดล้อม |
| | • ยุทธศาสตร์ด้านส่งเสริมคุณภาพชีวิต เศรษฐกิจ และการท่องเที่ยว |
| | • ยุทธศาสตร์ด้านส่งเสริมการมีส่วนร่วมของประชาชน |
| | และการประสานความร่วมมือกับทุกภาคส่วน |
| | • ยุทธศาสตร์ด้านการบริหารและการบริการ |
| | - รายละเอียดโครงการพัฒนาที่นำมาจากแผนชุมชน (ผ. 02/1) |
| | • ยุทธศาสตร์ด้านการศึกษา ศาสนา และวัฒนธรรม |
| | • ยุทธศาสตร์ด้านการพัฒนาโครงสร้างพื้นฐานและความปลอดภัย |
| | • ยุทธศาสตร์ด้านทรัพยากรธรรมชาติและสิ่งแวดล้อม |
| | • ยุทธศาสตร์ด้านส่งเสริมคุณภาพชีวิต เศรษฐกิจ และการท่องเที่ยว |
| | • ยุทธศาสตร์ด้านส่งเสริมการมีส่วนร่วมของประชาชน |
| | และการประสานความร่วมมือกับทุกภาคส่วน |
| | • ยุทธศาสตร์ด้านการบริหารและการบริการ |
| | - รายละเอียดโครงการพัฒนาสำหรับโครงการที่เกินศักยภาพ (ผ. 02/2) |
| | - บัญชีครุภัณฑ์ (ผ. 03) |
| ส่วนที่ 4 | การติดตามและประเมินผล |

ส่วนที่ 1

สภาพทั่วไปและข้อมูลพื้นฐาน

ส่วนที่ 1

สภาพทั่วไปและข้อมูลพื้นฐานที่สำคัญของเทศบาลนครปากเกร็ด

● สภาพทั่วไปของเทศบาลนครปากเกร็ด

1. ด้านกายภาพ

1.1 ลักษณะที่ตั้ง

เทศบาลนครปากเกร็ด ตั้งอยู่ในอำเภอปากเกร็ด จังหวัดนนทบุรี ด้านฝั่งตะวันออกของแม่น้ำเจ้าพระยา ระยะทางห่างจากจังหวัดนนทบุรี ประมาณ 10 กิโลเมตร ทำเลที่ตั้งเป็นบริเวณลัดกับกรุงเทพมหานคร

อาณาเขตและพื้นที่

อาณาเขตติดต่อ : ทิศเหนือ

ติดต่อ อำเภอเมือง จังหวัดปทุมธานี

ทิศใต้

ติดต่อ เทศบาลนครนนทบุรี จังหวัดนนทบุรี

ทิศตะวันออก

ติดต่อ เขตดอนเมืองและเขตหลักสี่

กรุงเทพมหานคร

ทิศตะวันตก

ติดต่อ แม่น้ำเจ้าพระยา (ตำบลบางตะไนย์

อำเภอปากเกร็ด)

พื้นที่ : เทศบาลนครปากเกร็ดมีพื้นที่ปกครอง 36.04 ตารางกิโลเมตร ครอบคลุมพื้นที่

5 ตำบล 34 หมู่บ้าน

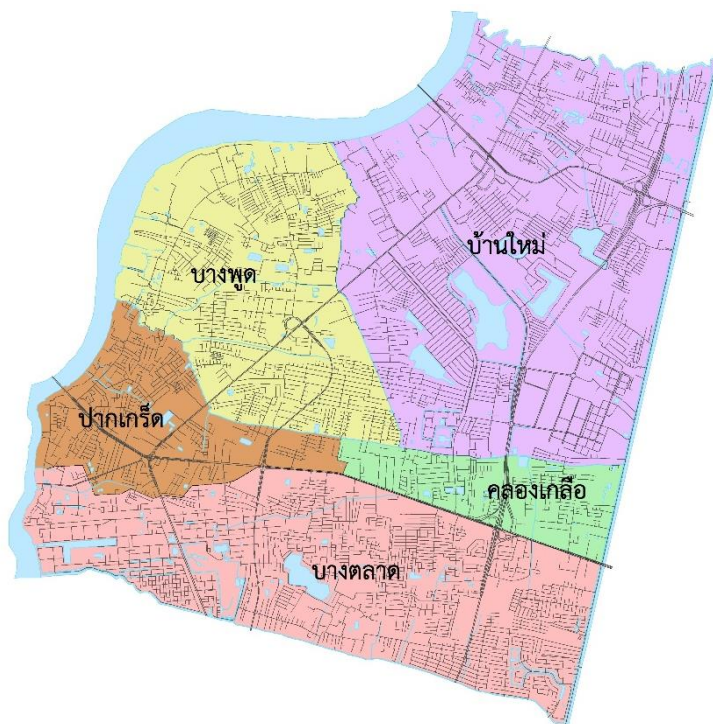

1.2 ลักษณะภูมิประเทศ

ด้วยพื้นที่เทศบาลนครปากเกร็ด ตั้งอยู่ทางฝั่งตะวันออกของแม่น้ำเจ้าพระยา เป็นที่ราบลุ่มสามเหลี่ยมแม่น้ำเจ้าพระยาที่เรียกว่า ที่ราบกรุงเทพ การตั้งถิ่นฐานในบริเวณนี้มีมาตั้งแต่สมัยอยุธยา เนื่องจากพื้นที่มีความอุดมสมบูรณ์ทางด้านเกษตรกรรม จึงได้มีการขุดคูคลองเพื่อส่งน้ำเข้าสู่พื้นที่สวน ไร่นา ด้วยสภาพพื้นที่ในปัจจุบัน กลายเป็นพื้นที่รองรับการเจริญเติบโตของกรุงเทพมหานครฯ ซึ่งปัจจุบันได้มีการพัฒนาพื้นที่เป็นที่อยู่อาศัย หน่วยราชการ แหล่งธุรกิจ เขตอุตสาหกรรม ศาสนสถาน และโรงเรียน จนกลายเป็นพื้นที่ชุมชนหนาแน่นแล้ว คูคลองแหล่งน้ำตามธรรมชาติ เดิมเป็นพื้นที่ในการส่งน้ำเข้าสู่พื้นที่สวน ไร่นา แต่ปัจจุบันกลายเป็นที่รองรับการระบายน้ำลงสู่แม่น้ำเจ้าพระยา จากการสำรวจข้อมูล พบว่าพื้นที่ในเขตเทศบาลนครปากเกร็ด มีคูคลองแหล่งน้ำตามธรรมชาติ ดังนี้

ตารางที่ 1 ตารางแสดงรายชื่อคู คลอง ลำกระโดง และลำรางสาธารณประโยชน์
ภายในเขตเทศบาลนครปากเกร็ด

| ชื่อแหล่งน้ำ | ขนาด(เมตร) | |
|---------------------|------------|-------|
| | กว้าง | ยาว |
| 1. คูวัดหงษ์ทอง | 4 | 207 |
| 2. คลองบ้านใหม่ | 17 | 3,800 |
| 3. คลองบางตลาด | 15 | 6,700 |
| 4. คลองส่วย | 11 | 8,200 |
| 5. คลองบ้านเก่า | 12 | 2,800 |
| 6. คลองบางพัง | 12 | 3,750 |
| 7. คลองบางพูด | 12 | 7,300 |
| 8. คลองนา | 3.45 | 1,100 |
| 9. คลองวัดกลางเกร็ด | 4 | 850 |
| 10. คลองอ้อมเกาะ | 6 | 900 |
| 11. คลองตาล | 4 | 1,900 |
| 12. คลองโพธิ์ | 5 | 2,350 |
| 13. คลองวัดช่องลม | 5 | 800 |
| 14. คลองทองกลาง | 6 | 1,100 |
| 15. คลองบ้านหาด | 2 | 400 |
| 16. คลองส้ม | 4.50 | 300 |

| ชื่อแหล่งน้ำ | ขนาด(เมตร) | |
|-----------------------------------|------------|-------|
| | กว้าง | ยาว |
| 17. คลองเกลือ | 4 | 1,650 |
| 18. คลองสามง่าม | 4 | 800 |
| 19. คลองตรง | 15 | 270 |
| 20. ลำกระโดงปากด่าน | 4 | 198 |
| 21. ลำรางซึ่เหล็ก | 4 | 1,150 |
| 22. ลำรางแวะ (คลองแวะ) | 5 | 4,900 |
| 23. ลำรางหัวสิงห์ (ลำรางหนองใหญ่) | 4.50 | 1,400 |
| 24. ลำรางบ้านช่อง | 6 | 350 |
| 25. ลำรางตาบุญ | 7 | 250 |
| 26. ลำรางดงตาล | 4 | 1,600 |
| 27. ลำรางยายพ่วง | 5 | 228 |
| 28. ลำรางควาย | 9.94 | 200 |
| 29. ลำรางมติชน | 4 | 180 |
| 30. ลำรางหนองตาเก็น | 4 | 700 |
| 31. ลำรางเต่าดำ | 6 | 1,900 |

(ที่มา : อ้างอิงจากการรายงานข้อมูลแหล่งน้ำ)

แผนที่แสดงคู คลอง ลำกระโดง และลำรางสาธารณประโยชน์ ภายในเขตเทศบาลนครปากเกร็ด



(ที่มา : ส่วนช่างสุขาภิบาล สำนักการช่าง เทศบาลนครปากเกร็ด) ข้อมูล ณ วันที่ 6 พฤษภาคม 2558)

1.3 ลักษณะภูมิอากาศ

สภาพภูมิอากาศในเขตเทศบาลนครปากเกร็ดจัดได้ว่าเป็นบริเวณที่มีความชุ่มชื้น มีฝนตกตามฤดูกาล แต่เนื่องจากสภาพพื้นที่เป็นที่ราบลุ่มดังกล่าวข้างต้นจึงมักจะทำให้เกิดอุทกภัยอยู่เสมอ ในฤดูแล้งสภาพของพื้นที่ไม่แห้งแล้งเพราะอุดมสมบูรณ์ไปด้วยไม้ยืนต้น ทำให้สามารถเก็บความชุ่มชื้นไว้ได้ อุณหภูมิโดยเฉลี่ยตลอดทั้งปี อยู่ในระหว่าง 25 –35 องศาเซลเซียส

1.4 ลักษณะของดิน

สภาพพื้นที่ในเขตเทศบาลนครปากเกร็ดเป็นที่ราบลุ่ม สภาพของดินจึงมีลักษณะโครงสร้างเป็นดินเหนียว เนื้อดินมีความชุ่มชื้น ระบายน้ำได้ช้า พื้นดินมีความอุดมสมบูรณ์เหมาะสำหรับทำเกษตรกรรม แต่ด้วยการขยายตัวของเมืองจึงทำให้พื้นที่เกษตรกรรมส่วนใหญ่เปลี่ยนสภาพเป็นพื้นที่อยู่อาศัย

2. ด้านการเมือง/การปกครอง

2.1 เขตการปกครอง

เทศบาลนครปากเกร็ดรับผิดชอบพื้นที่ปกครอง 5 ตำบล ได้แก่ ตำบลปากเกร็ด ตำบลบางตลาด ตำบลบางพูด ตำบลบ้านใหม่ และตำบลคลองเกลือ มีชุมชนทั้งหมด 66 ชุมชน



• **ชุมชนในเขตเทศบาลนครปากเกร็ด** ปัจจุบันได้มีการแบ่งเขตชุมชนในพื้นที่เป็น 66 ชุมชน ตามประกาศเทศบาลนครปากเกร็ด ลงวันที่ 16 พฤษภาคม 2558

และตามประกาศเทศบาลนครปากเกร็ด ลงวันที่ 19 กันยายน 2559 ดังนี้

ตารางที่ 2 แสดงรายชื่อชุมชนในเขตเทศบาลนครปากเกร็ด จำนวนประชากรและบริเวณพื้นที่

| ลำดับ | ชื่อชุมชน | หมู่ | ตำบล | บริเวณพื้นที่ |
|-------|-------------------|----------|----------|--|
| 1 | ปากเกร็ดร่วมใจ 1 | หมู่ 1 | ปากเกร็ด | วัดบางพูดใน วัดเกาะพญาเจ่ง บ.สักทองไทย ม.เจ้าพระยาริเวอร์เพลส ชุมชนบริเวณบ้านหาด ท่าทรายลพชัย ม.ศิวภา ม.พญาไท ม.นิชดา คอนโดร่มเย็น ม.แม่น้ำ |
| 2 | ปากเกร็ดร่วมใจ 2 | หมู่ 2 | ปากเกร็ด | ที่ทำการไปรษณีย์ ม.เกร็ดเพชร ตลาดเก่า ศาลเจ้าชอยคานเรือ รร.มูลนิธิปากเกร็ด ช.ตาไฟ |
| 3 | ปากเกร็ดร่วมใจ 3 | หมู่ 3 | ปากเกร็ด | ร.ร.ปากเกร็ด ชุมชนข้างโรงเรียนปากเกร็ด ชลนทีคอนโด โลตัส ม.ชาร์มิงโฮมส์ ม.ริเวอร์โฮม วัดสนามเหนือ |
| 4 | ปากเกร็ดร่วมใจ 4 | หมู่ 4 | ปากเกร็ด | ร.ร.สวนกุหลาบฯ บ.ไทยการ์เมนต์ สถานีไฟฟ้าย่อยปากเกร็ด บ.สแปนชั่น ช.นาวิเสถียร ม.นันทนาการเดนท์ |
| 5 | ปากเกร็ดร่วมใจ 5 | หมู่ 5 | ปากเกร็ด | พื้นที่ฝั่งตะวันออกของถนนแจ้งวัฒนะจากห้าแยกปากเกร็ดถึงถนนเลี้ยวเมืองปากเกร็ด บ.สีแสงการโยธา ช.สุรใจ ม.สำราญสุข ช.ต้นสน ช.1-6 ห้างบิ๊กซีเอ็กตรา ห้างโฮมโปร ม.เกื้อกูลนิเวศน์ ธ.กรุงเทพ ม.เกร็ดแก้วการ์เดนท์ 2 ช.จำปา |
| 6 | ปากเกร็ดร่วมใจ 6 | หมู่ 5 | ปากเกร็ด | พื้นที่ฝั่งตะวันออกของถนนสุขาประชาสรรค์ 2 ถึงปากทางเข้า ม.การเคหะนนทบุรี ตลาดศรีปากเกร็ด ตลาดสดลานโพธิ์ ตลาดสดเทศบาล สนง.เทศบาล ช.ขจรเนติยุทธ ม.ทรัพย์สิทธิชัย ม.คำทองวิลล่า ม.บูรพาวิลล่า 11 |
| 7 | ปากเกร็ดร่วมใจ 7 | หมู่ 5 | ปากเกร็ด | ช.แจ้งวัฒนะ - ปากเกร็ด 7 คอนโดเดอะฟอเรสต์ พายคอนโด ดีเออร์บานา คอนโดลุมพินี ม.ถวิลดี ปิมน้ำมัน ปตท. ชุมชนวัดบางพูดใน คอนโดเดอะคิท์ติวานนท์ ร.พ.กรุงเทพ |
| 8 | ปากเกร็ดร่วมใจ 8 | หมู่ 5 | ปากเกร็ด | พื้นที่ฝั่งตะวันออกของถนนติวานนท์ตั้งแต่ห้าแยกปากเกร็ดถึงปากทางทางเข้า ร.ร.สวนกุหลาบฯ ปิมน้ำมัน ปตท. องค์การโทรศัพท์ปากเกร็ด ช.ติวานนท์-ปากเกร็ด 14,16,18 อาคารสงเคราะห์ ม.สวนกุหลาบ ม.ธาราบดีบิช พื้นที่ฝั่งทิศเหนือของถนนแจ้งวัฒนะจากห้าแยกปากเกร็ดถึงหมู่บ้านสิทธิธรรมย์ โรงงานฝ้ายบางกอก คอนโดเดอะคิท์ติแจ้งวัฒนะ |
| 9 | ปากเกร็ดร่วมใจ 9 | หมู่ 5 | ปากเกร็ด | พื้นที่ฝั่งตะวันออกของถนนติวานนท์ ไปรษณีย์สาขาห้าแยกปากเกร็ด ธ.กรุงเทพ ศรีปากเกร็ดคอนโด ม.รุ่งเรือง ปากทางเข้าถนนภูมิเวท ม.เกษตรฯ ม.สมบุญพันธุ์สุข |
| 10 | ปากเกร็ดร่วมใจ 10 | หมู่ 3,5 | ปากเกร็ด | โรงพยาบาลนเรศวรเมเจอร์ ช.แจ้งวัฒนะ-ปากเกร็ด 10,12,14 ม.เกร็ดแก้วการ์เดนท์ 1 รพ.วิภารามปากเกร็ด ฝั่งเหนือของ ถ.ภูมิเวท ช.พระแม่โพสพ ม.สิรินเฮาส์ ร.ร.วัฒนพุกษา (ประถม) |

| ลำดับ | ชื่อชุมชน | หมู่ | ตำบล | บริเวณพื้นที่ |
|-------|----------------|------------------|---------------------|---|
| 11 | สี่ชัยทอง | หมู่ 4 หมู่ 6 | ปากเกร็ด บางตลาด | ม.สี่ชัยทองส่วนหน้า คอนโดโลตัสและอาคารพาณิชย์ คอนโดสวนปาล์ม ตึกจัสมิน ม.สี่ชัยทองส่วนหลัง |
| 12 | สรานนท์ | หมู่ 5 หมู่ 8 | ปากเกร็ด บางพูด | ม.สรานนท์ทั้งหมด |
| 13 | สายลม | หมู่ 5 | ปากเกร็ด | ม.สายลมทั้งหมด |
| 14 | การเคหะ | หมู่ 5 | ปากเกร็ด | ม.การเคหะนนทบุรีทั้งหมด |
| 15 | บางตลาดพัฒนา 1 | หมู่ 1 | บางตลาด | วัดกลางเกร็ด ร.ร.วัดกลางเกร็ด ชุมชนปากด่าน สถานสงเคราะห์ทั้งหมด ช.ติวานนท์-ปากเกร็ด 1 ช.สนามบินเล็ก ม.สิริเฮาส์ 2 ช.สันติภาพ ช.เจริญสุข ร.ร.อนุบาลวิวัฒนาภรณ์ (อนุบาล) |
| 16 | บางตลาดพัฒนา 2 | หมู่ 1 | บางตลาด | กรมชลประทาน |
| 17 | บางตลาดพัฒนา 3 | หมู่ 2 | บางตลาด | ช.แจ้งวัฒนะ-ปากเกร็ด 28 (ช.ต้นแทน)บางส่วน ม.ศราวุธวิลล์ |
| 18 | บางตลาดพัฒนา 4 | หมู่ 3 | บางตลาด | ช.ประเสริฐอิสลาม ตั้งแต่หลังสนามกอล์ฟจนถึงคลองหัวสิงห์ (ยกเว้น ม.พบสุข) ม.นิชดาธานี |
| 19 | บางตลาดพัฒนา 5 | หมู่ 4 | บางตลาด | ร.ร.คลองเกลือ ม.สวัสดิการกองทัพบก ช.เซริง ช.สากลแลนด์ฝั่งตะวันตกบางส่วน พื้นที่หลัง ม.นิชดาธานี ช.สากลแลนด์ฝั่งตะวันออก ฉัตรลดาคอนโด ชุมชนแข่งปลาทุ |
| 20 | บางตลาดพัฒนา 6 | หมู่ 6 | บางตลาด | ช.แจ้งวัฒนะ-ปากเกร็ด 26 ม.อาคารแจ้งวัฒนะเวสต์และพื้นที่ท้ายหมู่บ้านติดเขต ม.ศราวุธวิลล์ ม.ดิแอททิก 1-4 ม.เดอะรูฟ 1-3 |
| 21 | บางตลาดพัฒนา 7 | หมู่ 2, 6,7 | บางตลาด | ถ.เลี้ยวเมืองทั้งสองฝั่ง ตั้งแต่ปากซอยเลี้ยวเมืองปากเกร็ด 30 ถึงช.ประเสริฐอิสลาม ช.ต้นสน (บางส่วน) ม.บางกอกบลูเอวอร์ด ช.ตึกกระเทียม |
| 22 | บางตลาดพัฒนา 8 | หมู่ 8 | บางตลาด | ช.สากลแลนด์ฝั่งตะวันออก (ไม่รวมฉัตรลดาคอนโด) อาคารทวินทาวเวอร์ โรงงานวาไทย ห้างแม็คโคร โรงแรมอมรินทร์ ช.เวชคาม ม.โพธิ์แก้ว |

| ลำดับ | ชื่อชุมชน | หมู่ | ตำบล | บริเวณพื้นที่ |
|-------|-----------------------|----------------|---------|--|
| 23 | บางตลาดพัฒนา 9 | หมู่ 8,9 | บางตลาด | ม.แกรนด์แคนล ร.ร.อนุบาลลูกรัก ม.นันทวัน ม.เศรษฐสิริ ม.พงษ์เพชร 3 ร.ร.อนุบาลเศรษฐบุตร ม.วิสต้าปาร์คประชาชื่น |
| 24 | บางตลาดพัฒนา 10 | หมู่ 1 | บางตลาด | วัดชลประทานรังสฤษดิ์ ร.ร.ชลประทานวิทยา สำนักงานการประถมศึกษา ร.ร.ชลประทานสงเคราะห์ ตลาดชลประทาน |
| 25 | บางตลาดพัฒนา 11 | หมู่ 4,8 | บางตลาด | ม.บางมดแลนด์ ม.โชคประชาวิลล่า ม.ยิ่งรวนิเวศน์ |
| 26 | พบสุข | หมู่ 3 | บางตลาด | ม.พบสุขทั้งหมด |
| 27 | กฤษดานคร | หมู่ 5 | บางตลาด | ม.กฤษดานครทั้งหมด |
| 28 | สวัสดิการ กทม. | หมู่ 2 | บางตลาด | ม.สวัสดิการกทม.ทั้งหมด |
| 29 | ประชาชนเวศน์ 2 ระยะ 3 | หมู่ 9 | บางตลาด | ม.ประชาชนเวศน์ 2 ระยะ3 ทั้งหมด |
| 30 | ประชาชื่น | หมู่ 10 | บางตลาด | ม.ประชาชื่นทั้งหมด |
| 31 | พงษ์ธรรมนิเวศน์ | หมู่ 4 | บางตลาด | ม.พงษ์ธรรมนิเวศน์ คอนโดเดอะคีย์ |
| 32 | บางพุดสามัคคี 1 | หมู่ 1,2 | บางพุด | โรงงานกระดาษเทนมา วัดบางพัง ช.พระอินทร์ 1,2,3,4 ม.เปี่ยมสุข 3 ช.สมถวิล ศูนย์บริการสาธารณสุข 1 |
| 33 | บางพุดสามัคคี 2 | หมู่ 3,4 | บางพุด | วัดหงษ์ทอง วัดโพธิ์บ้านอ้อย ร.ร.วัดโพธิ์บ้านอ้อย ร.ร.โพธิ์มิตรวิทยาคม โรงงานวิทาโก้ |
| 34 | บางพุดสามัคคี 3 | หมู่ 5, 6,7 | บางพุด | ชุมชนเตาอิฐ โรงเลื่อยสินไพบูลย์ โรงเลื่อยทวีวัฒน์ โรงงานทรีส |
| 35 | บางพุดสามัคคี 4 | หมู่ 7 | บางพุด | วัดบางพุดนอก ชุมชนวัดบางพุดนอก ช.สวนทิพย์คอนโด |
| 36 | บางพุดสามัคคี 5 | หมู่ 2,8 | บางพุด | พื้นที่ฝั่งตะวันตกของถนนติวานนท์ ตั้งแต่ ซ.กรบ.กลางจนถึงคลองบางพัง ม.สัมพันธ์วิลล่า ทางขึ้นถนนเลี้ยวเมืองปากเกร็ด บ.ไทยอิลาสติก ช.สมเอกทั้งหมด ม.รุ่งเรืองธานี ชุมชนโดยรอบ ร.ร.อัมพรไพศาล |

| ลำดับ | ชื่อชุมชน | หมู่ | ตำบล | บริเวณพื้นที่ |
|-------|---------------------|------------------|--------------------|--|
| 37 | บางพุทสามัคคี 6 | หมู่ 2, 3,8 | บางพุท | ร.ร.พิชญศึกษา ม.อุ่มรัก โครงการบ้านเอื้ออาทร (วัดกุ้ 2) คอนโดมิตรภาพ ม.เปี่ยมสุขแจ้งวัฒนะ ม.อัมพรไพศาล ม.เปี่ยมสุข 2 ม.ศรีทับทิม ม.สุขชาติ ม.สิวลี ม.กฤษติยา ม.ติวานนท์ |
| 38 | บางพุทสามัคคี 7 | หมู่ 8,9 | บางพุท | พื้นที่ฝั่งตะวันออกของถนนติวานนท์ตั้งแต่ ม.สุวงศ์ชัยถึงคลองบางพัง โรงแรมสวีทอินน์ ม.เกร็ดมณี ม.บุปผาชาติ 1,2 ม.ชวนชื่น และพื้นที่ติดคลองตาล |
| 39 | บางพุทสามัคคี 8 | หมู่ 9 | บางพุท | ม.วัฒนะสุข ม.นวนิช ม.ศุภารมย์ ม.เวียงทิพย์ และพื้นที่ติดแนวม.สหกรณ์ฯ 3 |
| 40 | บางพุทสามัคคี 9 | หมู่ 9 หมู่ 6 | บางพุท บ้านใหม่ | ม.เมืองทองธานี โครงการ 2,3,5,โซน A,โซน B ม.เดอะพาทีโอ เอ็มโซไซด์คอนโด มหาวิทยาลัยสุโขทัยธรรมมาธิราช ซ.บประมาณทั้งหมด ม.วิลเลจไลท์ สนง.ที่ดินฯสาขapakเกร็ด ร.ร.อนุบาลโกมุทมาศ วัดผาสุขมณีจักร ร.ร.วัดผาสุขมณีจักร |
| 41 | บางพุทสามัคคี 10 | หมู่ 5,6 | บางพุท | ม.ยูงทอง โรงงานขนมปัง S.T.เบเกอร์รี่ สมิตรภาพ 116 ร.ร.ผาสุขมณีจักรมิตรภาพ ที่ 116 พื้นที่บ้านสวนติดคลองโพธิ์ ม.เกร็ดฟ้าธานี ม.บ้านเอื้ออาทรการเคหะ (วัดกุ้ 3) |
| 42 | บางพุทสามัคคี 11 | หมู่ 7,8 | บางพุท | ม.รังสิยา ซ.เค็งชิง พื้นที่หลัง ม.ลานทอง ม.สิทธิธรรมย์ |
| 43 | บางพุทสามัคคี 12 | หมู่ 8 | บางพุท | ม.เปี่ยมสุข ทั้งหมด |
| 44 | วัดกุ้-มติชน | หมู่ 5 | บางพุท | วัดกุ้ ขอยมติชน บ.ไทยเทควิววีเนีย พื้นที่ชุมชนริมแม่น้ำเจ้าพระยา |
| 45 | เสริมสุขนคร | หมู่ 3 | บางพุท | ม.เสริมสุขนครทั้งหมด |
| 46 | ลานทอง | หมู่ 8 | บางพุท | ม.ลานทองทั้งหมด |
| 47 | ปากเกร็ดวิลเลจ | หมู่ 8 | บางพุท | ม.ปากเกร็ดวิลเลจทั้งหมด |
| 48 | ไทยสมุทร | หมู่ 8 | บางพุท | ม.ไทยสมุทรทั้งหมด และพื้นที่ริมคลองบางพุท |
| 49 | สหกรณ์ 3 | หมู่ 9 | บางพุท | ม.สหกรณ์ 3 ทั้งหมด คอนโดมองเซลีเซ ติวานนท์ |
| 50 | ราชพฤกษ์ | หมู่ 5 | บางพุท | ม.ราชพฤกษ์ทั้งหมด |
| 51 | บ้านใหม่สมานฉันท์ 1 | หมู่ 1 | บ้านใหม่ | พื้นที่ ซ.พระแม่มหากาญญ์ ฝั่งเหนือและฝั่งใต้ ร.ร.พระหฤทัย ม.เพนโน วัดพระแม่มหากาญญ์ ม.มายเพลส ม.เปี่ยมสุข ค่ายลูกเสือเซนต์คาเบรียล ม.พฤกษาวิลล์ ห้างโรบินสัน |
| 52 | บ้านใหม่สมานฉันท์ 2 | หมู่ 2 | บ้านใหม่ | ซ.ติวานนท์ - ปากเกร็ด 39 วัดโพธิ์ทองบน ซ.บัวลอยไขหวาน ม.นนท์ทิวการเดิน ม.เดอะคัลเลอร์ ม.เดอะวิลเลจ (บางส่วน) โรงงานแมนดาริน และพื้นที่ตลอดแนวคลองบ้านใหม่ จาก ถ.ติวานนท์ จนถึงแม่น้ำเจ้าพระยา |

| ลำดับ | ชื่อชุมชน | หมู่ | ตำบล | บริเวณพื้นที่ |
|-------|----------------------|------------------|-----------------------|---|
| 53 | บ้านใหม่สมานฉันท์ 3 | หมู่ 3 | บ้านใหม่ | ช.ประดับสุข ช.ศรีอุดมทรัพย์ คอนโดเมืองชลีเซ่ สภ.ปากเกร็ด ร.ร.นวมินทราชินูทิศ หอวัง นนทบุรี สำนักงานปลัดกระทรวงกลาโหม ม.แมกไม้สายน้ำ ม.มณฑนา สวนสมเด็จฯ ช.จุฬา ช.ร่วมมิตรฝั่งตะวันออกของ ถ.ติวานนท์ ม.โล่พิบบางกอกบุเลอวอร์ด |
| 54 | บ้านใหม่สมานฉันท์ 4 | หมู่ 3,4 | บ้านใหม่ | สถานีไฟฟ้าย่อยบางพูด ช.ร่วมมิตรฝั่งตะวันตกของถนนติวานนท์ ชุมชนสายบัว ชุมชนโคกเจ๊ก คลองวัดช่องลม วัดช่องลม โรงงานกมลกิจ ช.ตรีเพชร โรงน้ำมันพิชิตพิทย์ ม.เดอะวิลเลจ (บางส่วน) |
| 55 | บ้านใหม่สมานฉันท์ 5 | หมู่ 5 | บ้านใหม่ | ช.ติวานนท์ ปากเกร็ด 31 วัดสลักเหนือ ม.ฟลาวเวอร์โฮม ม.โชติชัชวาล โรงงานไทยวาบ โรงเรียนชนสงฆ์ทหารบก กองผลิตภัณฑ์คอนกรีตการไฟฟ้า |
| 56 | บ้านใหม่สมานฉันท์ 6 | หมู่ 5,6 | บ้านใหม่ | ม.คฤหาสน์ทนายท ม.บุญโต ม.เศรษฐสิริ ม.เพชรวัฒนะ ม.ปฐวี ทรัพย์วัฒนะ ม.พิมลกาญจน์ ม.ปิโอมทาวน์ สถานีไฟฟ้าย่อยหลังเมืองทอง |
| 57 | บ้านใหม่สมานฉันท์ 7 | หมู่ 5,6 | บ้านใหม่ | ม.เมืองทองธานีโซน C,D เลควิวคอนโด ม.เดอะแพลนท์ ม.เดอะคอนเน็ค 19/1,19/2 ช.อุดมชัย ม.เมืองทองธานี โครงการติวานนท์ พื้นที่ระหว่าง ม.คฤหาสน์ทนายทกับ ม.มิตรประชา |
| 58 | บ้านใหม่สมานฉันท์ 8 | | บ้านใหม่ บางพูด | คอนโดบริเวณสองฝั่งถนนป๊อบปูล่า ร.ร.เซ็นต์ฟรังค์ซิสซาเวียร์ ตลาดรวมใจ ศูนย์แสดงสินค้าอิมแพ็คเมืองทองธานี อาคารชาเลนเจอร์ 1-3 โรงแรมโนโวเทล |
| 59 | ดวงแก้ว | หมู่ 1 | บ้านใหม่ | ม.ดวงแก้วทั้งหมด |
| 60 | มิตรประชา | หมู่ 3 | บ้านใหม่ | ม.มิตรประชาทั้งหมด |
| 61 | โรงเรียนทหารขนส่ง | หมู่ 5 | บ้านใหม่ | โรงเรียนทหารขนส่ง กรมขนส่งทหารบก |
| 62 | คลองเกลือเอื้ออารี 1 | หมู่ 6 หมู่ 1 | บ้านใหม่ คลองเกลือ | ม.สหกรณ์การบินไทย ม.พงษ์เพชร |
| 63 | คลองเกลือเอื้ออารี 2 | หมู่ 2 | คลองเกลือ | ม.จรรยาณิเวศน์ ม.เฮาส์ 35 ม.ผลพัฒนา ธ.ทหารไทย ทางขึ้นทางด่วนแจ้งวัฒนะ-บางปะอิน ม.ชวนชื่น ช.ศรีตะปันต์ ม.อัมรินทร์ คอนโดเดอะซีด |

| ลำดับ | ชื่อชุมชน | หมู่ | ตำบล | บริเวณพื้นที่ |
|-------|----------------------|------------------|---------------------|---|
| 64 | คลองเกลือเอื้ออารี 3 | หมู่ 3 | คลองเกลือ | ม.ศิริทรัพย์ ม.เมืองทองธานี โครงการ 1,4 |
| 65 | คลองเกลือเอื้ออารี 4 | หมู่ 4 หมู่ 9 | คลองเกลือ บางพูด | ม.ฟ้าหลวงวิลเลจ สนง.กองสวัสดิการตำรวจ ม.อุทยานทอง (ภัทรนิเวศน์) ตึกสามารถ คอนโดพราว 1,2 คอนโดเอสโธร คอนโดซัมเมอร์การ์เด็น คอนโดแอสโตร่า ม.กัญญาเฮาส์ |
| 66 | คลองเกลือเอื้ออารี 5 | หมู่ 1 | คลองเกลือ | สำนักเครื่องกลและสื่อสาร กรมทางหลวง บ.สีไอซีโอ ซ.แจ้งวัฒนะ-ปากเกร็ด 43 ตั้งแต่ ถ.แจ้งวัฒนะ ถึงป้อมยาม ม.สหกรณ์การบินไทย คอนโดเดอะเบส คอนโดกรีเน่ บ.ทองหล่อออร์คิด ม.บุญโต สนามไต้ฟกอล์ฟโฮลอินวัน |

2.2 การเลือกตั้ง

การเลือกตั้งนายกเทศมนตรีและสมาชิกสภาเทศบาลนครปากเกร็ด เมื่อวันที่ 28 มีนาคม 2564 มีเขตเลือกตั้ง จำนวน 4 เขต รวม 252 หน่วยเลือกตั้ง ได้แก่

เขตเลือกตั้งที่ 1 ประกอบด้วย ตำบลปากเกร็ด และตำบลคลองเกลือ จำนวน 58 หน่วยเลือกตั้ง

เขตเลือกตั้งที่ 2 ประกอบด้วย ตำบลบางตลาด จำนวน 65 หน่วยเลือกตั้ง

เขตเลือกตั้งที่ 3 ประกอบด้วย ตำบลบ้านใหม่ ตำบลบางพูด (เฉพาะหมู่ที่ 1 หมู่ที่ 2 หมู่ที่ 9 (หมู่บ้านเมืองทองธานี)) ถนนป๊อปปูล่า ถนนป๊อปปูล่า 5 ถนนป๊อปปูล่า 6 ถนนบอนด์สตรีท จำนวน 64 หน่วยเลือกตั้ง

เขตเลือกตั้งที่ 4 ประกอบด้วย ตำบลบางพูด (ยกเว้นหมู่ที่ 1 หมู่ที่ 2 หมู่ที่ 9 (หมู่บ้านเมืองทองธานี)) ถนนป๊อปปูล่า ถนนป๊อปปูล่า 5 ถนนป๊อปปูล่า 6 ถนนบอนด์สตรีท จำนวน 65 หน่วยเลือกตั้ง

- ผู้มีสิทธิเลือกตั้งนายกเทศมนตรีนครปากเกร็ดทั้งหมด รวมจำนวน 147,744 คน มาใช้สิทธิเลือกตั้ง รวมจำนวน 68,991 คน คิดเป็นร้อยละ 46.70 ของจำนวนผู้มีสิทธิเลือกตั้งทั้งหมด

รูปที่ 1 แผนภูมิแสดงจำนวนผู้ใช้สิทธิเลือกตั้งในการเลือกตั้งนายกเทศมนตรีนครปากเกร็ด

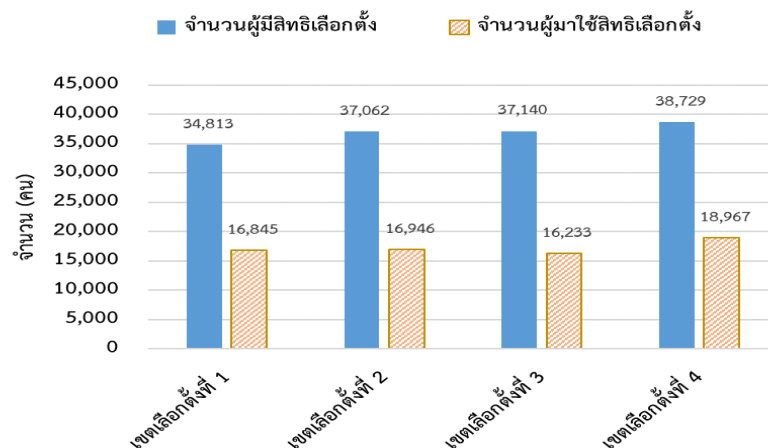

- ผู้มีสิทธิเลือกตั้งสมาชิกสภาเทศบาลนครปากเกร็ดทั้งหมด รวมจำนวน 147,214 คน มาใช้สิทธิเลือกตั้ง รวมจำนวน 68,716 คน คิดเป็นร้อยละ 46.68 ของจำนวนผู้มีสิทธิเลือกตั้งทั้งหมด

รูปที่ 2 แผนภูมิแสดงจำนวนผู้มาใช้สิทธิเลือกตั้งในการเลือกตั้งสมาชิกสภาเทศบาลนครปากเกร็ด

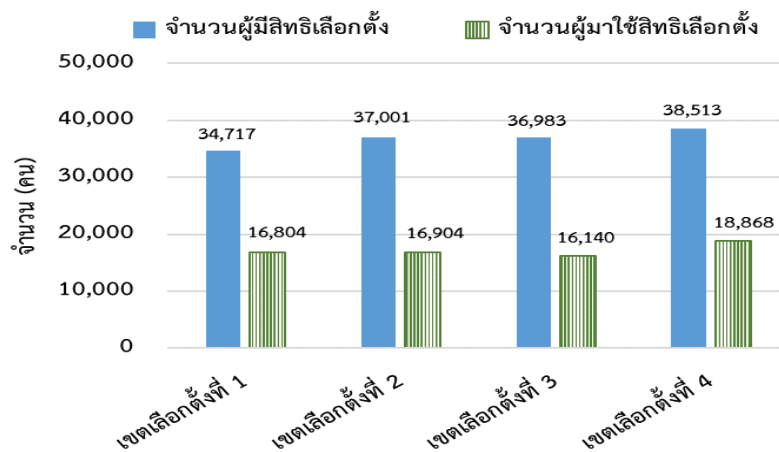

3. ประชากร

3.1 ข้อมูลบ้านและครัวเรือนในเขตเทศบาลนครปากเกร็ด

จากข้อมูลด้านทะเบียนราษฎรของเทศบาลนครปากเกร็ดซึ่งรับผิดชอบพื้นที่ปกครอง 5 ตำบล โดยมีจำนวนหมู่บ้านตามเขตปกครองรวม 34 หมู่บ้าน โดยแสดงรายละเอียดจำนวนบ้านและจำนวนครัวเรือน ตั้งแต่ปี พ.ศ. 2560-2564 จำแนกตามตำบล ตามรูปที่ 3 และ 4 (ข้อมูล ณ วันที่ 1 พฤษภาคมของทุกปี)

รูปที่ 3 แผนภูมิแสดงจำนวนบ้านในเขตเทศบาลนครปากเกร็ด ปี 2560-2564

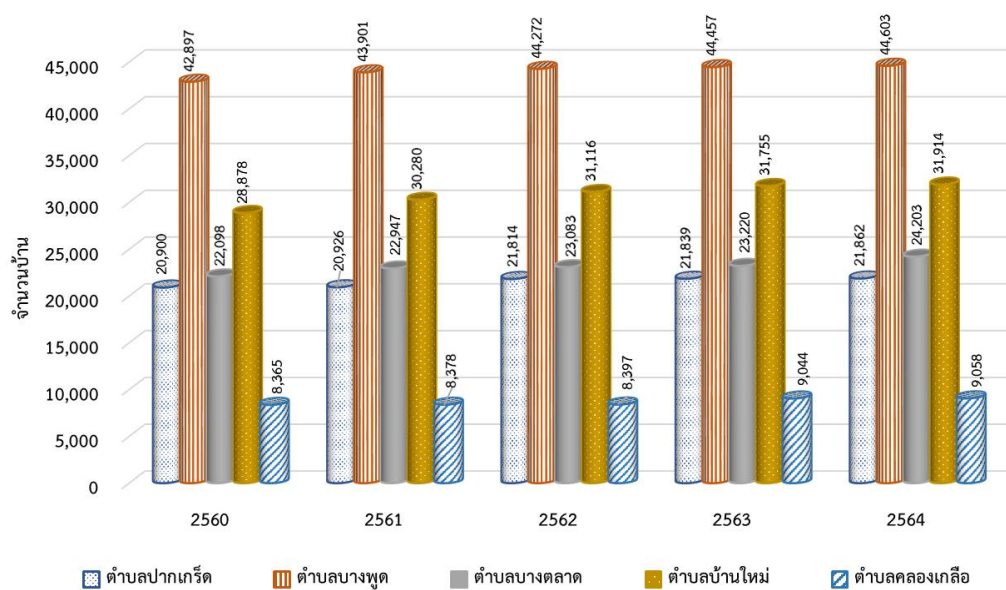

รูปที่ 4 แผนภูมิแสดงจำนวนครัวเรือนในเขตเทศบาลนครปากเกร็ด ปี 2560-2564

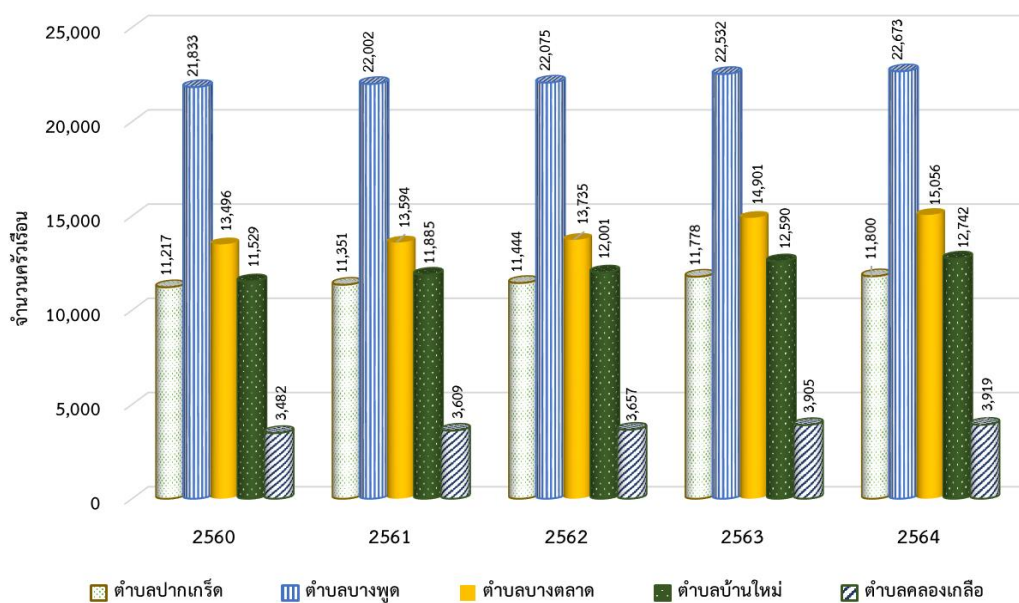

3.2 ข้อมูลประชากรในเขตเทศบาลนครปากเกร็ด

รูปที่ 5 แผนภูมิแสดงจำนวนประชากรทั้งหมดในเขตเทศบาลนครปากเกร็ด ปี 2560-2564
(ข้อมูล ณ วันที่ 1 พฤษภาคม ของแต่ละปี)

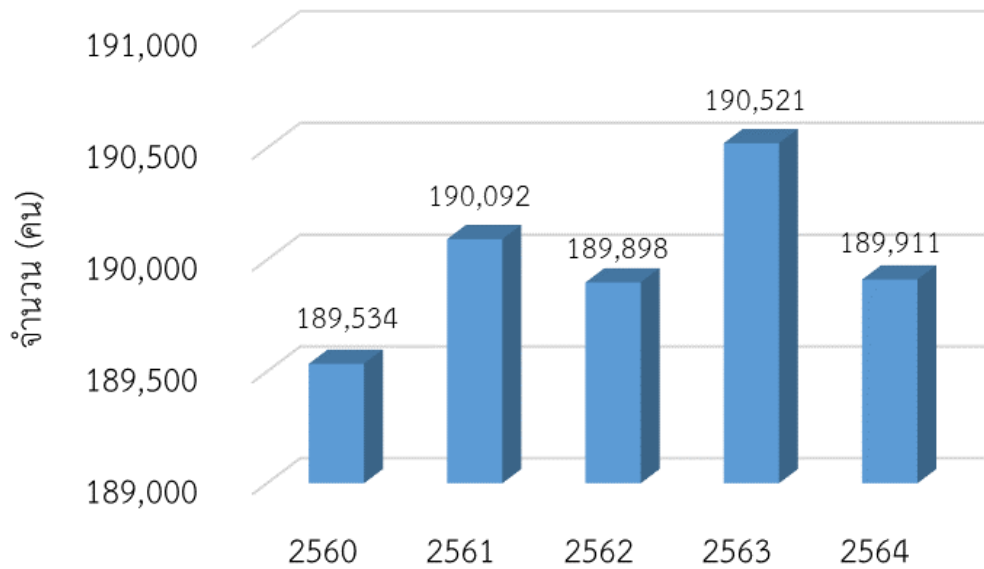

รูปที่ 6 แผนภูมิแสดงจำนวนประชากรแต่ละตำบลในเขตเทศบาลนครปากเกร็ด ปี 2560-2564
(ข้อมูล ณ วันที่ 1 พฤษภาคม ของแต่ละปี)

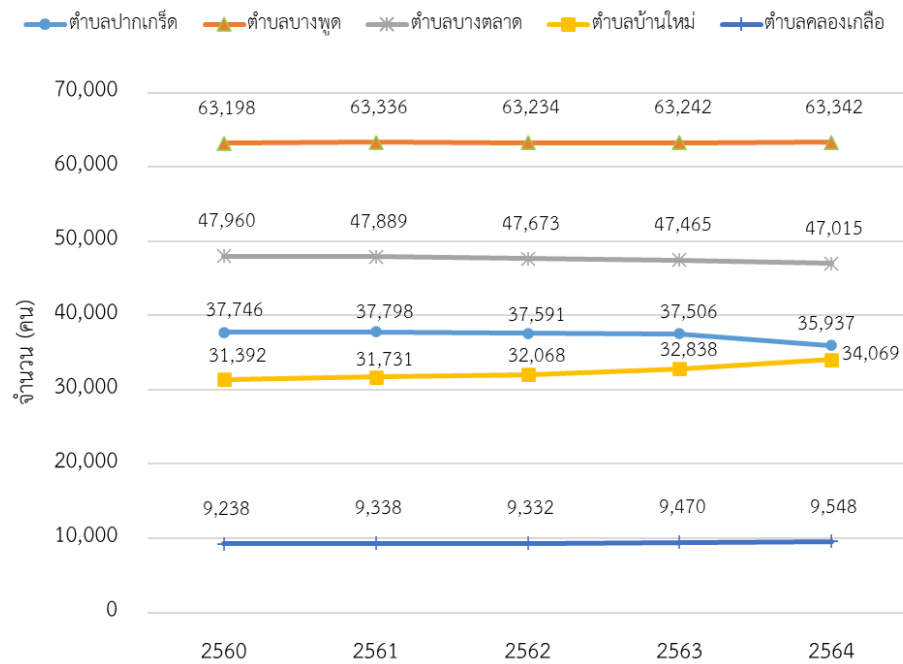

รูปที่ 7 แผนภูมิแสดงจำนวนประชากรแต่ละตำบลในเขตเทศบาลนครปากเกร็ดจำแนกตามเพศ ปี 2560-2564 (ข้อมูล ณ วันที่ 1 พฤษภาคม ของแต่ละปี)

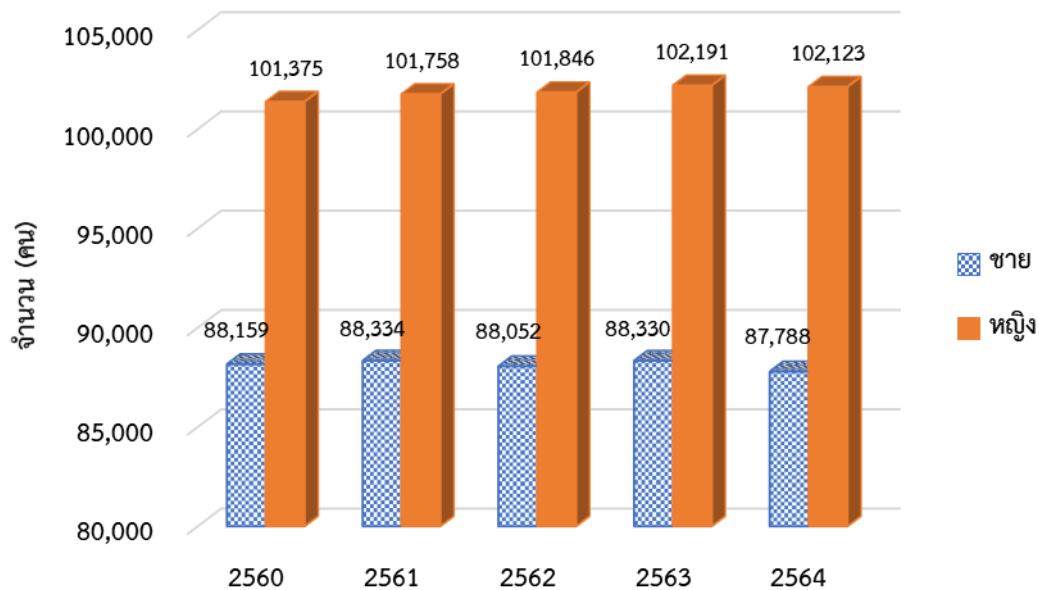

รูปที่ 8 แผนภูมิแสดงจำนวนประชากรแต่ละตำบลในเขตเทศบาลนครปากเกร็ดจำแนกตามช่วงอายุ (ข้อมูล ณ วันที่ 1 พฤษภาคม ของแต่ละปี)

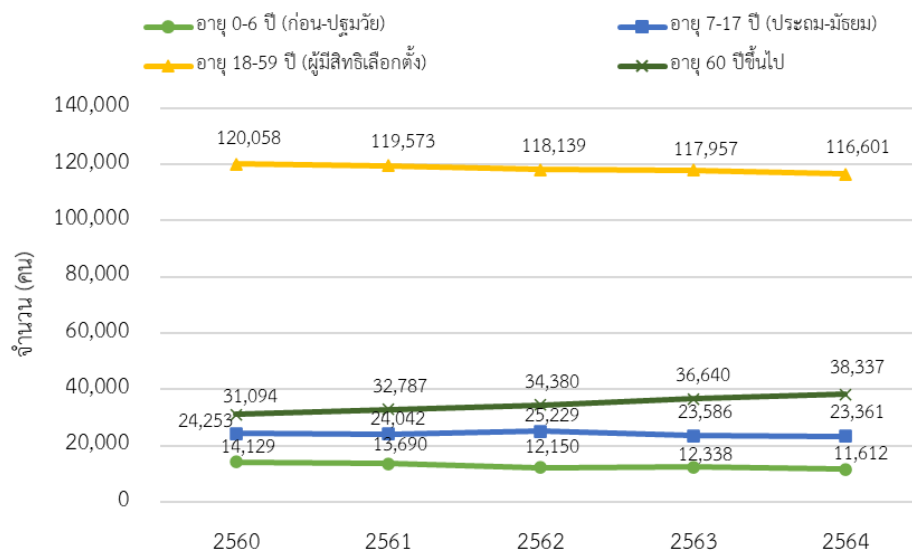

จากแผนภูมิรูปที่ 5 - รูปที่ 8 แสดงว่าจำนวนประชากรทั้งหมดในเขตเทศบาลนครปากเกร็ด ปี 2560-2564 มีการเปลี่ยนแปลงของจำนวนประชากรเล็กน้อย ตำบลที่มีประชากรอาศัยอยู่หนาแน่น ได้แก่ ตำบลบางพูด รองลงมาคือตำบลบางตลาด ตำบลที่มีแนวโน้มประชากรเพิ่มมากขึ้น ได้แก่ ตำบลบ้านใหม่ ประชากรเพศหญิงมากกว่าประชากรเพศชาย ประชากรส่วนใหญ่อยู่ในช่วงอายุ 18-59 ปี รองลงมาคือประชากรช่วงอายุ 60 ปีขึ้นไป และมีแนวโน้มเพิ่มมากขึ้น สอดคล้องกับประชากรช่วงอายุ 18-59 ปี ที่มีแนวโน้มลดลง

4. สภาพทางสังคม

4.1 การศึกษา

● **การศึกษาระดับปฐมวัย** เทศบาลนครปากเกร็ดมีศูนย์พัฒนาเด็กเล็กในความรับผิดชอบ จำนวน 12 แห่ง ปีการศึกษา 2560 - 2563 เทศบาลนครปากเกร็ดมีข้อมูลจำนวนนักเรียน จำนวนห้อง และจำนวนครู ของศูนย์พัฒนาเด็กเล็กในสังกัด ดังนี้

ตารางที่ 3 แสดงข้อมูลศูนย์พัฒนาเด็กเล็กในความรับผิดชอบของเทศบาลนครปากเกร็ด
จำนวนนักเรียน ห้อง ครู ปีการศึกษา 2560-2563

| ที่ | ชื่อศูนย์พัฒนาเด็กเล็ก | จำนวนนักเรียน | | | | จำนวนห้อง | | | | จำนวนครู | | | |
|-----|--|---------------|------|------|-----------------|-----------|------|------|-----------------|----------|------|------|-----------------|
| | | 2560 | 2561 | 2562 | 2563 | 2560 | 2561 | 2562 | 2563 | 2560 | 2561 | 2562 | 2563 |
| 1 | เทศบาลนครปากเกร็ด จัดตั้งเอง ศูนย์พัฒนาเด็กเล็กเทศบาล นครปากเกร็ด 1 (บางพั้ง) | 41 | 49 | 45 | - (รวมศูนย์) | 2 | 2 | 2 | - (รวมศูนย์) | 3 | 4 | 4 | - (รวมศูนย์) |
| 2 | ศูนย์พัฒนาเด็กเล็กเทศบาล นครปากเกร็ด 2 (ประชาสงเคราะห์) | 83 | 67 | 70 | 68 | 3 | 3 | 3 | 3 | 6 | 6 | 6 | 5 |
| 3 | ศูนย์พัฒนาเด็กเล็กเทศบาล นครปากเกร็ด โรงเรียน ชลประทานสงเคราะห์ | 67 | 51 | 50 | 37 | 2 | 2 | 2 | 2 | 4 | 4 | 4 | 4 |
| 4 | ศูนย์พัฒนาเด็กเล็กเทศบาล นครปากเกร็ด โรงเรียน ประเสริฐอิสลาม | - | - | 23 | 23 | - | - | 1 | 1 | - | - | 2 | 2 |
| 5 | รับถ่ายโอนจากสำนักงาน คณะกรรมการประถม ศึกษาแห่งชาติ ศูนย์พัฒนาเด็กเล็กเทศบาล นครปากเกร็ด โรงเรียน วัดบ่อ (นันทวิทยา) นครปากเกร็ด ๑ | 107 | 96 | 88 | 91 | 3 | 3 | 3 | 3 | 6 | 6 | 6 | 5 |
| 6 | ศูนย์พัฒนาเด็กเล็กเทศบาล นครปากเกร็ด โรงเรียนผาสุก มณีจักรมิตรภาพที่ ๑๖ นครปากเกร็ด ๒ | 46 | 58 | 45 | 80 | 2 | 2 | 2 | 4 | 3 | 3 | 4 | 8 |

| ที่ | ชื่อศูนย์พัฒนาเด็กเล็ก | จำนวนนักเรียน | | | | จำนวนห้อง | | | | จำนวนครู | | | |
|-----|--|---------------|------|------|-----------------|-----------|------|------|-----------------|----------|------|------|-----------------|
| | | 2560 | 2561 | 2562 | 2563 | 2560 | 2561 | 2562 | 2563 | 2560 | 2561 | 2562 | 2563 |
| 7 | ศูนย์พัฒนาเด็กเล็กเทศบาลนครปากเกร็ด โรงเรียนวัดกุ๊ (นันทาภิวัฒน์วิทยา) นครปากเกร็ด ๓ | 21 | 23 | 16 | 14 | 1 | 1 | 1 | 1 | 2 | 2 | 2 | 2 |
| 8 | ศูนย์พัฒนาเด็กเล็กเทศบาลนครปากเกร็ด โรงเรียนวัดบางพูดใน (นนทวิทยา) | 24 | 32 | 25 | 23 | 1 | 1 | 1 | 1 | 2 | 1 | 2 | 1 |
| 9 | ศูนย์พัฒนาเด็กเล็กเทศบาลนครปากเกร็ด โรงเรียนไทยรัฐวิทยา 95 (วัดโพธิ์ทองบน) | 73 | 52 | 62 | 42 | 2 | 2 | 2 | 2 | 4 | 4 | 4 | 4 |
| 10 | ศูนย์พัฒนาเด็กเล็กเทศบาลนครปากเกร็ด โรงเรียนวัดโพธิ์บ้านอ้อย (ทองดีวิทยานุสรณ์) | 46 | 58 | 44 | 53 | 2 | 2 | 2 | 2 | 4 | 4 | 4 | 4 |
| 11 | ศูนย์พัฒนาเด็กเล็กเทศบาลนครปากเกร็ด โรงเรียนวัดผาสุกมณีจักร | 96 | 71 | 90 | 80 | 3 | 3 | 3 | 3 | 6 | 6 | 6 | 6 |
| 12 | รับถ่ายโอนจากกรมศาสนา ศูนย์พัฒนาเด็กเล็กวัดสลักเหนือ | 29 | 17 | 16 | - (ยุบศูนย์) | 2 | 1 | 1 | - (ยุบศูนย์) | 2 | 2 | 2 | - (ยุบศูนย์) |
| รวม | | 633 | 574 | 574 | 511 | 23 | 22 | 23 | 22 | 42 | 42 | 46 | 41 |

หมายเหตุ 1. ปีการศึกษา 2563 รวมศูนย์พัฒนาเด็กเล็กเทศบาลนครปากเกร็ด 1 (บางพัง) และศูนย์พัฒนาเด็กเล็กเทศบาลนครปากเกร็ด โรงเรียนผาสุกมณีจักร มิตรภาพที่ ๑๑๖ นครปากเกร็ด ๒ โดยใช้ชื่อว่า “ศูนย์พัฒนาเด็กเล็กเทศบาลนครปากเกร็ด โรงเรียนผาสุกมณีจักรมิตรภาพที่ ๑๑๖ นครปากเกร็ด ๒”

2. ปีการศึกษา 2563 ยุบเลิกศูนย์พัฒนาเด็กเล็กวัดสลักเหนือ

3. ปีการศึกษา 2563 มีศูนย์พัฒนาเด็กเล็กในสังกัดเทศบาลนครปากเกร็ด จำนวน 10 แห่ง

• **การศึกษาขั้นพื้นฐาน** ในเขตเทศบาลนครปากเกร็ดมีสถานศึกษาระดับประถมศึกษาและระดับมัธยมศึกษาในสังกัดเทศบาลนครปากเกร็ดและสังกัดหน่วยงานภาครัฐ จำนวน 16 แห่ง และสถานศึกษาเอกชนจำนวน 25 แห่ง จำแนกได้ดังนี้

ตารางที่ 4 ข้อมูลโรงเรียนในสังกัดเทศบาลนครปากเกร็ด รับถ่ายโอนจากสำนักงานเขตพื้นที่การศึกษา นนทบุรี เขต 2 จำนวนนักเรียน ห้อง ครู ปีการศึกษา 2560-2563

| ที่ | ชื่อศูนย์พัฒนาเด็กเล็ก | จำนวนนักเรียน | | | | จำนวนห้อง | | | | จำนวนครู | | | |
|-----|--|---------------|-------|-------|-------|-----------|------|------|------|----------|------|------|------|
| | | 2560 | 2561 | 2562 | 2563 | 2560 | 2561 | 2562 | 2563 | 2560 | 2561 | 2562 | 2563 |
| 1 | โรงเรียนวัดบ่อ (นันทวิทยา) นครปากเกร็ด ๑ | 1,221 | 1,201 | 1,168 | 1,157 | 32 | 32 | 32 | 32 | 48 | 60 | 56 | 60 |
| 2 | โรงเรียนผาสุก มณีจักร มิตรภาพที่ ๑๑๖ นครปากเกร็ด ๒ | 692 | 713 | 720 | 693 | 23 | 23 | 24 | 24 | 42 | 36 | 40 | 42 |
| 3 | โรงเรียนวัดคู (นันทาภิวัฒน์ วิทยา) นครปากเกร็ด ๓ | 306 | 306 | 279 | 262 | 9 | 9 | 9 | 9 | 10 | 13 | 15 | 14 |
| รวม | | 2,219 | 2,225 | 2,167 | 2,112 | 64 | 64 | 65 | 65 | 100 | 109 | 111 | 116 |

ตารางที่ 5 ข้อมูลโรงเรียนประถมศึกษา ในสังกัดสำนักงานเขตพื้นที่การศึกษาประถมศึกษา นนทบุรี เขต 2 จำนวนนักเรียน ห้อง ครู ปีการศึกษา 2560-2563

| ที่ | ชื่อโรงเรียน | จำนวนนักเรียน | | | | จำนวนห้อง | | | | จำนวนครู | | | |
|-----|-----------------------------------|---------------|-------|------|------|-----------|------|------|------|----------|------|------|------|
| | | 2560 | 2561 | 2562 | 2563 | 2560 | 2561 | 2562 | 2563 | 2560 | 2561 | 2562 | 2563 |
| 1 | คลองเกลือ | 787 | 782 | 798 | 778 | 29 | 29 | 29 | 32 | 44 | 45 | 41 | 36 |
| 2 | ชลประทาน สงเคราะห์ | 1,106 | 1,037 | 962 | 949 | 40 | 39 | 38 | 46 | 63 | 60 | 58 | 46 |
| 3 | ไทยรัฐวิทยา 95 (วัดโพธิ์ทองบน) | 796 | 831 | 801 | 784 | 27 | 27 | 27 | 27 | 47 | 42 | 48 | 33 |
| 4 | ประเสริฐ อิสลาม | 475 | 477 | 450 | 424 | 19 | 21 | 19 | 19 | 27 | 28 | 29 | 21 |

| ที่ | ชื่อโรงเรียน | จำนวนนักเรียน | | | | จำนวนห้อง | | | | จำนวนครู | | | |
|-----|---------------------------|---------------|------|------|------|-----------|------|------|------|----------|------|------|------|
| | | 2560 | 2561 | 2562 | 2563 | 2560 | 2561 | 2562 | 2563 | 2560 | 2561 | 2562 | 2563 |
| 5 | วัดกลางเกร็ด | 315 | 283 | 270 | 281 | 12 | 11 | 11 | 11 | 21 | 21 | 19 | 14 |
| 6 | วัดบางพูดใน (นนทวิทยา) | 408 | 384 | 390 | 376 | 16 | 15 | 16 | 16 | 42 | 44 | 20 | 17 |
| 7 | วัดผาสุก มณีจักร | 875 | 855 | 851 | 853 | 24 | 24 | 24 | 24 | 44 | 43 | 46 | 33 |
| 8 | วัดโพธิ์ บ้านอ้อย | 615 | 615 | 610 | 568 | 20 | 20 | 19 | 19 | 33 | 35 | 35 | 26 |

ตารางที่ 6 ข้อมูลโรงเรียนประถมศึกษา ในสังกัดองค์การบริหารส่วนจังหวัดนนทบุรี
จำนวนนักเรียน จำนวนครู ปีการศึกษา 2560 – 2563

| ที่ | ชื่อโรงเรียน | จำนวนนักเรียน (คน) | | | | จำนวนครู (คน) | | | |
|-----|--------------|--------------------|------|------|------|---------------|------|------|------|
| | | 2560 | 2561 | 2562 | 2563 | 2560 | 2561 | 2562 | 2563 |
| 1 | วัดสลักเหนือ | 492 | 470 | 477 | 510 | 22 | 22 | 19 | 17 |

(ข้อมูล ณ วันที่ 10 มิถุนายน ของทุกปี)

ตารางที่ 7 ข้อมูลสถานศึกษาระดับมัธยมศึกษา ในสังกัดสำนักงานเขตพื้นที่การศึกษามัธยมศึกษานนนทบุรี
จำนวนนักเรียน ห้อง ครู ปีการศึกษา 2560 - 2563

| ที่ | ชื่อโรงเรียน | จำนวนนักเรียน | | | | จำนวนห้อง | | | | จำนวนครู | | | |
|-----|----------------------------------|---------------|-------|-------|-------|-----------|------|------|------|----------|------|------|------|
| | | 2560 | 2561 | 2562 | 2563 | 2560 | 2561 | 2562 | 2563 | 2560 | 2561 | 2562 | 2563 |
| 1 | สวนกุหลาบ วิทยาลัย นนทบุรี | 4,217 | 3,929 | 3,759 | 3,715 | 93 | 92 | 93 | 93 | 211 | 191 | 205 | 201 |
| 2 | นวมินทร์ชินุทิศ หอวัง นนทบุรี | 2,945 | 2,923 | 3,032 | 3,140 | 69 | 70 | 73 | 76 | 197 | 173 | 155 | 158 |

| ที่ | ชื่อโรงเรียน | จำนวนนักเรียน | | | | จำนวนห้อง | | | | จำนวนครู | | | |
|-----|----------------------|---------------|-------|-------|-------|-----------|------|------|------|----------|------|------|------|
| | | 2560 | 2561 | 2562 | 2563 | 2560 | 2561 | 2562 | 2563 | 2560 | 2561 | 2562 | 2563 |
| 3 | ปากเกร็ด | 3,263 | 3,208 | 3,175 | 3,239 | 80 | 75 | 77 | 80 | 169 | 154 | 169 | 165 |
| 4 | โพธิ์นิมิตร วิทยา | 1,001 | 1,074 | 1,151 | 1,095 | 35 | 32 | 35 | 36 | 89 | 82 | 64 | 64 |

ตารางที่ 8 ข้อมูลสถานศึกษาเอกชน ในพื้นที่เขตเทศบาลนครปากเกร็ด

จำนวนนักเรียน จำนวนห้อง จำนวนครู ปีการศึกษา 2560-2563

| ที่ | ชื่อโรงเรียน | จำนวนนักเรียน | | | | จำนวนห้อง | | | | จำนวนครู | | | |
|-----|---|---------------|-------|-------|-------|-----------|------|------|------|----------|------|------|------|
| | | 2560 | 2561 | 2562 | 2563 | 2560 | 2561 | 2562 | 2563 | 2560 | 2561 | 2562 | 2563 |
| 1 | ชลประทานวิทยา | 6,468 | 6,507 | 6,535 | 6,535 | 150 | 146 | 146 | 146 | 305 | 299 | 299 | 299 |
| 2 | พระฤทัย นนทบุรี | 3,562 | 3,749 | 3,896 | 3,896 | 105 | 110 | 110 | 110 | 178 | 110 | 110 | 110 |
| 3 | เซนต์ฟรังซิส เซเวียร์ | 3,563 | 3,608 | 3,659 | 3,659 | 125 | 125 | 125 | 125 | 231 | 237 | 237 | 237 |
| 4 | อัมพรไพศาล | 2,189 | 2,052 | 1,969 | 1,969 | 65 | 65 | 65 | 65 | 134 | 131 | 131 | 131 |
| 5 | สถานศึกษา นานาชาติ | 1,730 | 1,683 | 1,683 | 1,683 | 84 | 127 | 127 | 127 | 210 | 179 | 179 | 179 |
| 6 | พิชญศึกษา | 1,293 | 1,278 | 1,223 | 1,223 | 58 | 56 | 56 | 56 | 82 | 77 | 77 | 77 |
| 7 | กองทัพบก อูปถัมภ์ ช่างกล ขส. ทบ. | 2,035 | 2,019 | 1,975 | 1,954 | 52 | 52 | 53 | 50 | 120 | 120 | 91 | 97 |
| 8 | วัฒนพวิทยา | 1,464 | 1,454 | 1,464 | 1,464 | 52 | 52 | 52 | 52 | 93 | 87 | 87 | 87 |
| 9 | มูลนิธิปากเกร็ด วิทยา | 801 | 727 | 626 | 626 | 34 | 31 | 31 | 31 | 70 | 66 | 66 | 66 |
| 10 | ศรีสังวาลย์ | 279 | 247 | 254 | 254 | 25 | 25 | 25 | 25 | 25 | 36 | 36 | 36 |
| 11 | วิทยาลัย เทคโนโลยี วัฒนพวิทยา บริหารธุรกิจ | 173 | 165 | 136 | 136 | 8 | 8 | 6 | 8 | 10 | 12 | 8 | 12 |
| 12 | อนุบาลอัมฤต | 291 | 286 | 268 | 268 | 13 | 14 | 14 | 14 | 26 | 28 | 28 | 28 |

| ที่ | ชื่อโรงเรียน | จำนวนนักเรียน | | | | จำนวนห้อง | | | | จำนวนครู | | | |
|-----|--|---------------|------|------|------|-----------|------|------|------|----------|------|------|------|
| | | 2560 | 2561 | 2562 | 2563 | 2560 | 2561 | 2562 | 2563 | 2560 | 2561 | 2562 | 2563 |
| 13 | กุมพมาส | 189 | 184 | 196 | 196 | 9 | 9 | 9 | 9 | 18 | 11 | 11 | 11 |
| 14 | ประชาบดี | 162 | 154 | 159 | 159 | 9 | 9 | 9 | 9 | 17 | 9 | 9 | 9 |
| 15 | อนุบาลจุติพร | 132 | 137 | 71 | 71 | 7 | 7 | 7 | 7 | 14 | 10 | 10 | 10 |
| 16 | บี เอฟ เอส | 118 | 113 | 123 | 123 | 12 | 11 | 11 | 11 | 20 | 16 | 16 | 16 |
| 17 | อนุบาล นานาชาติ แมจิก เยียร์ส | 62 | 85 | 85 | 85 | 8 | 8 | 8 | 8 | 17 | 27 | 27 | 27 |
| 18 | อนุบาลปาลิณา ติวานนท์ | 114 | 131 | 105 | 105 | 7 | 8 | 8 | 8 | 14 | 16 | 16 | 16 |
| 19 | ฤกษ์บุตร (สอ.อ.อ.อ.อ.อ.อ.) | 5 | 3 | - | - | 3 | 3 | 3 | 3 | 3 | 5 | 5 | 5 |
| 20 | จีเนียลคิดส์ | 51 | 55 | 70 | 70 | 3 | 3 | 3 | 3 | 3 | 4 | 4 | 4 |
| 21 | คารานุกูล นนทบุรี | 43 | 38 | - | - | 3 | 3 | - | - | 4 | 4 | - | - |
| 22 | อนุบาล ระพีพรรณ | 34 | 29 | 25 | 25 | 3 | 3 | 3 | 3 | 5 | 4 | 4 | 4 |
| 23 | วรรณทิพย์วิทยา | 15 | 13 | 7 | 7 | 3 | 3 | 3 | 3 | 3 | 3 | 3 | 3 |
| 24 | นานาชาติ แอมพ์ตัน | 40 | 49 | - | - | 4 | 4 | - | - | 8 | 9 | - | - |
| 25 | สาธิตสถาบัน การจัดการ ปัญญาภิวัฒน์ | - | 310 | 434 | 434 | - | 10 | 10 | 10 | - | 42 | 42 | 42 |

• การศึกษาระดับอุดมศึกษา

- สถาบันอุดมศึกษาของรัฐ จำนวน 1 แห่ง ได้แก่ มหาวิทยาลัยสุโขทัยธรรมาธิราช
- สถาบันอุดมศึกษาเอกชน จำนวน 1 แห่ง ได้แก่ สถาบันการจัดการปัญญาภิวัฒน์

• **ศูนย์เรียนรู้ในสังกัดเทศบาลนครปากเกร็ด**

เทศบาลนครปากเกร็ดได้จัดตั้งศูนย์เรียนรู้เพื่อให้บริการและเผยแพร่ข้อมูลความรู้ที่เป็นประโยชน์แก่ประชาชนทั่วไปและหน่วยงานที่เกี่ยวข้อง ดังนี้

• **ศูนย์เรียนรู้ด้านสิ่งแวดล้อม** ในความรับผิดชอบของกองการสาธารณสุขและสิ่งแวดล้อม ตั้งอยู่บริเวณถนนสุขาประชาสรรค์ 2 ซอย 18 ตำบลปากเกร็ด อำเภอปากเกร็ด จัดตั้งขึ้นเพื่อเป็นศูนย์ฝึกอบรมและถ่ายทอดความรู้ด้านสิ่งแวดล้อม ลงสู่การปฏิบัติได้จริงในชุมชน

1) การอบรมถ่ายทอดความรู้ให้แก่ประชาชนและเยาวชนจากสถานศึกษาต่างๆ เพื่อให้ความรู้ในการมีส่วนร่วมรักษาสิ่งแวดล้อมหลักสูตรต่าง ๆ เช่น การจัดทำถังดักไขมันในครัวเรือน การประดิษฐ์สิ่งของจากวัสดุเหลือใช้ การลด คัดแยก และนำกลับมาใช้ใหม่ เป็นต้น

2) การถ่ายทอดความรู้ ได้แก่ การปลูกพืชเกษตรอินทรีย์โดยแปลงสาธิต การผลิตปุ๋ยหมัก น้ำหมักจุลินทรีย์ จุลินทรีย์บอล และน้ำยาอเนกประสงค์

3) นิทรรศการสื่อประชาสัมพันธ์ในการถ่ายทอดความรู้ในการจัดทำถังดักไขมันในครัวเรือน การประดิษฐ์สิ่งของจากวัสดุเหลือใช้ การลด คัดแยก และนำกลับมาใช้ใหม่

• **ศูนย์รักษต้องลดนครปากเกร็ด**

ศูนย์รักษต้องลดนครปากเกร็ด ในความรับผิดชอบของกองวิชาการและแผนงาน เป็นศูนย์ที่จัดตั้งขึ้นภายใต้แนวคิดในการลดปริมาณคาร์บอนจากโครงการสำคัญๆ ของเทศบาลนครปากเกร็ด ภายใต้ยุทธศาสตร์เมืองแห่งต้นไม้ เมืองไร้มลพิษ เมืองพิชิตพลังงาน และเมืองแห่งการบริโภคอย่างยั่งยืน

เทศบาลนครปากเกร็ด เชื่อว่าเราควรลดทุกอย่างอย่างเต็มที่ บางอย่างเราต้องอนุรักษ์และรักษาไว้ด้วย จึงมีการกำหนดแหล่งเรียนรู้ต้นแบบ ดังนี้

1. “ศูนย์รีไซเคิลขยะชุมชนพบสุข” เป็นการจัดทำโครงการที่เป็นการลดขยะจากต้นทางผ่านชุมชนต้นแบบ “ศูนย์รีไซเคิลขยะชุมชนพบสุข” โดยชุมชนพบสุขได้บริหารจัดการขยะในชุมชนในรูปแบบของคณะทำงาน และมีเทศบาลเป็นผู้ให้การสนับสนุน เพื่อพัฒนาเป็นชุมชนต้นแบบและศูนย์เรียนรู้ในเรื่องการคัดแยกขยะและแปรรูปขยะเพื่อลดมลพิษสิ่งแวดล้อม

ปัจจุบันครัวเรือน จำนวน 250 ครัวเรือนในหมู่บ้านพบสุขให้ความร่วมมือในการคัดแยกขยะเปียกออกจากขยะแห้ง และให้ศูนย์แปรรูป ผลิตภัณฑ์ที่ได้จากศูนย์ฯ นำกลับไปใช้ในงานสวนสาธารณะของเทศบาลและในชุมชน โดยศูนย์รีไซเคิลขยะชุมชนพบสุขสามารถลดปริมาณคาร์บอนได้ ปีละประมาณ 30 ตัน คาร์บอนไดออกไซด์เทียบเท่า ซึ่งหากชุมชนต่างๆ ได้ร่วมกันลดปริมาณขยะจากต้นทาง นอกจากจะลดปริมาณคาร์บอนแล้ว ยังจะสามารถช่วยลดภาระด้านงบประมาณในการนำขยะไปทิ้งยังบ่อทิ้งขยะของจังหวัดนนทบุรีอีกด้วย

ศูนย์รีไซเคิลขยะชุมชนพบสุข ตั้งอยู่ที่ ตำบลบางตลาด อำเภอปากเกร็ด จังหวัดนนทบุรี 11120

โทร. 0 2582 0796 เว็บไซต์ www.pobsook.com

2. “ศูนย์อนุรักษ์สวนทุเรียนนนท์ สวนสมเด็จพระศรีนครินทร์ นนทบุรี” โครงการนี้เป็นโครงการส่งเสริมการมีส่วนร่วมระหว่าง จังหวัดนนทบุรี เกษตรกร ชุมชน และเทศบาลนครปากเกร็ด ในการพัฒนาพื้นที่บ่อขยะเดิม 7 ไร่ ในสวนสมเด็จพระศรีนครินทร์ นนทบุรี เป็นพื้นที่ปลูกและจัดทำวิชาวสวนนนท์ ด้วยการปรับปรุงสภาพดินยกร่องสวน และปลูกทุเรียนพันธุ์พื้นเมืองนนทบุรี จำนวน 60 สายพันธุ์ เพื่อเพิ่มพื้นที่สีเขียวและลดปริมาณคาร์บอนในอากาศ โดยได้จัดให้มี “ศูนย์เรียนรู้ อนุรักษ์สวนทุเรียนนนท์” ขึ้นในพื้นที่ เพื่อเป็นศูนย์เรียนรู้และอนุรักษ์สายพันธุ์ทุเรียนนนท์ที่กำลังจะเลือนหาย ต้นทุเรียนในโครงการจะทำหน้าที่ลดปริมาณคาร์บอน และมีพื้นที่สีเขียวที่ทรงคุณค่าในพื้นที่นครปากเกร็ด

ศูนย์อนุรักษ์สวนทุเรียนนนท์ ตั้งอยู่ที่ สวนสมเด็จพระศรีนครินทร์ นนทบุรี ตำบลบ้านใหม่ อำเภอปากเกร็ด จังหวัดนนทบุรี 11120

3. “โครงการที่ไม่ต้องน้องไปเอง” สอดคล้องกับเมืองพิชิตพลังงาน ด้วยเทศบาลนครปากเกร็ดในฐานะเป็นองค์กรใหญ่ การลดการใช้พลังงานน้ำมัน พลังงานไฟฟ้า โดยการรณรงค์ให้ทุกภาคส่วนตระหนักและให้ความร่วมมือพร้อมขยายลงในชุมชนด้วย ดำเนินการผ่านงานบริการเคลื่อนที่สู่ชุมชนของเทศบาลในโครงการสำคัญๆ เช่น การชำระภาษีป้ายนอกสถานที่ การให้บริการทำบัตรประชาชน และมีการเก็บข้อมูลระยะทางและปริมาณน้ำมันในการเคลื่อนที่ไปให้บริการถึงชุมชนจึงทำให้มีผลการดำเนินการช่วยลดปริมาณคาร์บอนที่ปล่อยออกมาจากการใช้รถของภาคประชาชน และเป็นการพัฒนางานเทศบาลให้เป็นงานในเชิงรุกในการให้บริการประชาชน และยังเหมาะกับเมืองที่มีสภาพการจราจรติดขัดอีกด้วย

ศูนย์รักษ์ต้องลด นครปากเกร็ด

“ศึกษาดูงานการลดปริมาณคาร์บอนในเมืองใหญ่”

แหล่งเรียนรู้ต้นแบบที่ 1 ศูนย์รีไซเคิลขยะชุมชนพบสุข

แหล่งเรียนรู้ต้นแบบที่ 2 ศูนย์เรียนรู้อนุรักษ์ทุเรียนนนท์

แหล่งเรียนรู้ต้นแบบที่ 3 โครงการพี่ไม่ต้องน้องไปเอง

“ติดต่อดูงาน สร้างเสริมประสบการณ์ ลดปริมาณคาร์บอนในเมืองใหญ่”

ได้ที่ กองวิชาการและแผนงาน เทศบาลนครปากเกร็ด

เบอร์โทรศัพท์ 02-9609704-14 ต่อ 601,604

E-mail : rungnapa@pakkretcity.go.th



• **ศูนย์การเรียนรู้นครปากเกร็ด** ในความรับผิดชอบของกองวิชาการและแผนงาน เป็นศูนย์บริการด้านเทคโนโลยีสารสนเทศและแหล่งค้นคว้าหาความรู้สำหรับเยาวชนและประชาชนทั่วไป โดยจัดให้มีบริการเครื่องคอมพิวเตอร์ พร้อมสื่อสารสนเทศอิเล็กทรอนิกส์ (E-Book) ที่เป็ความรู้ ทั้งทางด้าน ภูมิปัญญาท้องถิ่น การอนุรักษ์ประเพณีและวัฒนธรรม และยังมีระบบการเชื่อมต่ออินเทอร์เน็ตแบบไร้สาย (WIFI) ให้บริการฟรี โดยมีจุดให้บริการ ดังนี้

- 1) โรงเรียนวัดบ่อ (นนทวิทยา) นครปากเกร็ด ๑ บริการเครื่องคอมพิวเตอร์ บริเวณห้องสมุดและอินเทอร์เน็ตแบบไร้สาย (Free WIFI)
- 2) โรงเรียนวัดกู่ (นนทากวิวัฒน์วิทยา) นครปากเกร็ด ๒ บริการเครื่องคอมพิวเตอร์ บริเวณห้องสมุดโรงเรียน และอินเทอร์เน็ตแบบไร้สาย (Free WIFI)
- 3) โรงเรียนผาสุกนิจักรมิตรภาพที่ ๑๑๖ นครปากเกร็ด ๓ บริการเครื่องคอมพิวเตอร์ บริเวณห้องสมุดโรงเรียน และอินเทอร์เน็ตแบบไร้สาย (Free WIFI)
- 4) สวนสมเด็จพระศรีนครินทร์ นนทบุรี บริการเครื่องคอมพิวเตอร์ บริเวณห้องสมุด และอินเทอร์เน็ตแบบไร้สาย (Free WIFI)
- 5) บริเวณทำน้ำปากเกร็ด ให้บริการเฉพาะอินเทอร์เน็ตไร้สาย (Free WIFI)

• **ศูนย์การเรียนรู้ของชุมชน** ศูนย์การเรียนรู้ของชุมชนในเขตเทศบาลนครปากเกร็ด ได้แก่ ศูนย์การเรียนรู้ของชุมชนปากเกร็ดร่วมใจ 9 โดยมี นายอรรค์ จันทรสุกรี ประธานชุมชนปากเกร็ดร่วมใจ 9 และอาสาสมัครพิทักษ์ทรัพยากรธรรมชาติและสิ่งแวดล้อมหมู่บ้าน (ทสม.) ตำบลปากเกร็ด เป็นผู้นำในการ ขับเคลื่อนโดยน้อมนำหลักปรัชญาเศรษฐกิจพอเพียงมาใช้ในการดำเนินการพัฒนาการจัดการสิ่งแวดล้อม การลดพลังงาน การสร้างรายได้ให้แก่ชุมชน ในการดำเนินการได้สร้างการมีส่วนร่วมของคณะกรรมการ ชุมชนและประชาชนในชุมชน พุดคุยแลกเปลี่ยนความคิดเห็น เพื่อแก้ไขปัญหาขยะมูลฝอยในชุมชนที่มี จำนวนเพิ่มมากขึ้นอย่างต่อเนื่อง ส่งกลิ่นเหม็น และส่งผลกระทบต่อคุณภาพชีวิตของประชาชนในชุมชน เริ่มดำเนินการคัดแยกขยะจากต้นทาง การผลิตปุ๋ยจากขยะมูลฝอย การปลูกผักสวนครัว การเลี้ยงไส้เดือน เพื่อนำมูลไส้เดือนมาเป็นปุ๋ย การจัดการขยะรีไซเคิล โดยเปลี่ยนขยะให้เป็นเงิน การใช้พลังงานแสงอาทิตย์ และธนาคารน้ำใต้ดิน ดำเนินการทดลองทำจนเกิดผลสำเร็จ และจัดตั้ง “ศูนย์การเรียนรู้สิ่งแวดล้อมใน ชุมชน” เพื่อถ่ายทอดองค์ความรู้ที่มีประโยชน์ให้แก่ ชุมชน และประชาชนที่สนใจ

4.2 สาธารณสุขและสิ่งแวดล้อม

ในเขตเทศบาลนครปากเกร็ดมี สถานบริการด้านการสาธารณสุข ดังนี้

- โรงพยาบาลของรัฐ จำนวน 2 แห่ง ได้แก่
 - โรงพยาบาลปากเกร็ด (แผนกผู้ป่วยนอก) ตั้งอยู่เลขที่ 70 ซ หมู่ 5 ถนนแจ้งวัฒนะ ตำบลปากเกร็ด อำเภอปากเกร็ด จังหวัดนนทบุรี
 - ศูนย์การแพทย์ปัญญานันทภิกขุ ชลประทาน มหาวิทยาลัยศรีนครินทรวิโรฒ ตั้งอยู่ เลขที่ 222 หมู่ 1 ถนนติวานนท์ ตำบลบางตลาด อำเภอปากเกร็ด จังหวัดนนทบุรี เป็นโรงพยาบาลขนาด 400 เตียง

- โรงพยาบาลเอกชน จำนวน 3 แห่ง ได้แก่
 - โรงพยาบาลกรุงเทพ ตั้งอยู่เลขที่ 56/96 ถนนติวานนท์ ตำบลปากเกร็ด อำเภอปากเกร็ด จังหวัดนนทบุรี เป็นโรงพยาบาลขนาด 100 เตียง
 - โรงพยาบาลวิภาวดีปากเกร็ด ตั้งอยู่เลขที่ 132/215 ถนนแจ้งวัฒนะ ตำบลปากเกร็ด อำเภอปากเกร็ด จังหวัดนนทบุรี เป็นโรงพยาบาลขนาด 150 เตียง
 - โรงพยาบาลเวสต์เมดิคอล ตั้งอยู่เลขที่ 44 หมู่ 4 ถนนแจ้งวัฒนะ ตำบลปากเกร็ด อำเภอปากเกร็ด จังหวัดนนทบุรี เป็นโรงพยาบาลขนาด 324 เตียง
 - โรงพยาบาลส่งเสริมสุขภาพตำบล จำนวน 4 แห่ง ได้แก่
 - โรงพยาบาลส่งเสริมสุขภาพตำบลประเสริฐอิสลาม
 - โรงพยาบาลส่งเสริมสุขภาพตำบลบางตลาด
 - โรงพยาบาลส่งเสริมสุขภาพตำบลบางพูด
 - โรงพยาบาลส่งเสริมสุขภาพตำบลบ้านใหม่
 - ศูนย์บริการสาธารณสุขเทศบาลนครปากเกร็ด จำนวน 2 แห่ง ได้แก่
 - ศูนย์บริการสาธารณสุข 1 ตั้งอยู่ที่ หมู่ 2 ถนนสุขาประชาสรรค์ 2 ซอย 70 (ซอยพระอินทร์ 1) ตำบลบางพูด อำเภอปากเกร็ด จังหวัดนนทบุรี
 - ศูนย์บริการสาธารณสุข 2 ตั้งอยู่ที่ 78/21 หมู่ 1 ตำบลบางตลาด อำเภอปากเกร็ด จังหวัดนนทบุรี
 - ศูนย์ควบคุมสัตว์ จำนวน 1 แห่ง ได้แก่ สำนักงานควบคุมสัตว์จรจัด ปัจจุบันเทศบาลนครปากเกร็ดได้เปิดให้บริการ สำนักงานควบคุมสัตว์จรจัด ในความรับผิดชอบของกองสาธารณสุขและสิ่งแวดล้อม ตั้งอยู่เลขที่ 111 หมู่ 4 ตำบลนคราภิรมย์ อำเภอบางเลน จังหวัดนครปฐม เป็นศูนย์ควบคุมสุนัขและแมว สัตว์ไม่มีเจ้าของ วัตถุประสงค์เพื่อดำเนินการควบคุมสุนัขและแมวที่ไม่มีเจ้าของหรือสัตว์จรจัดที่มีความเสี่ยง ซึ่งเป็นวิธีหนึ่งที่จะลดการแพร่ระบาดของโรคพิษสุนัขบ้า และแก้ไขปัญหาการสาธารณสุข ในเรื่องการแพร่ระบาดของเชื้อโรคสู่คนและสัตว์อื่นๆ ลดปัญหาความสกปรกจากมูลสัตว์ในที่สาธารณะที่มีผลต่ออนามัยสิ่งแวดล้อมของประชาชน ลดปัญหาเหตุเดือดร้อนรำคาญจากสัตว์จรจัด ปัญหาจากสุนัขที่อันตรายดุร้าย กรณีอาจทำร้ายประชาชน โดยดำเนินการนำสัตว์จรจัดหรือสัตว์ที่มีความเสี่ยงรับเข้าไว้ควบคุม และจัดทำทะเบียนควบคุม ตรวจสุขภาพสัตว์ ฉีดวัคซีน ถ่ายพยาธิ ทำหมัน เพื่อควบคุมจำนวน ดูแลสุขภาพทั่วไปและปรับเปลี่ยนพฤติกรรมสัตว์ให้เหมาะสม สามารถสื่อสารกับผู้เลี้ยงได้อย่างปลอดภัย ซึ่งในอนาคตสัตว์ที่มีพฤติกรรมเหมาะสมจะสามารถมอบคืนสู่สังคม หรือประชาชนผู้สนใจและรักสัตว์อย่างแท้จริงนำไปเลี้ยงต่อไป
- ปัจจุบัน สำนักงานควบคุมสัตว์จรจัด ประกอบด้วย อาคารสำนักงาน อาคารกักโรค และพยาบาลสัตว์ โรงเลี้ยงแมว โรงเลี้ยงสุนัข และสาธิตอุปโภคอื่น ๆ ที่สามารถรองรับการควบคุมสัตว์ โดยระยะแรกสามารถรองรับแมวได้จำนวนประมาณ 200 ตัว และรองรับสุนัขได้ประมาณ 600 ตัว

- ปริมาณมูลฝอยในเขตเทศบาลนครปากเกร็ด

รูปที่ 9 แผนภูมิแสดงปริมาณมูลฝอยในเขตเทศบาลนครปากเกร็ด ปี 2556-2563

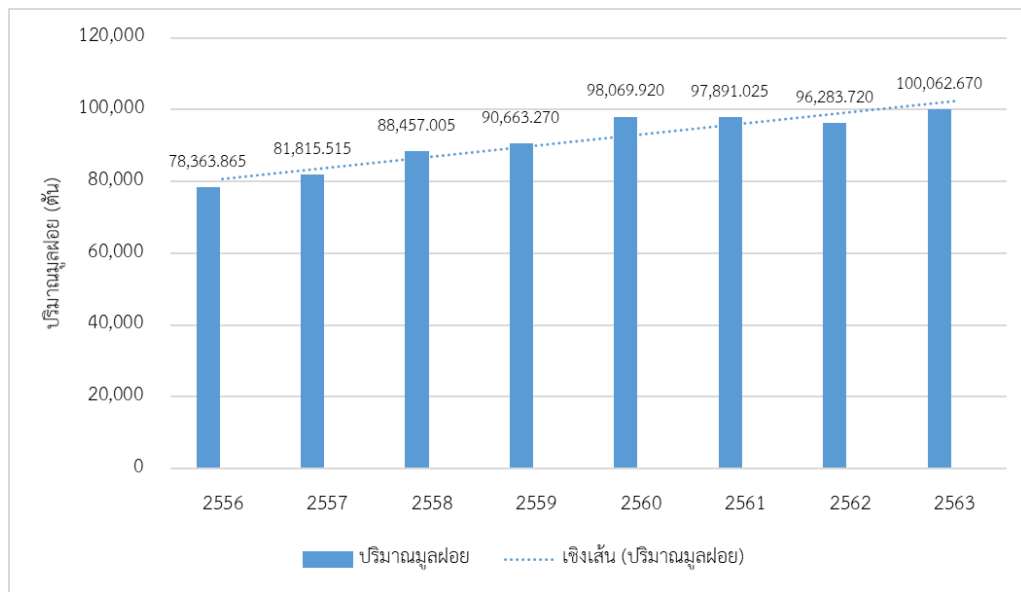

4.3 อาชญากรรม

เทศบาลนครปากเกร็ดมีลักษณะเป็นชุมชนเมือง ประชากรอาศัยอยู่มีทั้งประชากรพื้นถิ่น ประชากรย้ายมาจากต่างถิ่น และประชากรแฝงซึ่งมีเป็นจำนวนมาก การเกิดอาชญากรรมในพื้นที่ ส่วนใหญ่เป็นเหตุการณ์ลักทรัพย์ โดยเทศบาลนครปากเกร็ดได้ติดตั้งกล้องโทรทัศน์วงจรปิดบริเวณถนนสายหลัก และบริเวณชุมชนในเขตพื้นที่ เพื่อเป็นการเฝ้าระวังการเกิดเหตุ และเป็นเครื่องมือในการติดตามตัวผู้ก่อเหตุมาดำเนินคดี

4.4 ยาเสพติด

จากการสรุปปัญหาความต้องการจากแผนชุมชนของชุมชนในเขตเทศบาลนครปากเกร็ด พบว่ามีบางชุมชนระบุปัญหาเสพติดและแหล่งมั่วสุมในชุมชน และเสนอแนะให้เจ้าหน้าที่ตำรวจ ช่วยลงพื้นที่ตรวจสอบ ซึ่งประชาชนในพื้นที่ได้ช่วยกันสอดส่องและเฝ้าระวัง ประกอบกับเทศบาลนครปากเกร็ด ส่งเสริม ให้มีการจัดโครงการฝึกอบรมให้ความรู้เกี่ยวกับยาเสพติดแก่นักเรียนและเยาวชนในพื้นที่ โครงการด้านกีฬา และโครงการส่งเสริมทักษะการเรียนรู้ เพื่อให้นักเรียนและเยาวชนมีความรู้เกี่ยวกับยาเสพติด ใช้เวลาว่างให้เป็นประโยชน์ และห่างไกลจากยาเสพติด

4.5 การสังคมสงเคราะห์

เทศบาลนครปากเกร็ดได้จัดให้มีสวัสดิการเบี้ยยังชีพให้แก่ผู้สูงอายุ ผู้ป่วยเอดส์ คนพิการ หรือทุพพลภาพประจำทุกเดือน ให้การช่วยเหลือผู้ประสบสาธารณภัยและปัญหาความเดือดร้อนในชุมชน ให้ทุนการศึกษาแก่นักเรียน นักศึกษา และผู้ด้อยโอกาส เงินอุดหนุนเพื่อการเลี้ยงดูเด็กแรกเกิด รวมถึงจัดการฝึกอบรมให้แก่ผู้สูงอายุ ผู้ปฏิบัติงานด้านผู้พิการ ผู้ด้อยโอกาส คนไร้ที่พึ่ง และผู้ที่เกี่ยวข้อง เพื่อเผยแพร่ความรู้ กฎหมายที่เกี่ยวข้องด้านสวัสดิการ และประสานส่งต่อผู้พิการ ผู้ด้อยโอกาส คนไร้ที่พึ่งให้ได้รับการช่วยเหลือตามหลักสังคมสงเคราะห์เบื้องต้น

5. ระบบบริการพื้นฐาน

5.1 การคมนาคมขนส่ง

การคมนาคมในเขตเทศบาลมีการคมนาคมขนส่งที่สำคัญใน 2 เส้นทาง ซึ่งได้แก่ การขนส่งทางบก และการขนส่งทางน้ำ ซึ่งมีรายละเอียดดังนี้

5.1.1 การขนส่งทางบก ในเขตเทศบาลนครปากเกร็ดมีถนนสายหลักซึ่งอยู่ในความรับผิดชอบของหน่วยงานต่าง ๆ ดังนี้

ถนนสายหลัก จำนวน 3 เส้นทาง

- ถนนซึ่งอยู่ในความรับผิดชอบของกรมทางหลวง จำนวน 3 เส้นทาง ได้แก่ ถนนแจ้งวัฒนะ ถนนติวานนท์ และถนนนพบุรี-ปทุมธานี

ถนนสายรอง จำนวน 8 เส้นทาง

- ถนนซึ่งอยู่ในความรับผิดชอบของกรมทางหลวงชนบท จำนวน 1 เส้นทาง ได้แก่ ถนนเลี้ยวเมืองปากเกร็ด

- ถนนซึ่งอยู่ในความรับผิดชอบของเทศบาลนครปากเกร็ด จำนวน 7 เส้นทาง ได้แก่

- | | |
|-----------------------|-----------------------|
| • ถนนศรีสมาน | • ถนนสุขาประชาสรรค์ 1 |
| • ถนนภูมิเวท | • ถนนสุขาประชาสรรค์ 2 |
| • ซอยประเสริฐอิสลาม | • ถนนสุขาประชาสรรค์ 3 |
| • ซอยพระแม่มหาการุญย์ | |

แผนที่แสดงถนนสายหลักและสายรอง ภายในเขตเทศบาลนครปากเกร็ด

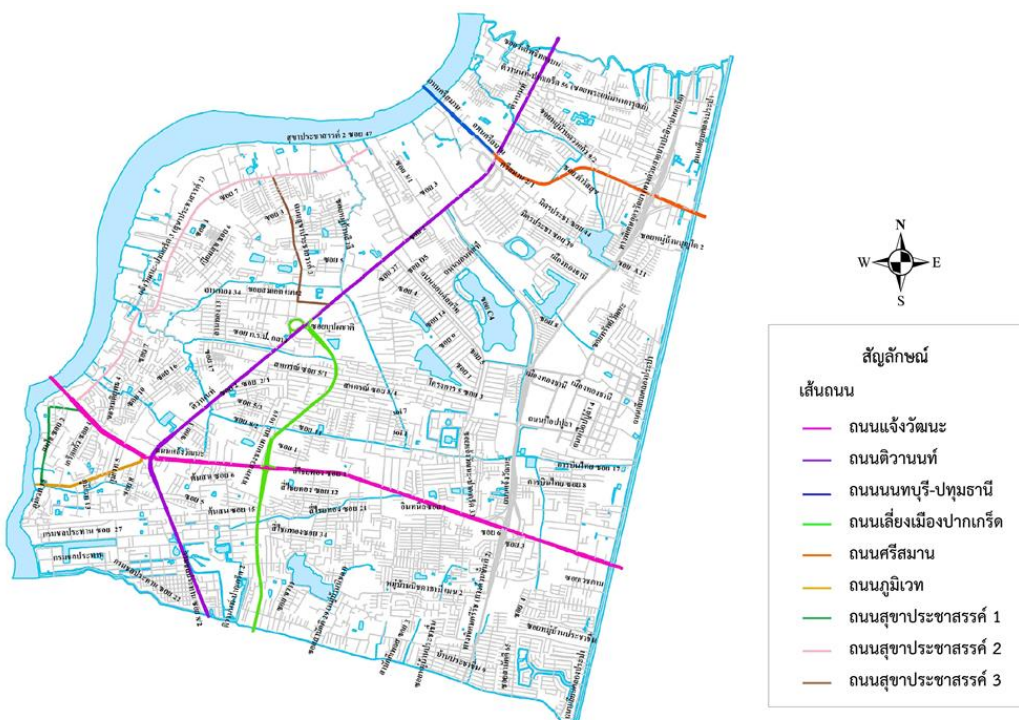

5.1.2 การขนส่งทางน้ำ การขนส่งทางน้ำมีแม่น้ำเจ้าพระยาเป็นแม่น้ำสายหลัก มีท่าเทียบเรือโดยสารสาธารณะบริการ รับ – ส่ง ผู้โดยสารข้ามฟากไปยังตำบลบางตะไนย์ และมีเรือรับจ้างท่องเที่ยว 2 แห่ง ได้แก่ ท่าเทียบเรือ หัวถนนปากเกร็ด และท่าเทียบเรือซอยคานเรือ นอกจากนี้ยังมีท่าเทียบเรือของวัด ซึ่งบริการโดยสารข้ามฟากไปเกาะเกร็ด อีก 2 แห่ง ได้แก่ ท่าเทียบเรือวัดสนามเหนือ และท่าเทียบเรือวัดกลางเกร็ด

แผนที่แสดงท่าเรือและศาลาที่พักผู้โดยสาร ภายในเขตเทศบาลนครปากเกร็ด

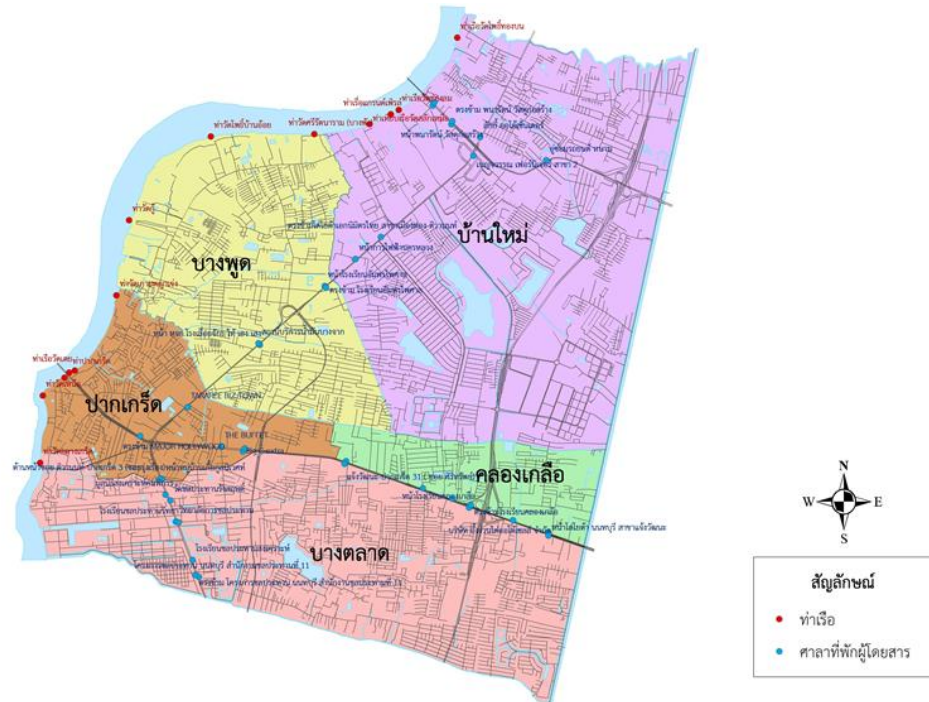

5.2 การไฟฟ้า

เขตพื้นที่เทศบาลนครปากเกร็ดมีหน่วยงานให้บริการไฟฟ้า ได้แก่ การไฟฟ้านครหลวง เขตถนนทพบุรี

5.3 การประปา

เขตพื้นที่เทศบาลนครปากเกร็ดมีหน่วยงานให้บริการน้ำประปา ได้แก่ การประปานครหลวง สาขานนทบุรี

5.4 โทรศัพท์

สำนักบริการโทรศัพท์ บริษัท ทีโอที จำกัด (มหาชน) ให้บริการโทรศัพท์กับหน่วยงานทั้งภาครัฐและเอกชน

5.5 ไปรษณีย์หรือการสื่อสารหรือการขนส่งและวัสดุ ครุภัณฑ์

พื้นที่เทศบาลนครปากเกร็ดมีที่ทำการไปรษณีย์ บริษัท ไปรษณีย์ไทย จำกัด จำนวน 2 แห่ง ได้แก่ ที่ทำการไปรษณีย์ สาขาห้าแยกปากเกร็ด และที่ทำการไปรษณีย์ สาขาปากเกร็ด นอกจากนี้ยังมีเคาท์เตอร์ให้บริการไปรษณีย์ และหน่วยงานบริการรับส่งพัสดุภัณฑ์ของภาคเอกชนให้บริการในพื้นที่ จำนวนไม่น้อยกว่า 2 แห่ง

6. ระบบเศรษฐกิจ

6.1 การเกษตรกรรม ปัจจุบัน มีการทำสวนผลไม้โดยเฉพาะบริเวณริมแม่น้ำเจ้าพระยา ช่วงถนนสุขาประชาสรรค์ 2 และกลุ่มเกษตรกรที่เพาะพันธุ์ ไม้ดอกไม้ประดับเพื่อจำหน่าย ได้แก่ กุหลาบ เยอบีร่า เบญจมาศ เฟื่องฟ้า มะลิ หน้าวัว เข็ม โกศล และว่านชนิดต่างๆ

6.2 การประมง มีการเลี้ยงปลา แต่เป็นจำนวนน้อย ส่วนใหญ่จะเลี้ยงปลาในร่องสวน ปลาที่นิยมเพาะเลี้ยงกัน ได้แก่ ปลานิล ปลาตะเพียน ปลายี่สก ปลาสวาย และมีการประกอบอาชีพจับปลาและกุ้ง ริมแม่น้ำเจ้าพระยาอยู่บ้าง

6.3 การปศุสัตว์ มีการเลี้ยงโคนม โคเนื้อ ในเขตตำบลบางตลาด

6.4 การบริการ มีการบริการในด้านต่าง ๆ ในเขตพื้นที่เทศบาลนครปากเกร็ด เช่น ศูนย์แสดงสินค้าและจัดการประชุม โรงแรมที่พัก

6.5 การท่องเที่ยว ในเขตเทศบาลนครปากเกร็ดมีสถานที่สำคัญและสถานที่ท่องเที่ยวเชิงวัฒนธรรมที่น่าสนใจ อยู่หลายแห่ง ได้แก่

6.5.1) แหล่งท่องเที่ยวเชิงอนุรักษ์ศาสนาและวัฒนธรรม โดยเฉพาะพื้นที่ริมแม่น้ำเจ้าพระยาซึ่งมีวัดทางพุทธศาสนาตั้งอยู่ร่วมกับชุมชนชาวมอญและชาวไทยมาตั้งแต่สมัยกรุงศรีอยุธยาตอนปลาย มาจนถึงสมัยรัตนโกสินทร์ ซึ่งสะท้อนให้คนรุ่นหลังได้มาเยี่ยมชมและศึกษาประวัติความเป็นมาของชุมชนต่าง ๆ ในพื้นที่ รวมทั้งศิลปวัฒนธรรมของแต่ละยุคสมัย อาทิเช่น

• วัดกู่



วัดกุ้เป็นวัดเก่าสมัยกรุงศรีอยุธยา ตั้งอยู่ที่ตำบลปากเกร็ด จังหวัดนนทบุรี อยู่ฝั่งซ้ายของแม่น้ำเจ้าพระยา เดิมชื่อ วัดท่าสอน เมื่อคนมอญมาอยู่บริเวณใกล้วัดซึ่งเป็นพื้นที่อุดมสมบูรณ์เหมาะแก่การทำไร่ จึงเรียกชุมชนแห่งนี้ว่า บ้านไร่ ในภาษามอญเรียก “กวานกู้” และบูรณะวัดท่าสอนเป็นวัดประจำชุมชน จึงเรียกวัดนี้เป็นภาษามอญว่า “เกียะกู้” หรือ “วัดกุ้” ในภาษาไทย ภายในวัดกุ้มีสิ่งสำคัญได้แก่



พระพุทธรูปไสยาสน์ ที่มีพระพักตร์งดงาม ขนาดยาวที่สุดในอำเภอปากเกร็ด สันนิษฐานว่าเจ้าพระยามหาโยธา (ทอเรียะ) ขุนนางชั้นผู้ใหญ่ในสมัยรัชกาลที่ 3 ผู้ควบคุมดูแลกองมอญอาสา ได้สร้างพระนอนขึ้นพร้อมกับการบูรณะวัด เพื่อให้คนมอญได้ระลึกถึงกรุงหงสาวดี และสร้างสถาปัตยกรรมมอญหรือภูฏาการไว้ด้านหน้าพระพุทธรูปไสยาสน์ และมีภาพจิตรกรรมฝาผนังภายในพระอุโบสถ หลังเดิมซึ่งเป็นอุโบสถที่สร้างตั้งแต่สมัยกรุงศรีอยุธยาตอนปลาย เป็นภาพเขียนเรื่องประวัติศาตร์มอญ แต่มีสภาพเก่าชำรุดหลายแห่ง **ศาลพระนางเรือล่ม** สืบเนื่องจากเรือพระที่นั่งของสมเด็จพระนางเจ้าสุนันทากุมารีรัตน์พระบรมราชเทวี พระอัครมเหสีในพระบาทสมเด็จพระปิยมหาราช รัชกาลที่ 5 เกิดอุบัติเหตุล่มบริเวณใกล้วัดท่าสอนในคราวเสด็จประพาสพระราชวังบางปะอินทางชลมารค และได้กู้เรือพระที่นั่งพร้อมพระศพพระนางเจ้าสุนันทากุมารีรัตน์ขึ้นท่าสอน เชิญพระศพมาไว้ที่วัดนี้ชั่วคราวและต่อมาได้มีการสร้างศาลพระนางเรือล่ม เพื่อเป็นอนุสรณ์แก่สมเด็จพระนางเจ้าสุนันทากุมารีรัตน์

• วัดเกาะพญาเจ่ง



สร้างขึ้นในสมัยรัชกาลที่ 3 ตั้งอยู่ใกล้ปากคลองบางพุท ที่บ้านบางพุท ตำบลปากเกร็ด อำเภopakเกร็ด จังหวัดนนทบุรี โดยเจ้าพระยามหาโยธา (ทอเรียะ) บุตรเจ้าพระยามหาโยธา (เจ่ง) ได้สร้างขึ้นบริเวณบ้านเดิมของท่านบริเวณปากคลองบางพุท เดิมเรียกว่า วัดเกาะบางพุท หรือวัดเกาะรามัญ ต่อมาหลวงบริณัย จรยาราชภรณ์ (มณฑล คชเสนี) ได้ขออนุญาติกรมศาสนาขอเปลี่ยนชื่อเป็น วัดเกาะพญาเจ่ง เพื่อเป็นอนุสรณ์ถึงเจ้าพระยามหาโยธา (เจ่ง) ต้นสกุลคชเสนี ภายในวัดเกาะพญาเจ่งมีสิ่งสำคัญควรค่าแก่การอนุรักษ์ และการศึกษาด้านสถาปัตยกรรม ศิลปกรรมและจิตรกรรมที่สวยงามและมีคุณค่า ได้แก่ อุโบสถที่สร้างขึ้นในสมัยรัตนโกสินทร์ ซึ่งใช้วิธีการก่อสร้างฐานรากแบบสมัยโบราณที่เรียกว่า **แกงแนง** โดยขุดที่ดินเป็นบ่อ และใช้ไม้ซุงจำนวนมากวางเป็นแพซ้อนสลับกันหลายชั้น และใช้โองดินเผาคว่ำเรียงเต็มพื้นที่ฐานอุโบสถ ซึ่งปรากฏผลดีจนถึงปัจจุบันเป็นเวลากว่าร้อยปีอุโบสถยังไม่เคยมีการทรุดตัว และทำให้วัดเกาะพญาเจ่งมีความแปลกที่หาได้ยาก นั่นคือ เมื่อเวลาน้ำขึ้นประมาณ 9 โมงเช้าของทุกวัน อุโบสถจะเสมือนลอยอยู่กลางน้ำ เพราะน้ำจะซึมเข้าไปภายในบริเวณรอบอุโบสถ จนดูเหมือนเป็นอุโบสถกลางน้ำ นอกจากนี้ภายในอุโบสถยังมีภาพจิตรกรรมฝาผนังที่งามที่สุดแห่งหนึ่งของประเทศ ซึ่งมีรูปแบบและการเขียน ตามแบบแผนของช่างหลวง ในรัชกาลที่ 3 ผสมกับคติความเชื่อของชาวมอญเกี่ยวกับบอติตพระพุทธเจ้า วัดเกาะพญาเจ่งยังมีความสำคัญอีกประการหนึ่ง โดยในวันที่ 31 พฤษภาคม 2423 ได้เกิดอุบัติเหตุเรือพระที่นั่งของสมเด็จพระนางเจ้าสุนันทากุมารีรัตน์ล่มในแม่น้ำเจ้าพระยา บริเวณบางพุทใกล้วัดเกาะบางพุทหรือวัดเกาะพญาเจ่ง ทำให้พระองค์พร้อมด้วยสมเด็จพระเจ้าฟ้ากรมการณเพชรรัตนและสมเด็จพระเจ้าฟ้าในพระครรภ์สิ้นพระชนม์ พระบาทสมเด็จพระจุลจอมเกล้าเจ้าอยู่หัวจึงทรงโปรดเกล้าฯ ให้สร้างอนุสรณ์สถานสมเด็จพระนางเจ้าสุนันทากุมารีรัตน์ บริเวณด้านทิศเหนือของวัดเป็นเจดีย์ทรงกลมขนาดใหญ่ตั้งอยู่บนฐานทรงกลมสูง ภายในฐานเจดีย์ประดิษฐานพระพุทธรูปศรีอารีย์ 4 องค์ หันพระพักตร์ไปทางทิศทั้งสี่ พระเจดีย์องค์นี้เป็นที่เคารพของผู้คนในชุมชนโดยรอบวัดมาก มีการบำเพ็ญกุศลอุทิศถวายเป็นประจำทุกปีในวันที่ 31 พฤษภาคม

• วัดศรีรัตนาราม



ตั้งอยู่ฝั่งตะวันออกของแม่น้ำเจ้าพระยา ถนนสุขาประชาสรรค์ 2 หมู่ที่ 2 ตำบลบางพูด อำเภopakเกร็ด จังหวัดนนทบุรี สร้างตั้งแต่สมัยกรุงศรีอยุธยาตอนปลาย เดิมชื่อ **วัดบางพัง** เนื่องจากหมู่บ้านที่วัดตั้งอยู่ริมแม่น้ำเจ้าพระยา ตลิ่งถูกกระแสน้ำกัดเซาะพังอยู่ตลอดเวลา จึงเรียกหมู่บ้านแห่งนี้ว่าบ้านบางพัง และเรียกวัดที่ตั้งอยู่ว่าวัดบางพัง ต่อมาได้เปลี่ยนชื่อเป็นวัดศรีรัตนาราม ภายในวัดศรีรัตนารามมีอุโบสถขนาดเล็ก ฐานอุโบสถแอ่นแบบฐานสำเภา ภายในอุโบสถมีภาพจิตรกรรมฝาผนังเขียนภาพอดีตพระพุทธเจ้าตามคติความเชื่อแบบมอญ ด้านหน้าวัดมีเจดีย์ย่อมุมไม้สิบสอง 3 องค์ ประดิษฐานบนเรือสำเภาตามคติความเชื่อของคนมอญที่ระลึกถึงครั้งพระเจ้าอโศกมหาราชได้โปรดเกล้าฯ ให้พระโสณะและพระอุตตระเป็นสมณะทูตนำพุทธศาสนามาเผยแผ่ในรามัญประเทศโดยทางเรือสำเภา วัดมอญจึงนิยมสร้างเป็นเรือสำเภาภายในมีเจดีย์ 3 องค์ ซึ่งหมายถึง พระพุทธ พระธรรม พระสงฆ์ วัดศรีรัตนารามรื้อด้วยต้นไม้ใหญ่ ริมหน้าวัดเป็นที่อยู่อาศัยของปลาน้ำจืดจำนวนมากจนได้ชื่อว่า เป็น "วังมัจฉา" เป็นสถานที่พักผ่อนสำหรับประชาชนที่แวะเวียนไปสักการะพระพุทธรูปและให้อาหารปลาบริเวณท่าน้ำ

• วัดชลประทานรังสฤษฎ์ (พระอารามหลวง)



สร้างขึ้นเมื่อ พ.ศ. 2502 โดยกรมชลประทาน ได้สร้างขึ้นเพื่อทดแทนวัดโบราณสมัยกรุงศรีอยุธยา 2 วัด (วัดเชิงท่าและวัดหน้าโบสถ์) ซึ่งถูกเวนคืนที่ดินเพื่อใช้เป็นสถานที่ทำงานของกรมชลประทาน

และ ม.ล.ชูชาติ กำภู อธิบดีกรมชลประทานในขณะนั้น ได้อาราธนาพระปัญญาอันหมณี จากวัดอุโมงค์ จังหวัด เชียงใหม่ มาเป็นเจ้าอาวาสตั้งแต่ พ.ศ. 2503 เป็นต้นมา จนได้รับโปรดเกล้าฯ พระราชทาน สถาปนาสมณศักดิ์ เป็นรองสมเด็จพระราชาคณะ ชั้นที่รื้อบุญที่พระพรหมมิ่งคลาจารย์ เมื่อปี 2547 และได้มรณภาพในปี 2551 พระพรหมมิ่งคลาจารย์ ได้พัฒนาวัดชลประทานรังสฤษฎ์ให้เป็นวัดที่เน้นหนักเรื่องการเผยแผ่พุทธศาสนา อย่างแท้จริง เปิดโรงเรียนสอนพุทธศาสนาวันอาทิตย์สำหรับเยาวชน มีสถานที่ปฏิบัติธรรม ห้องสมุด และ หนังสือธรรมะสำหรับประชาชนทั่วไป และเป็นวัดต้นแบบของการบำเพ็ญกุศลต่าง ๆ ของชาวพุทธ ที่เน้นความ เรียบง่าย บำเพ็ญกุศลด้วยปัญญาสอดคล้องกับพระวินัยและคำสอนของพระบรมศาสดาสัมมาสัมพุทธเจ้า พระบาทสมเด็จพระบรมชนกาธิเบศร มหาภูมิพลอดุลยเดชมหาราช บรมนาถบพิตร ทรงพระกรุณาโปรดเกล้าฯ ยกวัดชลประทานรังสฤษฎ์เป็นพระอารามหลวงชั้นตรีเฉลิมพระเกียรติ 84 พรรษา ตั้งแต่วันที่ 28 พฤษภาคม 2555 เป็นต้นมา

นอกจากนี้ยังมีวัดที่สร้างขึ้นในสมัยกรุงธนบุรีและสมัยรัตนโกสินทร์อีกหลายแห่งที่ประชาชน มีความเลื่อมใสศรัทธา อาทิเช่น วัดกลางเกร็ด วัดสนามเหนือ วัดบ่อ วัดบางพูดนอก วัดบางพูดใน วัดโพธิ์บ้าน อ้อย วัดหงษ์ทอง วัดผาสุกมณีจักร เป็นต้น

• ตลาดวัฒนธรรมชุมชนปากเกร็ด



การท่องเที่ยวเชิงวัฒนธรรม ฟันฟูนุรักษ์ สืบสานและพัฒนาทุนทางวัฒนธรรมชุมชนปากเกร็ด ด้วยกระบวนการมีส่วนร่วมของชุมชน ส่งเสริมวัฒนธรรมอันดีงามของคนในท้องถิ่น ช่วยยกระดับการพัฒนา คุณภาพชีวิต ทำให้เกิดการสร้างรายได้ให้แก่ประชาชนไปสู่ระดับครัวเรือนให้มีความสามารถในการพึ่งพาตนเอง ได้ ทุกวันเสาร์และวันอาทิตย์ บริเวณท่าน้ำปากเกร็ด เวลา 09.00 - 15.00 น.

6.5.2) แหล่งท่องเที่ยวประเภทสวนสาธารณะและพืชรภัณฑ์ ได้แก่

• สวนสมเด็จพระศรีนครินทร์ นนทบุรี



เป็นสวนสาธารณะเฉลิมพระเกียรติสมเด็จพระศรีนครินทราบรมราชชนนี 80 พรรษา ลำดับที่ 11 ตั้งอยู่ที่หนองปรือ ตำบลบ้านใหม่ อำเภอปากเกร็ด จังหวัดนนทบุรี มีเนื้อที่ประมาณ 102 ไร่เศษ แยกการจัดการ เป็นพื้นที่สวนสาธารณะประมาณ 95 ไร่ ประกอบด้วย พระราชานุสาวรีย์สมเด็จพระศรีนครินทราบรมราชชนนี และลานพระบรมราชานุสาวรีย์ มีการปลูกพรรณไม้ยืนต้นและไม้ดอกไม้ประดับ เพื่อให้ความร่มรื่นและสวยงามเป็นพื้นที่พักผ่อนหย่อนใจ ทางจักรยาน ทางเดินวิ่ง และสวนสุขภาพพร้อมอุปกรณ์การออกกำลังกาย โดยเปิดให้บริการสำหรับประชาชนทั่วไปได้เข้ามาพักผ่อนและออกกำลังกายได้ทุกวัน

พื้นที่ส่วนที่เหลือเป็นพื้นที่อนุรักษ์สวนทุเรียนนนทบุรี พื้นที่ประมาณ 7 ไร่เศษ มีพืชรภัณฑ์ พันธุ์สวนไม้เมืองนนท์ โดยเทศบาลนครปากเกร็ดได้รับการสนับสนุนจากองค์การบริหารส่วนจังหวัดนนทบุรี ในการก่อสร้าง เพื่อรวบรวมไม้ผลที่มีชื่อเสียงของนนทบุรีมาจัดปลูกไว้ เช่น ทุเรียนเมืองนนท์ มะปรางเมืองนนท์ และกระท้อนเมืองนนท์ เพื่อให้เยาวชนได้รู้จักไม้ผลซึ่งครั้งหนึ่งมีปลูกมากมาย ในจังหวัดนนทบุรี

- ทางเดินเชื่อมกันน้ำเซาริมแม่น้ำเจ้าพระยาจากสะพานพระราม 4 ถึงวัดสนามเหนือ



เป็นจุดท่องเที่ยวริมแม่น้ำเจ้าพระยาที่น่าสนใจอีกแห่งของเทศบาลนครปากเกร็ด มีทัศนียภาพที่งดงาม อยู่บริเวณเชื่อมริมแม่น้ำเจ้าพระยาที่ก่อสร้างขึ้นเพื่อป้องกันการกัดเซาะตลิ่งและกันน้ำท่วมบ้านเรือนประชาชนบริเวณริมแม่น้ำเจ้าพระยา โดยได้มีก่อสร้างทางเดินเท้า และศาลาริมน้ำ เพื่อเป็นแหล่งพักผ่อนหย่อนใจ ออกกำลังกายให้กับประชาชน และรองรับนักท่องเที่ยวที่ต้องการเดินทางมาทำบุญ โดยสามารถเดินทางไปวัดสนามเหนือและเดินทางต่อไปยังเกาะเกร็ดได้

- ห้องพระบาทสมเด็จพระปกเกล้าเจ้าอยู่หัวและสมเด็จพระนางเจ้ารำไพพรรณี พระบรมราชินี



เป็นห้องสมุดและพิพิธภัณฑ์ที่ตั้งอยู่ที่อาคารบรรณสาร ชั้น 2 ภายในมหาวิทยาลัยสุโขทัยธรรมาธิราช ตำบลบางพูด อำเภอปากเกร็ด จังหวัดนนทบุรี เป็นห้องจัดแสดงนิทรรศการและให้บริการสารสนเทศทุกประเภท เกี่ยวกับพระราชประวัติและพระราชกรณียกิจในพระบาทสมเด็จพระปกเกล้าเจ้าอยู่หัว และสมเด็จพระนางเจ้ารำไพพรรณี พระบรมราชินี รวมทั้งเหตุการณ์ต่างๆ ที่เกิดขึ้นและที่เกี่ยวข้องในช่วงรัชสมัย ระหว่าง พ.ศ. 2468–2477 ประกอบด้วย สื่อสิ่งพิมพ์ ได้แก่ หนังสือวิทยานิพนธ์ งานวิจัยที่เกี่ยวข้อง หนังสือพิมพ์สมัยรัชกาลที่ 7 รูปภาพ หนังสือส่วนพระองค์ แผ่นเสียง สิ่งของส่วนพระองค์ เอกสารจดหมายเหตุ ภาพยนตร์ ไมโครฟิล์ม สื่ออิเล็กทรอนิกส์ ฯลฯ

- อุทยานการศึกษารัชมังคลาภิเษก



มหาวิทยาลัยสุโขทัยธรรมมาธิราชได้พัฒนาที่ทำการถาวรของมหาวิทยาลัย ให้เป็นแหล่งการศึกษาตามอัธยาศัยและเป็นสถานที่พักผ่อนหย่อนใจของประชาชน ในวโรกาสพระราชพิธีเฉลิมพระชนมพรรษา 5 รอบ และพระราชพิธีรัชมังคลาภิเษก พ.ศ. 2530 พระบาทสมเด็จพระเจ้าอยู่หัวภูมิพลอดุลยเดช พระราชทานชื่อว่า “อุทยานการศึกษารัชมังคลาภิเษก”

- ศาลาพุ่มข้าวบิณฑ์



เป็นอาคารสัญลักษณ์ของมหาวิทยาลัยสุโขทัยธรรมมาธิราช มีลักษณะเป็นอาคารทรงไทย ประยุกต์จากสถาปัตยกรรมสุโขทัย มียอดเป็นพุ่มบิณฑ์ซึ่งเป็นสัญลักษณ์ของกรุงสุโขทัย ตั้งอยู่กลางสระน้ำ (ตระพังเขียว-ทอง) เป็นจุดเด่นและศูนย์กลางของอุทยานการศึกษารัชมังคลาภิเษก ในอาคารมีพื้นที่ใช้สอย จำนวน 3 ชั้น สำหรับใช้เป็นหอประวัติ ห้องรับรองและบริเวณประดิษฐานรูปปั้นและสิ่งสำคัญของมหาวิทยาลัยสุโขทัยธรรมมาธิราช

6.5.3) แหล่งท่องเที่ยวเชิงอนุรักษ์วิถีชุมชนดั้งเดิม ได้แก่

- ตลาดเก่าริมน้ำปากเกร็ด



เป็นพื้นที่ชุมชนดั้งเดิมบริเวณริมแม่น้ำเจ้าพระยาจากทำนน้ำปากเกร็ดไปจนถึงวัดสนามเหนือ ซึ่งในสมัยที่การค้าขายทางน้ำยังเจริญรุ่งเรือง ตลาดแห่งนี้เป็นตลาดพักสินค้าก่อนส่งเข้าสู่พระนครหรือส่งต่อไปยังพื้นที่ต่าง ๆ จึงมีร้านค้าจำหน่ายสินค้าต่างๆ เช่น อุปกรณ์การประมง สังฆภัณฑ์ เชื้อเพลิง มีร้านอาหาร ร้านกาแฟ ฯลฯ มีโรงจิว โรงละคร เป็นชุมชนที่มีคนเชื้อสาย ไทย จีน และมอญอยู่ร่วมกันมาด้วยความสงบสุข แม้ว่าในปัจจุบันตลาดแห่งนี้อาจได้รับผลกระทบจากการเปลี่ยนแปลงทางสังคมและเศรษฐกิจ ทำให้การค้าขายทางน้ำซบเซาไป กลุ่มผู้ค้ามีจำนวนน้อยลง แต่วิถีชีวิตของชุมชน สามเชื้อชาติไทย จีน มอญ ริมแม่น้ำยังคงอยู่ เทศบาลนครปากเกร็ดจึงได้ร่วมมือกับชุมชนในพื้นที่ในการฟื้นฟูตลาดเก่าริมน้ำให้เป็นที่รู้จักโดยเน้นการอนุรักษ์วิถีชีวิตของคนในชุมชนเป็นสำคัญ โดยเฉพาะการฟื้นฟูร้านค้าเก่าแก่ในชุมชน และอาหารการกินที่ขึ้นชื่อ เช่น ข้าวเกรียบมอญโบราณ ขนมแข่งเจ็ดสี ขนมครกสูตรโบราณ ขนมเปี๊ยะ ขนมมงคลหลากหลาย กวยจั๊บ ร้านกวยเตี๋ยวเนื้อสูตรดั้งเดิม หอยทอด ผัดไทย กาแฟโบราณ ฯลฯ นอกจากนี้ภายในตลาดเก่ายังมีสิ่งน่าสนใจ ได้แก่ อาคารเก่าในตลาดซึ่งมีเอกลักษณ์เฉพาะ และพิพิธภัณฑ์บ้านของเก่าของ “ครอบครัวกุลประดิษฐ์” ที่สะสมของเก่ามาหลายยุคหลายสมัย อาทิ เขียนหมาก เครื่องทองน้อยสมัยรัชกาลที่ 5 เครื่องเบญจรงค์สมัยอยุธยา เครื่องปั้นดินเผาเก่าแก่ของจังหวัดนนทบุรี อายุกว่า 200 ปี เป็นต้น ซึ่งทำให้นักท่องเที่ยวที่ใช้เส้นทางสัญจรทางท่าเรือปากเกร็ดและท่าเรือลพชัยสามารถเดินชมวิถีชีวิต ในตลาดเก่าแห่งนี้ด้วยความเพลิดเพลิน

6.6 อุตสาหกรรม

ในเขตเทศบาลนครปากเกร็ดมีโรงงานอุตสาหกรรมหลายประเภท ได้แก่ โรงงานทอผ้า โรงงาน ตัดเย็บเสื้อผ้า โรงงานผลิตอุปกรณ์และเครื่องอิเล็กทรอนิกส์ โรงงานไม้อัดและไม้แปรรูป โรงงานกระดาษ โรงเชื่อมหรือกลึงโลหะ โรงงานซ่อมหรือผลิตชิ้นส่วนรถยนต์ โรงงานผลิตอาหาร และ โรงสีข้าว เป็นต้น

จำนวนโรงงานอุตสาหกรรมในเขตเทศบาลนครปากเกร็ดมีอยู่ทั้งสิ้นประมาณ 20 แห่ง

6.7 การพาณิชย์และกลุ่มอาชีพ

6.7.1 สถานประกอบการและธุรกิจที่สำคัญในเขตเทศบาลนครปากเกร็ด ได้แก่

| | | | |
|----------------------------------|-------|----|------|
| - ตลาดสด | จำนวน | 4 | แห่ง |
| - ห้างสรรพสินค้า | จำนวน | 4 | แห่ง |
| - โรงแรม | จำนวน | 15 | แห่ง |
| - สถานประกอบการมหรสพขนาดใหญ่ | จำนวน | 2 | แห่ง |
| - โรงภาพยนตร์ | จำนวน | 1 | แห่ง |
| - สถานที่แสดงสินค้าขนาดใหญ่ | จำนวน | 1 | แห่ง |
| - สถานธนาถนูปาลเทศบาลนครปากเกร็ด | จำนวน | 1 | แห่ง |
| - โรงรับจำนำ | จำนวน | 4 | แห่ง |

การธนาคาร ในเขตเทศบาลนครปากเกร็ดมีธนาคารทั้งหมด 13 ธนาคาร

ตารางที่ 9 ตารางแสดงจำนวนธนาคารและสาขาที่ตั้งอยู่ในเขตเทศบาลนครปากเกร็ด

| ที่ | ชื่อธนาคาร | จำนวนสาขา ในเขตเทศบาลนครปากเกร็ด |
|-----|--------------------------------------|-------------------------------------|
| 1 | ธนาคารออมสิน | 4 |
| 2 | ธนาคารกสิกรไทย จำกัด | 8 |
| 3 | ธนาคารไทยพาณิชย์ จำกัด | 7 |
| 4 | ธนาคารกรุงศรีอยุธยา จำกัด | 6 |
| 5 | ธนาคารกรุงไทย จำกัด | 6 |
| 6 | ธนาคารกรุงเทพ จำกัด | 6 |
| 7 | ธนาคารทหารไทยธนชาติ | 2 |
| 8 | ธนาคารอาคารสงเคราะห์ | 2 |
| 9 | ธนาคารซีไอเอ็มบีไทย | 1 |
| 10 | ธนาคารยูโอบี | 2 |
| 11 | ธนาคารเพื่อการเกษตรและสหกรณ์การเกษตร | 1 |
| 12 | ธนาคารไทยเครดิต เพื่อรายย่อย | 3 |
| 13 | ธนาคารแลนด์แอนด์เฮาส์ | 1 |

นอกจากนี้ยังมีสถาบันการเงินและกองทุนที่ให้บริการด้านการเงินแก่ประชาชนในเขตเทศบาลนครปากเกร็ด ซึ่งอยู่ภายใต้การดูแลของสำนักงานกองทุนหมู่บ้านและชุมชนเมืองแห่งชาติ ได้แก่

- กองทุนชุมชนเมือง 42 กองทุน
- สถาบันการเงิน 8 สถาบัน

6.7.2 กลุ่มอาชีพและผู้ผลิตสินค้า OTOP

เทศบาลนครปากเกร็ดได้สนับสนุนการพัฒนาเศรษฐกิจชุมชน โดยส่งเสริมให้ประชาชนรวมกลุ่มเพื่อฝึกอบรมส่งเสริมอาชีพและพัฒนาผลิตภัณฑ์ตามความต้องการของแต่ละกลุ่ม ซึ่งปัจจุบันยังคงดำเนินการผลิตและจำหน่ายผลิตภัณฑ์ จำนวน 13 กลุ่ม

ตารางที่ 10 ตารางแสดงกลุ่มอาชีพต่าง ๆ ในชุมชนเขตเทศบาลนครปากเกร็ดที่ได้รับการอบรมส่งเสริมอาชีพและพัฒนาผลิตภัณฑ์

| ที่ | ตำบล | กลุ่มอาชีพ | ผลิตภัณฑ์ |
|-----|----------|--|--|
| 1 | ปากเกร็ด | กลุ่มอาชีพแม่บ้านสิ่งประดิษฐ์จากดอกไม้ผ้าใยบัว (ปากเกร็ดร่วมใจ 5) | สิ่งประดิษฐ์จากดอกไม้ผ้าใยบัว สิ่งประดิษฐ์จากกระดาษสา ดอกไม้การบูร |
| 2 | ปากเกร็ด | กลุ่มอาชีพแม่บ้านชุมชนหมู่บ้านการเคหะ นนทบุรี โทร 081-750-3963, 099-236-5997, 099-617-5278 | น้ำยาล้างจาน น้ำยาปรับผ้านุ่ม สมุนไพร แปรรูป การทำกระเป๋าคาด |
| 3 | บางตลาด | กลุ่มอาชีพชุมชนปากเกร็ดร่วมใจ 9 โทร 095-902-6981 | ปุ๋ยชีวภาพ ปุ๋ยอินทรีย์ น้ำยาล้างจาน น้ำยา ปรับผ้านุ่ม น้ำยาซักผ้า น้ำยาอเนกประสงค์ ข้าวไรต์เบอร์ ข้าวกล้องงอก ข้าวหอมนิล ข้าวเสาไห้ ข้าวเหนียว ไข่เค็ม ผักปลอด สารพิษ |
| 4 | บางตลาด | กลุ่มอาชีพแม่บ้านชุมชนและชมรม ผู้สูงอายุ ชุมชนประชาณีเวศน์ 2 ระยะ 3 โทร 081-336-7746 | ต้นไม้เงิน ต้นไม้ทอง ดอกไม้สดอบแห้งใน ขวดแก้ว ที่แขวนผ้าเช็ดมือจากไหมญี่ปุ่น ตะกร้าสานจากเส้นพลาสติก การถักโครเชต์ ยาหม่องสมุนไพรแปรรูป |
| 5 | บางตลาด | ชมรมผู้สูงอายุประชาชน โทร 097-186-8562 | น้ำยาล้างจาน น้ำยาปรับผ้านุ่ม สมุนไพร แปรรูป การตัดเย็บเสื้อผ้า |
| 6 | บางตลาด | กลุ่มอาชีพแม่บ้านและกลุ่มผู้สูงอายุ ชุมชนบางตลาดพัฒนา 3 โทร 089-111-1356 | เหรียญโปรยทาน น้ำยาล้างจาน น้ำยาปรับ ผ้านุ่ม แชมพูสระผม กระเป๋าคาด อาหาร ต่างๆ ของโทรศัพท์ผ้ามัดย้อม |
| 7 | บางตลาด | กลุ่มอาชีพผู้สูงอายุชุมชนพบสุข | การเพ้นท์กระเป๋าคาด |
| 8 | บางตลาด | กลุ่มอาชีพสตรีชุมชนประชาชน โทร 081-929-2676 | การทำขนมจีบชาลาเปา |
| 9 | บางพูด | กลุ่มอาชีพแม่บ้านชุมชนบางพูดสามัคคี 9 โทร 081-414-7444, 091-468-9779 | ขนมอบต่างๆ สมุนไพรแปรรูป พวงหรีด ดอกไม้จันทร์ น้ำดื่มสมุนไพร |

| ที่ | ตำบล | กลุ่มอาชีพ | ผลิตภัณฑ์ |
|-----|----------|--|---|
| 9 | บางพูด | กลุ่มอาชีพแม่บ้านชุมชนบางพูดสามัคคี 9 โทร 081-414-7444,091-468-9779 | ขนมอบต่างๆ สมุนไพรแปรรูป พวงหรีด ดอกไม้จันทน์ น้ำดื่มสมุนไพร |
| 10 | บางพูด | กลุ่มแม่บ้านชุมชนพัฒนาอาชีพสตรี เอื้ออาทร วัดกู่ 2 โทร 086-709-8172 | งานประดิษฐ์จากผ้า การปักผ้าสไบมอญ |
| 11 | บางพูด | กลุ่มอาชีพและกลุ่มผู้สูงอายุชุมชน บางพูดสามัคคี 6 โทร 089-125-8053 | กระเป๋าคาด |
| 12 | บางพูด | กลุ่มพัฒนาอาชีพสตรีกองทุนชุมชน วัดมะรุข (ชุมชนบางพูดสามัคคี 8) | การปักผ้าสไบมอญ |
| 13 | บ้านใหม่ | กลุ่มอาชีพแม่บ้านชุมชนบ้านใหม่ สมานฉันท์ 5 โทร 085-120-4936 | การเพาะเห็ดนางฟ้า ตะกร้าสานจากเส้น พลาสติก น้ำยาล้างจาน น้ำยาปรับผ้านุ่ม กระเป๋าคาด |

ตารางที่ 11 ตารางแสดงรายชื่อกลุ่มผลิตภัณฑ์ที่อยู่ในชุมชนเขตเทศบาลนครปากเกร็ด

รายชื่อกลุ่มผลิตภัณฑ์ที่อยู่ในเขตเทศบาล

| ลำดับ | กลุ่มธุรกิจ | สถานที่ติดต่อ | ผู้นำ | รายละเอียดผลิตภัณฑ์ |
|-------|---|---|---|---|
| 1 | กลุ่มชุมชนหน้าวัดหงษ์ทอง | 37/35 หมู่ที่ 3 ตำบลบางพูด อำเภอปากเกร็ด จังหวัดนนทบุรี 11120 | น.ส.ปราณี เทียงพัฒน์ (08-7055-8089, 0-2963-1059) | - ลูกประคบสมุนไพร แบบโบราณ |
| 2 | กลุ่มแก้วเป่าประยุกต์ศิลป์ไทย | 12/9 หมู่ที่ 9 ซอยสหกรณ์ 3 ถนนติวานนท์ ตำบล บางพูด อำเภอปากเกร็ด จังหวัดนนทบุรี 11120 | นายสมชาย น้อยจินดา (08-9980-2073) | - ผลิตภัณฑ์แก้วเป่า |
| 3 | สถานสงเคราะห์เด็กพิการทาง สมองและปัญญา(หญิง)ปากเกร็ด | 78/6 หมู่ที่ 1 ตำบลบางตลาด อำเภอปากเกร็ด จังหวัดนนทบุรี 11120 | (0-2583-8426, 0-2583-2888) | - หัตถกรรมประดิษฐ์ |
| 4 | กลุ่มผลิตภัณฑ์บ้านสีไชยทอง | 25/432 หมู่ที่ 6 บ้านสีไชยทอง ถนนแจ้งวัฒนะ ตำบลบางตลาด อำเภอปากเกร็ด จังหวัดนนทบุรี 11120 | นายภพต์ เทภาสิต (08-6908-8258, 08-6607-3602) | - กระเป๋าลือสตรี - ผลิตภัณฑ์แก้วเป่า - ผลิตภัณฑ์บุตุลโลหะ - หัวโขนประดิษฐ์ |
| 5 | สถานสงเคราะห์เด็กชาย บ้านปากเกร็ด | 2 หมู่ที่ 1 ตำบลบางตลาด อำเภอปากเกร็ด จังหวัดนนทบุรี 11120 | นายวิชัยพร ไชยรัตน์ (08-1917-0994, 08-7030-7377) | - หัตถกรรมพันปะ เครื่องปั้นดินเผา |
| 6 | กลุ่มตุ๊กตาผ้าไทยประยุกต์ | 24/24 หมู่ที่ 5 ตำบลบ้านใหม่ อำเภอปากเกร็ด จังหวัดนนทบุรี 11120 | นางสาวสมปอง กังແຍມ (08-1828-8985) | - แกะสลักสบู่ - ตุ๊กตาไทยประยุกต์ |

| ลำดับ | กลุ่มธุรกิจ | สถานที่ติดต่อ | ผู้นำ | รายละเอียดผลิตภัณฑ์ |
|-------|---|---|---|--------------------------|
| 7 | กลุ่มแม่บ้านบางพูด (วิสาหกิจชุมชนชนมอบ) | 7/16 หมู่ที่ 9 บ้านเมืองทองธานี ถนนแจ้งวัฒนะ ตำบลบางพูด อำเภอปากเกร็ด จังหวัดนนทบุรี 11120 | นางอัจฉรา จำปาเกษน์นัท (08-1414-7444) | - การบูร - สาลี่ทิพย์ |
| 8 | กลุ่มแม่บ้านสิ่งประดิษฐ์ดอกไม้ผ้าใยบัว | 126/11 หมู่ที่ 5 สุขาประชาสรรค์ 2 ถนนติวานนท์ ตำบลปากเกร็ด อำเภอปากเกร็ด จังหวัดนนทบุรี 11120 | นางสุนิศา อิศรภักดี (08-1296-3284, 0-2964-1417) | - ผลิตภัณฑ์จากผ้าใยบัว |
| 9 | กลุ่มสมุนไพรไทยพระยาเสือ | 126/10 ศาลาชีปลอด หมู่ 5 วัดกุ้ สุขาประชาสรรค์ 2/12 ตำบลปากเกร็ด อำเภอปากเกร็ด จังหวัดนนทบุรี 11120 | นางปรียาธร คล้ายอ่อน (08-1554-8376, 0-2964-0220) | - สิ่งผลิตจากสมุนไพร |
| 10 | ผลิตภัณฑ์จักสาน | 121/234 หมู่ที่ 5 บ้านสวนกุหลาบ ตำบลปากเกร็ด อำเภอปากเกร็ด จังหวัดนนทบุรี 11120 | นายสมบุรณ์ วงศ์โรจน์กุล (08-7692-9615) | - กระเป๋าจักสาน |
| 11 | กลุ่มเครื่องประดับหินสี | 57/67 หมู่ที่ 8 ตำบลบางตลาด อำเภอปากเกร็ด จังหวัดนนทบุรี 11120 | นางฐิตารีย์ พงษ์ไพโร (08-7986-0588) | - เครื่องประดับหินสี |

ตารางที่ 12 ตารางแสดงรายชื่อกลุ่มวิสาหกิจชุมชนที่อยู่ในเขตเทศบาลนครปากเกร็ด

| ลำดับที่ | ชื่อ | ที่ตั้ง |
|----------|--|--|
| 1 | วิสาหกิจชุมชนชนมอบ | 7/16 หมู่ 9 ต.บางพูด อ.ปากเกร็ด จ.นนทบุรี โทรศัพท์ 02-503-3714 |
| 2 | วิสาหกิจชุมชนมะม่วงแช่อิ่มอำเภopakเกร็ด | 39/481 หมู่ 3 ต.บางพูด อ.ปากเกร็ด จ.นนทบุรี โทรศัพท์ 02-584-1981 089-793-1368 |
| 3 | วิสาหกิจชุมชนข้าวแตน (น้ำแดงโม, หน้าหมูหยอง, ัญญพิช) | 100/345 หมู่ 8 ต.บางพูด อ.ปากเกร็ด จ.นนทบุรี โทรศัพท์ 031-376797 |
| 4 | วิสาหกิจชุมชนหน้าวัดหงษ์ทอง(ลูกประคบสมุนไพร แผนโบราณ) | 37/35 หมู่ 3 ต.บางพูด อ.ปากเกร็ด จ.นนทบุรี โทรศัพท์ 087-055-8087 |
| 5 | วิสาหกิจชุมชนสมุนไพรไทยพระยาเสือ | 126/10 หมู่ 5 ต.ปากเกร็ด อ.ปากเกร็ด จ.นนทบุรี โทรศัพท์ 02-964-0220 |
| 6 | วิสาหกิจชุมชนไอดีมโบราณ (มะพร้าวอ่อน) | 53/1087 หมู่ 5 ต.บางตลาด อ.ปากเกร็ด จ.นนทบุรี โทรศัพท์ 085-119-4118 |
| 7 | วิสาหกิจชุมชนอาหาร 4 ภาค | 156/16 ม.3 ต.บางพูด อ.ปากเกร็ด จ.นนทบุรี โทรศัพท์ 086-673-8652 |
| 8 | วิสาหกิจชุมชนร้อยชาชัก | 99/100 หมู่ 5 ต.ปากเกร็ด อ.ปากเกร็ด จ.นนทบุรี โทรศัพท์ 081-425-5482 |
| 9 | วิสาหกิจชุมชนนวัตกรรมผ้าในหมู่บ้าน | 72/16 หมู่ 1 ต.บางตลาด อ.ปากเกร็ด จ.นนทบุรี โทรศัพท์ 089-890-2777 |
| 10 | วิสาหกิจชุมชนดอกไม้การบูร | 126/315 หมู่ 5 ต.ปากเกร็ด อ.ปากเกร็ด จ.นนทบุรี โทรศัพท์ 085-551-2385 |
| 11 | วิสาหกิจชุมชนพัฒนาอาชีพสตรีเอื้ออาทรวัดกุ 2 | 153/8 หมู่ 3 ต.บางพูด อ.ปากเกร็ด จ.นนทบุรี โทรศัพท์ 086-709-8172 |
| 12 | วิสาหกิจชุมชนดอกไม้ประดิษฐ์-พวงหรีด ดอกไม้จันทร์ | 140/3 หมู่ 5 ต.บ้านใหม่ อ.ปากเกร็ด จ.นนทบุรี โทรศัพท์ 080-611-1951 |
| 13 | วิสาหกิจชุมชนข้าวยาสมุนไพรอำเภopakเกร็ด | 131/1 หมู่ 3 ต.บางพูด อ.ปากเกร็ด จ.นนทบุรี โทรศัพท์ 082-330-9353 |

| ลำดับที่ | ชื่อ | ที่ตั้ง |
|----------|--|--|
| 14 | วิสาหกิจชุมชนสวนเกษตรคนนนท์ | 6/5 หมู่ 3 ต.บางพูด อ.ปากเกร็ด จ.นนทบุรี โทรศัพท์ 062-629-1922 |
| 15 | วิสาหกิจชุมชน Green Farm | 29/12 หมู่ 9 ต.บางตลาด อ.ปากเกร็ด จ.นนทบุรี โทรศัพท์ 02-574-44624 |
| 16 | วิสาหกิจชุมชนสามัคคีความอร่อย | 5/292 หมู่ 9 ต.บางตลาด อ.ปากเกร็ด จ.นนทบุรี โทรศัพท์ 064-664-0581 |
| 17 | วิสาหกิจชุมชนศูนย์พัฒนาการแพทย์แผนไทยและสมุนไพรภูมิเวท 5 | 8/39 หมู่ 1 ต.บางตลาด อ.ปากเกร็ด จ.นนทบุรี โทรศัพท์ 081-666-1819 |
| 18 | วิสาหกิจชุมชน Green Herb | 29/11 หมู่ 9 ต.บางตลาด อ.ปากเกร็ด จ.นนทบุรี โทรศัพท์ 081-825-6644 |
| 19 | วิสาหกิจชุมชนบางพูดสามัคคี 2 | 36/2 หมู่ 4 ต.บางพูด อ.ปากเกร็ด จ.นนทบุรี โทรศัพท์ 063-206-0274 |
| 20 | วิสาหกิจชุมชนสมุนไพร 1 ปากเกร็ด | 54/4 หมู่ 7 ต.บางพูด อ.ปากเกร็ด จ.นนทบุรี โทรศัพท์ 081-754-2119 |
| 21 | วิสาหกิจชุมชนศูนย์พัฒนาการแพทย์แผนไทยและสมุนไพรไทยพลอยสยาม | 16/21 หมู่ 2 ต.คลองเกลือ อ.ปากเกร็ด จ.นนทบุรี โทรศัพท์ 063-398-8765 |

ในส่วนของผู้ประกอบการสินค้า OTOP ในเขตเทศบาลนครปากเกร็ดที่ได้ขึ้นทะเบียนไว้ มีกลุ่มผลิตภัณฑ์จำนวน 5 ประเภท จำแนกตามจำนวนผู้ประกอบการ ได้แก่ ประเภทอาหาร จำนวน 38 ราย ประเภทเครื่องดื่ม จำนวน 7 ราย ประเภทสมุนไพรที่ไม่ใช่อาหาร จำนวน 21 ราย ประเภทของใช้ ของประดับตกแต่ง และของที่ระลึก จำนวน 26 ราย ประเภทผ้าและเครื่องแต่งกาย จำนวน 20 ราย รายละเอียดตามตารางที่ 13

ตารางที่ 13 ตารางแสดงผู้ผลิต ผลิตภัณฑ์สินค้าหนึ่งตำบล หนึ่งผลิตภัณฑ์ไทย
(ผู้ประกอบการสินค้า OTOP) ในเขตเทศบาลนครปากเกร็ด จังหวัดนนทบุรี

ประเภทอาหาร จำนวน 38 ราย

| ที่ | ตำบล | ชื่อผู้ประกอบการ | ที่อยู่ | โทรศัพท์ | ชื่อผลิตภัณฑ์ |
|-----|----------|----------------------------|--|-------------|--|
| 1 | ปากเกร็ด | นายอลงกรณ์ โลมะพันธุ์ | 223/63 ถ.แจ้งวัฒนะ ต.ปากเกร็ด อ.ปากเกร็ด จ.นนทบุรี | 089-0563505 | ไอศกรีมรสสด (ซอฟเชิร์ฟ) ขนมปังหน้าหมู หมูสะเต๊ะ บาร์บีคิวหมู ไก่ ข้าวซีโรงหมูบาร์บีคิว ข้าวไก่บาร์บีคิว สุกี้ ข้าวไก่อบ ข้าวหมูอบ กุ้งอบวุ้นเส้น |
| 2 | ปากเกร็ด | ขนมเปี๊ยะแม่ตา | 76/15 ต.ปากเกร็ด อ.ปากเกร็ด จ.นนทบุรี | 081-1161165 | ขนมเปี๊ยะ |
| 3 | ปากเกร็ด | นายอมฤต ทศนสุวรรณ | 89/21 ข.ปากเกร็ด - แจ้งวัฒนะ 12 ถ.แจ้งวัฒนะ ต.ปากเกร็ด อ.ปากเกร็ด จ.นนทบุรี | 083-2775999 | ถั่วทองกรอบจีบ ข้าวหน้าไก่ดั้งเดิม หมูสวรรค์สดคุณชาย กะปิเสวย |
| 4 | ปากเกร็ด | นายวิโรจน์ นันทวิริยาจารย์ | 3 ต.ปากเกร็ด อ.ปากเกร็ด จ.นนทบุรี | 097-0518205 | ปลาสดทอด ปลาช่อนแดดเดียว ปลานิลมีไส้แดดเดียว เห็ดเข็มทองทอดกรอบ ปลาสามปีบ ปลาสามสูตรดั้งเดิม ห่อหมกหม้อดิน กระเพาปลา แกงเขียวหวาน แกงเผ็ดเป็ดย่าง ปลานิลทอด ทอดมันหน่อกล้วย |

| ที่ | ตำบล | ชื่อผู้ประกอบการ | ที่อยู่ | โทรศัพท์ | ชื่อผลิตภัณฑ์ |
|-----|----------|--|---|----------------------------|--|
| 5 | ปากเกร็ด | นายณัฐพล อัมพะวะยะพะลิน | 147/49 ม.1 ถ.สุขาประชาสรรค์ 24 ต.ปากเกร็ด อ.ปากเกร็ด จ.นนทบุรี | 086-5607168 | หมูแปรรูปนุ่มเกล้า |
| 6 | ปากเกร็ด | ร้อยชชัก | 99/100 ม.5 ต.ปากเกร็ด อ.ปากเกร็ด จ.นนทบุรี | 093-7956579 081-4255482 | หมั่นโถวแช่แข็ง มะตะบะแช่แข็ง พร้อมน้ำจิ้ม โรตีสายไหม โรตีสายกรอบ รสชาติต่างๆ |
| 7 | ปากเกร็ด | นางณัฐปรีญา สุขโชติเจริญ | 102/6 ม.3 ต.ปากเกร็ด อ.ปากเกร็ด จ.นนทบุรี | 086-9092029 | ขนมปังกรอบ คุกกี้สอดไส้สับปะรด เค้กกล้วยหอม |
| 8 | ปากเกร็ด | นางสาวปณทริก วสุวัต | 126/2687 ม.5 ต.ปากเกร็ด อ.ปากเกร็ด จ.นนทบุรี | 080-9590533 | ตัดแต่งทอดกรอบ |
| 9 | ปากเกร็ด | นางทองคำ อิ่มแจ่มจิตร | 147/57 ม.1 ต.ปากเกร็ด อ.ปากเกร็ด จ.นนทบุรี | 084-7115775 | ชาสมุนไพรไล่สมุนไพรมะนาว เปิดพะโล้ |
| 10 | ปากเกร็ด | นางสาวจรรยา ไยฉวี | 138/27 ม.1 ต.ปากเกร็ด อ.ปากเกร็ด จ.นนทบุรี | 087-7197575 | ข้าวหมาก |
| 11 | บางตลาด | นางพัชรี โตสินธุ์ | 49/557 ซ.แจ้งวัฒนะ 28 ถ.แจ้งวัฒนะ ต.บางตลาด อ.ปากเกร็ด จ.นนทบุรี | 092-5281454 | น้ำพริกจากหมูจืดต้ม น้ำพริกปลากรอบจืดต้ม |
| 12 | บางตลาด | นายเอกพงศ์ ลักษณะปิยะ (บ้านเอกไธยม) | 5/292 ม.9 ต.บางตลาด อ.ปากเกร็ด จ.นนทบุรี | 099-2477477 | ไอศกรีมรสชาติต่างๆ |
| 13 | บางพูด | นายสมศักดิ์ สิทธิชาติ | 100/1558 ซ.36 ถ.ติวานนท์ ต.บางพูด อ.ปากเกร็ด จ.นนทบุรี | 086-5408577 | เจ้เล็กขนมไข่สยาม แบบดั้งเดิม เจ้เล็กขนมไข่สยาม แบบยอดนิยม |
| 14 | บางพูด | นางอุมพร อู๋ปโย | 100/491 ม.ลานทอง ต.บางพูด อ.ปากเกร็ด จ.นนทบุรี | 086-1779767 | แจ่วบองผัดสุก มีสชิสปลาแดก ประเภท น้ำยำ/น้ำจิ้มปรุงรสต้ม สุก มีสชิสปลาแดก ประเภท น้ำปลาร้าต้ม สุกปรุงรส ผงโรยข้าว ชิงหยองชิงอบแห้ง |
| 15 | บางพูด | นางธนศร จินดาแสง | 29/202 ซ.8 เมืองทองธานี ถ.แจ้งวัฒนะ ต.บางพูด อ.ปากเกร็ด จ.นนทบุรี | 094-4974595 | คอนเฟลค คุกกี้ เค้กเนยสด |

| ที่ | ตำบล | ชื่อผู้ประกอบการ | ที่อยู่ | โทรศัพท์ | ชื่อผลิตภัณฑ์ |
|-----|----------|----------------------------------|---|-------------|--|
| 16 | บางพูด | นางสาววันทนา แซ่ตัน | 158/4 ม.3 ต.บางพูด อ.ปากเกร็ด จ.นนทบุรี | 089-7905661 | โรตีสี ข้าวซัก |
| 17 | บางพูด | นางอภิญญา ชูทวีกุล | 18/454 ช.สุขาประชาสรรค์2 ต.บางพูด อ.ปากเกร็ด จ.นนทบุรี | 094-9622216 | ชาลาเปาไส้ต่างๆ ขนมจีบไส้หมู เห็ดสวรรค์ ถั่วแปบ ปากหม้อสมุนไพร สาหร่าย - ปากหม้อ |
| 18 | บางพูด | ข้าวแต่น้ำแดงโม่บ้านซึ้ง | 100/345 ถ. ติวานนท์ ม.8 ต.บางพูด อ.ปากเกร็ด จ.นนทบุรี | 083-1376797 | ข้าวแต่น้ำแดงโม่ |
| 19 | บางพูด | นางประภา มาสสุภาวรรณ | 131/1 ม.3 ต.บางพูด อ.ปากเกร็ด จ.นนทบุรี | 082-3309353 | น้ำบูดู ข้าวยาปรุง สำเร็จรูป (ป้าอู๊ด) |
| 20 | บางพูด | นางปราณี มาสสุภาวรรณ | 156/16 ม.3 ต.บางพูด อ.ปากเกร็ด จ.นนทบุรี | 086-5617550 | น้ำพริกกุ้งเสียบ แกงไตปลาแห้ง คั่วกลิ้งปลาทุ |
| 21 | บางพูด | นายระดม วรรณพัฒน์ | 44/12 ซ.10 ถ.ติวานนท์ ม.9 ต.บางพูด อ.ปากเกร็ด จ.นนทบุรี | 081-8741164 | ขนมปังอบเนย ตรา บีกปัง |
| 22 | บางพูด | บริษัทอาหารดีเพื่อชีวิต จำกัด | 43/988 ถ.ติวานนท์ ม.8 ต.บางพูด อ.ปากเกร็ด จ.นนทบุรี | 081-4580965 | ไข่เยี่ยวม้ามีสเตอร์ ไข่เค็มมีรสสะอาด |
| 23 | บางพูด | นายอนุชิต สุวรรณธาดา | 39/481 ซ.สุขาประชาสรรค์ 2 ม.3 ต.บางพูด อ.ปากเกร็ด จ.นนทบุรี | 02-5841981 | มะดันแช่อิ่ม มะม่วงแช่อิ่ม โสมปลอดสาร ฝรั่งแช่อิ่ม มะม่วงเบาแช่อิ่ม กระท้อนแช่อิ่ม มะขาม แช่อิ่ม มะปรางแช่อิ่ม มะกอกแช่อิ่ม |
| 24 | บางพูด | นางสาวลูกคิด โอภาส | 53/46 ม.9 ต.บางพูด อ.ปากเกร็ด จ.นนทบุรี | 083-0615762 | ผัดไทสูตรสิงห์บุรี |
| 25 | บางพูด | นางสาววิมลสิริ บุญฮวด | 62/24 ม.6 ต.บางพูด อ.ปากเกร็ด จ.นนทบุรี | 061-8985523 | แซนวิชไส้ไม่กั๊ก |
| 26 | บางพูด | นางมยุรี ชัยขวัญ | 55/413 ม.9 ต.บางพูด อ.ปากเกร็ด จ.นนทบุรี | 081-3350389 | ไก่ทอดนายพร |
| 27 | บ้านใหม่ | นางณัฐภัฏมณฑน์ จารุสันติ | 89/71 ถ.ติวานนท์ – ปากเกร็ด ต.บ้านใหม่ อ.ปากเกร็ด จ.นนทบุรี | 090-9410755 | ณัฐภัฏมณฑน์ทอด มะพร้าว น้ำหอม |

| ที่ | ตำบล | ชื่อผู้ประกอบการ | ที่อยู่ | โทรศัพท์ | ชื่อผลิตภัณฑ์ |
|-----|-----------|--|---|-------------|--|
| 28 | บ้านใหม่ | บริษัทคอสท์เพอร์เฟค โปรเจกส์ จำกัด | 226/188 ถ.บอนด์สตรีท เมืองทองธานี ต.บ้านใหม่ อ.ปากเกร็ด จ.นนทบุรี | 081-6207317 | ดอกเกลือทะเลธรรมชาติ Sea&Sun |
| 29 | บ้านใหม่ | นางสาวชกร พิบูลเจริญ | 20/253 ถ.ป้อมปูล่า ต.บ้านใหม่ อ.ปากเกร็ด จ.นนทบุรี | 097-4565698 | เบเกอรี่ ข้าวแต่น้ำ ธัญพืช |
| 30 | บ้านใหม่ | สุมิตรา ไก่อบโอ่ง | 102 ซ.โรงเจ ถ.ติวานนท์ ม.3 ต.บ้านใหม่ อ.ปากเกร็ด จ.นนทบุรี | 081-8198156 | หมี่กรอบโบราณ หมี่กะทิ หมูสะเต๊ะ อาหารไทย-มอญ ไก่อบโอ่งสมุนไพร |
| 31 | บ้านใหม่ | บริษัทเจ.เค เอนไซม์ ฟู้ด จำกัด | 37/15 ถ.เลียบคลองประปา ม.6 ต.บ้านใหม่ อ.ปากเกร็ด จ.นนทบุรี | 081-9366263 | ผลิตภัณฑ์เสริมอาหาร จากนม ผลิตภัณฑ์เสริม อาหารจากธัญพืชและ สาหร่าย สไปรูลิน่า ผลิตภัณฑ์จากคอลลาเจน |
| 32 | บ้านใหม่ | นางวลัยพร ฉิมลอย | 20/502 เมืองทองธานี ถ.ป้อมปูล่า ต.บ้านใหม่ อ.ปากเกร็ด จ.นนทบุรี | 082-9587468 | ขนมบัวลอยสมุนไพร |
| 33 | บ้านใหม่ | นางแสงรอน แก้วศรีงาม | 127/19 ม.5 ต.บ้านใหม่ อ.ปากเกร็ด จ.นนทบุรี | 081-9255779 | กล้วยบ้านอบกรอบ แปรรูป |
| 34 | บ้านใหม่ | บจก.นมสดแคร์ฟาร์ม | 88/25-28 ม.6 ต.บ้านใหม่ อ.ปากเกร็ด จ.นนทบุรี | 089-1992447 | นมปรุงแต่งอัดเม็ด รสวนิลา , รสหวาน , รสช็อกโกแลต , รสสตอเบอรี่ , รสทุเรียน ,รสหวานน้อย |
| 35 | บ้านใหม่ | นายเกียรติคุณ ว่องไว | 53/920 ซ.มิตรประชา ถ.ติวานนท์ ต.บ้านใหม่ อ.ปากเกร็ด จ.นนทบุรี | 082-2135288 | ขนมเทียนสมุนไพร วันกะทิ |
| 36 | บ้านใหม่ | บริษัท ทริปเปิ้ล เพาเวอร์ โซลูชั่น จำกัด | 11/13 ม.1 ต.บ้านใหม่ อ.ปากเกร็ด จ.นนทบุรี | 089-0388845 | เค้กเนยสด คุกกี้ |
| 37 | บ้านใหม่ | นางอณัญญา พลเยี่ยม (เจ้าอาสมัธมาเมืองทอง) | 55/15-16 ม.5 ต.บ้านใหม่ อ.ปากเกร็ด จ.นนทบุรี | 082-3424333 | ส้มตำต่างๆ ไก่ย่าง ยำต่างๆ คอหมูย่าง แกงผักหวานไข่มดแดง |
| 38 | คลองเกลือ | นางสาวปาณิสรา เหล่าธนากร | 11/18 ม.4 ต.คลองเกลือ อ.ปากเกร็ด จ.นนทบุรี | 084-1975656 | น้ำบูดูข้าวยาสมุนไพร |

ประเภทเครื่องดื่ม จำนวน 7 ราย

| ที่ | ตำบล | ชื่อผู้ประกอบการ | ที่อยู่ | โทรศัพท์ | ชื่อผลิตภัณฑ์ |
|-----|----------|--|---|----------------------------|--|
| 1 | ปากเกร็ด | ร้อยชาชัก | 99/100 ม.5 ต.ปากเกร็ด อ.ปากเกร็ด จ.นนทบุรี | 093-7956579 081-4255482 | ชาอัญชันผสม ชาชิลอน ชาแอปเปิ้ล นมสดผสมแอปเปิ้ล ชามะนาว น้ำผึ้ง ชามะนาวอัญชัน ชาเขียวนม โอเลี้ยง ผสมหญ้าหวาน ชาเขียว ชาชักผสม หน่อกะลา โกโก้ น้ำลูกหม่อน นมสดไวท์ช็อคโกแลต นมสด คาราเมล นมสดน้ำผึ้ง นมสดสตอเบอรี่ กาแฟนม ชาชักนมสด รสชาติต่างๆ |
| 2 | บางพูด | สุภาพรสินค้าเกษตร แปรรูปและเสื้อผ้า งานฝีมือ | 19/21 ซ. 7/1 ถ. ติวานนท์ ต.บางพูด อ.ปากเกร็ด จ.นนทบุรี | 063-7875956 | ชารางแดง |
| 3 | บางพูด | นางสาววันทนา แซ่ตัน | 158/4 ม.3 ต.บางพูด อ.ปากเกร็ด จ.นนทบุรี | 089-7905661 | ชาชัก ผักผลไม้ปั่น |
| 4 | บางพูด | ห้างหุ้นส่วนจำกัด ชั้นเซ็นเตอร์เทรดดิ้ง | 218/315 ตึก c4 บอนด์สตรีท ต.บางพูด อ.ปากเกร็ด จ.นนทบุรี | 089-9262438 | ชาเขียวใบหม่อน คอลลาเจน100% "เกรท" กาแฟ "เบลล่า" |
| 5 | บางพูด | นางสาวศิวภัทร์ เมธิ์สนอง | 1/43 ถ.ป้อมปูล่า ต.บางพูด อ.ปากเกร็ด จ.นนทบุรี | 092-2608648 | กาแฟ ชาไทย ชาเขียว โกโก้ |
| 6 | บางพูด | นางสาวกมลทิพย์ วงศ์รัตน์ | 111/240 ต.บางพูด อ.ปากเกร็ด จ.นนทบุรี | 092-2608648 | นมไว้มอลส์ |
| 7 | บ้านใหม่ | นางดลภัทร ศิริวรรณ | 7/7 ม.6 ต.บ้านใหม่ อ.ปากเกร็ด จ.นนทบุรี | 081-9255779 | ชาไทยนมสด ชาเขียวนมสด กาแฟนมสด |

ประเภทสมุนไพรที่ไม่ใช่อาหาร จำนวน 21 ราย

| ที่ | ตำบล | ชื่อผู้ประกอบการ | ที่อยู่ | โทรศัพท์ | ชื่อผลิตภัณฑ์ |
|-----|----------|----------------------------|--|----------------------------|--|
| 1 | ปากเกร็ด | นางสาวสิริรัตน์ พิมพ์ทอง | 153/28 ต.ปากเกร็ด อ.ปากเกร็ด จ.นนทบุรี | 088-4917755 | พิมพ์ทองไทยบาล์ม พิมเสนน้ำพิมพ์ทอง |
| 2 | ปากเกร็ด | นางสาวปยุตติศา รัตนรุจ | 53/5 ซ.ภูมิเวท 1 ต.ปากเกร็ด อ.ปากเกร็ด จ.นนทบุรี | 089-7091611 | น้ำมันวาทะ น้ำมันหัวเขา-ข้อ |
| 3 | ปากเกร็ด | นายแฟง แก้วเงินรัตนประไพ | 70/67 ซ.ขจรเนติยุทธ ถ.แจ้งวัฒนะ ม.5 ต.ปากเกร็ด อ.ปากเกร็ด จ.นนทบุรี | 095-4982768 | น้ำมันเหลือง |
| 4 | ปากเกร็ด | นางสาวจารุมาศ กานตศิลป์ | 70/110 ถ.แจ้งวัฒนะ ม.5 ต.ปากเกร็ด อ.ปากเกร็ด จ.นนทบุรี | 081-8660230 | สบู่ใส่ยอบวบ สบู่สมุนไพรเปลือก มังคุด |
| 5 | ปากเกร็ด | สมุนไพรไทยพระยาสิทธิ์ | 126/10 ซ.วัดกุ่ม ม.5 ต.ปากเกร็ด อ.ปากเกร็ด จ.นนทบุรี | 086-8875714 081-5548376 | แฮร์โพนิก คอลลาเจน ยานวด สูตร 1 สบู่สมุนไพรพระยาสิทธิ์ พญาเกศพาพิภพ แฮร์โพนิก ครีมกันแดด ครีมแต่งผมดำ แชมพู ผสมสมุนไพรพญา |
| 6 | ปากเกร็ด | นางสุนันทา ไบแอ้ม | 126/678 ซ.1 ม.5 ต.ปากเกร็ด อ.ปากเกร็ด จ.นนทบุรี | 02-9641015 | แชมพูสำหรับสุนัข สบู่เหลวผสมขมิ้นชัน แชมพูผสมมะกรูด แชมพูผสมเทียนกิ่ง |
| 7 | ปากเกร็ด | นายเจตน์ วัฒนพฤกษ์ | 137/152 ต.ปากเกร็ด อ.ปากเกร็ด จ.นนทบุรี | 095-1781753 | สบู่นมข้าว สพาสุนัข |
| 8 | บางตลาด | นางสาววรรณณา สามารถ | 199/20 ถ.ติวานนท์ ต.บางตลาด อ.ปากเกร็ด จ.นนทบุรี | 089-6460233 | Ai-reen Soap สบู่ สมุนไพรแดงกวาใบ บัวบก Ai-reen Soap สบู่สมุนไพรแดงกวาใบ บัวบกว่านหางจระเข้ Ai-reen Soap สบู่ สมุนไพรฟ้าขาว Ai-reen Soap สบู่ สมุนไพรขมิ้นมะนาว น้ำผึ้ง |

| ที่ | ตำบล | ชื่อผู้ประกอบการ | ที่อยู่ | โทรศัพท์ | ชื่อผลิตภัณฑ์ |
|-----|---------|---|--|-------------|---|
| 9 | บางตลาด | สถานรัมย์เย็น | 46/46 ซ.ต้นแทน ม.2 ถ.แจ้งวัฒนะ ต.บางตลาด อ.ปากเกร็ด จ.นนทบุรี | 086-5333070 | สเปรย์ภูเขาน้ำแข็ง ยาคุมสัสมหวาน- มะนาวจี๊ด |
| 10 | บางตลาด | นางสาวญาดาพัฒน์ แซ่จิ่ง | 5/2528 ซ.22/9 ม.ประชาชื่น ต.บางตลาด อ.ปากเกร็ด จ.นนทบุรี | 089-6883535 | ซูเปอร์แฮร์รี่ |
| 11 | บางพูด | นายกอบชัย ปฐมโพธิ์ภัทรสุข | 39/545 ซ.วัดกู่ ถ.สุขาประชาสรรค์2 ต.บางพูด อ.ปากเกร็ด จ.นนทบุรี | 084-3567755 | เซรั่ม แชมพู |
| 12 | บางพูด | นายภูวิช ธนสุสิริ | 55/291 ม.3 ซ.สุขาประชาสรรค์3 ต.บางพูด อ.ปากเกร็ด จ.นนทบุรี | 090-2249456 | Body Scrub , Face oil, Herbal body soap scrub , Shea Butter , Sun Protection , Herbal soap , Shower gel, Hair Care , Foot Care , Cleanser , Face Scrub, Massage Oil , Body Jel & Face Jel , Hand Cream, Body Lotion |
| 13 | บางพูด | นางสาวธัญชนก สมสุขเจริญ (Fresh Natural by TOOK) | 43/696 ซ.5/12 ถ.ติวานนท์ ม.8 ต.บางพูด อ.ปากเกร็ด จ.นนทบุรี | 081-5655804 | Almond oil body lotion สบู่รังไหมแทน นิน สบู่แทนนินสาร สกัดจากมังคุด สบู่ การบูรและเมนทอล |
| 14 | บางพูด | ห้างหุ้นส่วนจำกัด ชั้นเซ็นเตอร์เทรดดิ้ง | 218/315 ตึก c4 บอนด์สตรีท ต.บางพูด อ.ปากเกร็ด จ.นนทบุรี | 099-262438 | เกรท โคโค้นัท ไฮเดอร์ เวเนการ์ เซรั่มบำรุงผม แชมพูสระผม "เกรท" โลชั่นน้ำมันมะพร้าว "เกรท" สบู่น้ำมัน มะพร้าว "เกรท" น้ำมันมะพร้าว สกัดเย็น"เกรท" |

| ที่ | ตำบล | ชื่อผู้ประกอบการ | ที่อยู่ | โทรศัพท์ | ชื่อผลิตภัณฑ์ |
|-----|----------|---|--|---------------------------|--|
| 15 | บางพูด | กัญญ์ปภัส สมุนไพโร | 61/174 ม.9 ต.บางพูด อ.ปากเกร็ด จ.นนทบุรี | 094-9899658 | กัญญ์ปภัสสมุนไพโร |
| 16 | บางพูด | บริษัทช่างแก้วเนเชอรัล จำกัด | 30/121 ถ.เลี้ยวเมือง ปากเกร็ด ม.9 ต.บางพูด อ.ปากเกร็ด จ.นนทบุรี | 02-5832059 086-3937483 | ครีมกันแดด เซรั่ม ลดสิว ครีมลดฝ้า รอยด่างดำ ครีมหน้า ขาวหน้าแดง โทนเนอร์หน้าขาว และกระชับ ครีม มาร์กหน้ามะขาม เซรั่มลดริ้วรอยและ กระชับ โทเนอร์ สมุนไพรรดงกวา เซรั่มบำรุงรากผม แชมพูสมุนไพรมะกรูด |
| 17 | บางพูด | นางชุดิมา อังคณาภิจ | 109/119 ม.9 ต.บางพูด อ.ปากเกร็ด จ.นนทบุรี | 089-1151359 | สบู่สมุนไพรรและ สารสกัดต่างๆ |
| 18 | บางพูด | นายประสาธ ขันทพัฒน์ | 1/50 ซ.เลี้ยวเมืองปากเกร็ด29 ม.9 ต.บางพูด อ.ปากเกร็ด จ.นนทบุรี | 086-3645505 | เสื้อสำเร็จรูปสตรี |
| 19 | บางพูด | นายรัชตดิษฐ์ กันตญณูณี (เทพมุกดาโฮส) | 12/2 ซ.12/2 ถ.เลี้ยวเมือง ปากเกร็ด ม.9 ต.บางพูด อ.ปากเกร็ด จ.นนทบุรี | 085-9651551 | สบู่อาบน้ำสมุนไพโร (สบู่เหลว) ผงขัดผิว สมุนไพโร สเปรย์ปรับ อากาศ สบู่บำรุงผิว น้ำมันโรมา ผลิตภัณฑ์เสริมอาหาร สมุนไพโร สบู่สมุนไพโร |
| 20 | บ้านใหม่ | โอเคดี นวดเพื่อสุขภาพ | 72/5 ม.6 ต.บางพูด อ.ปากเกร็ด จ.นนทบุรี | 092-4145629 | ลูกประคบสมุนไพโร |
| 20 | บ้านใหม่ | นายพัลลภ แกววีระชน | 18/838 ถ.ป้อปูล่า ต.บ้านใหม่ อ.ปากเกร็ด จ.นนทบุรี | 095-4204242 | สเปรย์ยูคาลิปตัส |

ประเภทของใช้ ของประดับตกแต่ง และของที่ระลึก จำนวน 26 ราย

| ที่ | ตำบล | ชื่อผู้ประกอบการ | ที่อยู่ | โทรศัพท์ | ชื่อผลิตภัณฑ์ |
|-----|----------|--------------------------------|--|-------------|--|
| 1 | ปากเกร็ด | นายอนันต์ สนิตเดช | 101/21 ถ.แจ้งวัฒนะ ต.ปากเกร็ด อ.ปากเกร็ด จ.นนทบุรี | 080-8165120 | เครื่องปั้นดินเผา "เส้นสายลายดิน" |
| 2 | ปากเกร็ด | นางนันทนิษฐ์ เหรียญจิตรเดชา | 54/5 ถ. ภูมิเวท ต.ปากเกร็ด อ.ปากเกร็ด จ.นนทบุรี | 087-5004363 | Yay-Ya หมอนพิง ยางพารา ประคบร้อนไฟฟ้า |
| 3 | ปากเกร็ด | นางสาววริษา ณ พัทลุง | 126/165 ถ. ติวานนท์ ต.ปากเกร็ด อ.ปากเกร็ด จ.นนทบุรี | 098-5562450 | งานประดิษฐ์จากผ้า |
| 4 | ปากเกร็ด | นายกฤษดากร จินรวาต์ | 54/5 ซ.ภูมิเวท ต.ปากเกร็ด อ.ปากเกร็ด จ.นนทบุรี | 081-8234030 | กระสอบทรายใช้ชก มวย |
| 5 | ปากเกร็ด | นางคณินิจ เพียรวนิช | 67/17 ซ.ขจรเนติยุทธ ถ.แจ้งวัฒนะ ม.5 อ.ปากเกร็ด จ.นนทบุรี | 089-8255188 | นกฮูกแขวนผ้าเช็ดมือ กระเป๋ากลั้มคราเม่ ตะกร้าสานเส้น พลาสติก กระเป๋าผ้า Hand Made กระเป๋า สตางค์พวงกุญแจ พวงกุญแจตุ๊กตา ตะกร้าโครกลวด |
| 6 | ปากเกร็ด | นางสาวลักษณวดี สนิตเดช | 101/21 ม.3 ต.ปากเกร็ด อ.ปากเกร็ด จ.นนทบุรี | 087-2254851 | เครื่องปั้นดินเผา |
| 7 | ปากเกร็ด | นางนิรมล ใจสว่าง | 117/19 ม.3 ต.ปากเกร็ด อ.ปากเกร็ด จ.นนทบุรี | 081-7539231 | งานไม้เขียนลาย เคคูพาง |
| 8 | ปากเกร็ด | นายถาวร ใจสว่าง | 69 ซ.สุขาประชาสรรค์ ถ.แจ้งวัฒนะ ม.3 ต.ปากเกร็ด อ.ปากเกร็ด จ.นนทบุรี | 086-7736504 | เครื่องปั้นดินเผา |
| 9 | ปากเกร็ด | จักสานจงบกลสินี | 121/234 ถ.ติวานนท์ ม.5 ต.ปากเกร็ด อ.ปากเกร็ด จ.นนทบุรี | 087-6929615 | ผลิตภัณฑ์เคคูพาง ผลิตภัณฑ์จักสาน เส้นพลาสติก |
| 10 | ปากเกร็ด | นางกาญจนา สดศรี | 126/315 ถ. ติวานนท์ ม.5 ต.ปากเกร็ด อ.ปากเกร็ด จ.นนทบุรี | 085-5512385 | ดอกไม้โรม่า ดอกไม้ ประดิษฐ์จากวัสดุแปร รูป ผลิตภัณฑ์ผ้าใยบัว |
| 11 | บางตลาด | เครื่องประดับบางตลาด 1 | 61/13 ซ.ภูมิเวท ถ.ติวานนท์ ม.1 ต.บางตลาด อ.ปากเกร็ด จ.นนทบุรี | 092-2612997 | เครื่องประดับลูกไม้ ไข่มุก |

| ที่ | ตำบล | ชื่อผู้ประกอบการ | ที่อยู่ | โทรศัพท์ | ชื่อผลิตภัณฑ์ |
|-----|---------|---|---|-------------|---|
| 12 | บางตลาด | สยามเวนิช | 5/1047 ซ.16 ถ.สามัคคี ม.10 ต.บางตลาด อ.ปากเกร็ด จ.นนทบุรี | 087-1022997 | ป้ายบ้านเลขที่เรซิน องค์นำคราซประดับ คริสตัล ที่ประดับ ผนังบ้าน กรอบรูป กระจกเงา |
| 13 | บางตลาด | นางฐิตารีย์ พงษ์ไพโร | 57/67 ม.ยิ่งรวย ม.8 ถ.ประชาชื่นต.บางตลาด อ.ปากเกร็ด จ.นนทบุรี | 087-9860588 | พวงมาลัยคริสตัล กำไล สร้อยข้อมือทำ จากคริสตัล สร้อยหินสีธรรมชาติ |
| 14 | บางพูด | นางสาวชาญดา เพชรช่วย | 43/477 ซ.2/4 ติวานนท์ ม.ปากเกร็ดวิลเลจ ต.บางพูด อ.ปากเกร็ด จ.นนทบุรี | 099-4982785 | กระเป๋าใส่เหรียญสาม เกลอหมอนปักเข็ม หมอนอิงดอกไม้ กระเป๋าผ้าทรงสะพาย กระเป๋าสะพาย กระเป๋าผ้า ต่อสาย พวงกุญแจผ้า กระเป๋าใส่โทรศัพท์ กระเป๋าใส่กุญแจ |
| 15 | บางพูด | กลุ่มวิสาหกิจชุมชนพัฒนา อาชีพสตรีเอื้ออาทรวัดกุฎ์2 | 153/8 ม.3 ต.บางพูด อ.ปากเกร็ด จ.นนทบุรี | 086-7098172 | ยางผูกผมประดิษฐ์ จากผ้ากระเป๋าสตรี ประดิษฐ์จากผ้า กระเป๋านบัตร ประดิษฐ์จากผ้า พวง กุญแจประดิษฐ์จากผ้า |
| 16 | บางพูด | กลุ่มแก้วเป่าประยุกต์ ศิลป์ไทย | 12/9 ซ.สหกรณ์3 ถ.เลี้ยวเมืองปากเกร็ด ม.9 ต.บางพูด อ.ปากเกร็ด จ.นนทบุรี | 089-9802073 | แก้วเป่าประยุกต์ ศิลปะ กรอบรูป ประยุกต์ศิลป์ |
| 17 | บางพูด | ชุมชนหน้าวัดหงษ์ทอง | 37/35 ซ.สุขาประชาสรรค์ ถ.แจ้งวัฒนะ ม. 3 ต.บางพูด อ.ปากเกร็ด จ.นนทบุรี | 087-0558089 | ลูกประคบโบราณ |
| 18 | บางพูด | นายสุชาติ กิ่งสดศรี | 18/890 ซ.11/3 ถ.สุขาประชาสรรค์2 ม.5 ต.บางพูด อ.ปากเกร็ด จ.นนทบุรี | 081-8742751 | เครื่องปั้นดินเผา แกะสลักลายวิจิตร |
| 19 | บางพูด | นายจิระเดช เหลืองสอาด | 100/523 ซ.17 ถ.ติวานนท์ ม.5 ต.บางพูด อ.ปากเกร็ด จ.นนทบุรี | 087-4164424 | งานไม้ โต๊ะหมู่บูชา เรือจำลอง |

| ที่ | ตำบล | ชื่อผู้ประกอบการ | ที่อยู่ | โทรศัพท์ | ชื่อผลิตภัณฑ์ |
|-----|----------|---|--|-------------|---|
| 20 | บางพูด | นายจิตพันธ์ ออมทรัพย์ | 16/1 ซ.วัดกู่ ม.7 ต.บางพูด อ.ปากเกร็ด จ.นนทบุรี | 085-1915167 | แชมพูล้างรถ น้ำยา ขัดสีรถ น้ำยาเคลือบสี เงาขางรถยนต์ น้ำยา เคลือบสีและกระจก พวงมาลัยหนังรถ (มีน้ำหอม) |
| 21 | บ้านใหม่ | นางสาวศรุดา กันทะวงค์ (ลายคราม - LineKram) | 55/188 ซ.แจ้งวัฒนะ-ปากเกร็ด 39 ถ.แจ้งวัฒนะ ต.บ้านใหม่ อ.ปากเกร็ด จ.นนทบุรี | 092-3969644 | หมอนอิง กล่องใส่ ทิชชู ผ้าปูโต๊ะ ผ้าม่าน |
| 22 | บ้านใหม่ | นางสิริพันธ์นันท์ ฉายอรุณ | 140/3 ถ. ดิวนนท์ ม.5 ต.บ้านใหม่ อ.ปากเกร็ด จ.นนทบุรี | 080-6111915 | พวงมาลัยแขวน หนังรถ มาลัยมะลิ ทิชชุน้ำหอม พวงมาลัยดอกไม้ ประดิษฐ์ ดอกไม้ ประดิษฐ์สิริพันธ์นันท์ พวงมาลัยมะลิติชชู |
| 23 | บ้านใหม่ | น.ส.ปารมณีย์ ตันตรรัตน์ | 53/722 ซ.20 ม.3 ม.มิตรประชา ถ.ดิวนนท์ ต.บ้านใหม่ อ.ปากเกร็ด จ.นนทบุรี | 082-9753951 | ต้นไม้มงคล |
| 24 | บ้านใหม่ | นางสาวสมปอง กังแหยม | 24/24 ซ.วัดสลักเหนือ ถ.ดิวนนท์ ม.5 ต.บ้านใหม่ อ.ปากเกร็ด จ.นนทบุรี | 081-8288985 | ชุดตุ๊กตาไทยประยุกต์ |
| 25 | บ้านใหม่ | นางมณฑิยา สิงห์วารินไทย | 25/55 ซ. วัดสลักเหนือ2 ถ.ดิวนนท์ ม.5 ต.บ้านใหม่ อ.ปากเกร็ด จ.นนทบุรี | 082-0047021 | สิ่งประดิษฐ์จากไม้ |
| 26 | บ้านใหม่ | บจก. Herbalist Siam | 46/154-7 ม.3 ต.บ้านใหม่ อ.ปากเกร็ด จ.นนทบุรี | 02-9617944 | ผลิตภัณฑ์ Red Jammine rice 8 ผลิตภัณฑ์ |

ประเภทผ้าและเครื่องแต่งกาย จำนวน 20 ราย

| ที่ | ตำบล | ชื่อผู้ประกอบการ | ที่อยู่ | โทรศัพท์ | ชื่อผลิตภัณฑ์ |
|-----|----------|--|--|-------------|--|
| 1 | ปากเกร็ด | นางกาญจนา เนตรศรีทอง | 95/103 ถ.ติวานนท์ ม.5 ต.ปากเกร็ด อ.ปากเกร็ด จ.นนทบุรี | 086-7893676 | เสื้อสำเร็จรูปสตรี |
| 2 | ปากเกร็ด | บริษัท I.P.IMPORT EXPORT45 CO.LTD. | 132/84 ซ.1 ถ.แจ้งวัฒนะ ม.3 ต.ปากเกร็ด อ.ปากเกร็ด จ.นนทบุรี | 085-2549910 | เสื้อผ้าฝ้ายย้อมสี ธรรมชาติสำเร็จรูป |
| 3 | ปากเกร็ด | นายภูธร แป้นเกิด | 67/379 ถ.แจ้งวัฒนะ ม.5 ต.ปากเกร็ด อ.ปากเกร็ด จ.นนทบุรี | 081-7763297 | เสื้อบุรุษ |
| 4 | ปากเกร็ด | นางวรวรรณ ฌ พัทลุง | 126/165 ถ.ติวานนท์ ม.5 ต.ปากเกร็ด อ.ปากเกร็ด จ.นนทบุรี | 089-8238303 | ผ้าฝ้ายปักมือ กระเป๋ากันเปื้อนสตรี เครื่องประดับเงิน เสื้อ สำเร็จรูป กางเกงขายาว ใยถักขลุ่ยฝ้าย |
| 5 | ปากเกร็ด | นางจิราพร จันทร์สอแสง | 52/67 ม.5 ต.ปากเกร็ด อ.ปากเกร็ด จ.นนทบุรี | 087-0070843 | เสื้อสำเร็จรูปผู้ชาย เสื้อสำเร็จรูปสตรี ชุดติดกัน |
| 6 | บางตลาด | วิสาห์กิจชุมชนนวัตกรรม ผ้าในหมู่บ้าน | 72/16 ซ.ภูมิเวท ม.1 ถ.ติวานนท์ ต.บางตลาด อ.ปากเกร็ด จ.นนทบุรี | 089-6902777 | เครื่องประดับแสนมงคล กระเป๋ากันเปื้อนจากวัสดุ ต่างๆ กระเป๋ากันเปื้อนจากผ้า |
| 7 | บางตลาด | นางฐิตารีย์ พงษ์ไพร | 57/67 ม.ยิ่งรวย ม.8 ถ.ประชาชื่น ต.บางตลาด อ.ปากเกร็ด จ.นนทบุรี | 087-9860588 | เครื่องประดับหินสี |
| 8 | บางพูด | สุภาพรสินค้าเกษตร แปรรูปและเสื้อผ้า งานฝีมือ | 19/21 ซ. 7/1 ถ. ติวานนท์ อ.บางพูด อ.ปากเกร็ด จ.นนทบุรี | 085-4493495 | เสื้อผ้านานฝีมือ |
| 9 | บางพูด | SKD JEWELRY | 7/553 ถ.ปิ่นเกล้า ต.บางพูด อ.ปากเกร็ด จ.นนทบุรี | 086-3301840 | เครื่องประดับหนัง เครื่องประดับยางสี เครื่องประดับเงิน เครื่องประดับหินสี ดีไซน์ จี้ต่างหูแห่งความสุข |
| 10 | บางพูด | นางอารียา กุลณาวรรณ | 153/8 ม.8 ต.บางพูด อ.ปากเกร็ด จ.นนทบุรี | 089-1258053 | พวงกุญแจ กระเป๋าเป้ กระเป๋าแม่ลูกดก กระเป๋าบุรุษ |

| ที่ | ตำบล | ชื่อผู้ประกอบการ | ที่อยู่ | โทรศัพท์ | ชื่อผลิตภัณฑ์ |
|-----|-----------|--|--|-------------|--|
| 11 | บางพูด | บริษัท รัตกร กรุ๊ป (ประเทศไทย) จำกัด | 38/144 ม.9 ต.บางพูด อ.ปากเกร็ด จ.นนทบุรี | 090-9469333 | กระเป๋าผ้าไทยทอมือ |
| 12 | บางพูด | นายปณิธาน ชันธพัฒน์ | 1/50 ต.บางพูด อ.ปากเกร็ด จ.นนทบุรี | 086-3645505 | เสื้อผ้าสำเร็จรูปสตรี |
| 13 | บ้านใหม่ | นางสาวศรดา กันทะวงศ์ (ลายคราม - LineKram) | 55/188 ซ.แจ้งวัฒนะ-ปากเกร็ด 39 ต.บ้านใหม่ อ.ปากเกร็ด จ.นนทบุรี | 092-3969644 | ชุดเสื้อคลุม กระโปรง กางเกง ชุดผ้าปูที่นอน- ปลอกหมอน กระเป๋าจากผ้าผัดย้อม ปลอกหมอนจากผ้าผัด ย้อมผ้าพันคอ รองเท้า หมวก เสื้อผ้าย้อม |
| 14 | บ้านใหม่ | นางสาวปทุมทริกา รักเจริญ | 53/983 ซ.มิตรประชาเมน 3 ม.3 ต.บ้านใหม่ อ.ปากเกร็ด จ.นนทบุรี | 081-3266596 | เครื่องประดับ หัตถกรรมดินหอม |
| 15 | บ้านใหม่ | นางสาวปาริชาติ ไวยรุ่งโรจน์ | 69/33 ซ.พระแม่การุณ ม.1 ต.บ้านใหม่ อ.ปากเกร็ด จ.นนทบุรี | 084-6638557 | ผลิตภัณฑ์จากไผ่บุก |
| 16 | บ้านใหม่ | กลุ่มอาชีพชุมชน วัดสลักเหนือ | 9/16 ม.5 ต.บ้านใหม่ อ.ปากเกร็ด จ.นนทบุรี | 085-1204936 | กระเป๋าผ้า |
| 17 | คลองเกลือ | นายไอรินทร์ วนิชพงศ์วาน | 59/291 ถ. แจ้งวัฒนะ ต.คลองเกลือ อ.ปากเกร็ด จ.นนทบุรี | 02-9829458 | มรกตนาทรมณีรัตน์ |
| 18 | คลองเกลือ | Hom the aromatic scarf | 10/12 ซ. แจ้งวัฒนะ-ปากเกร็ด 35 ต.คลองเกลือ อ.ปากเกร็ด จ.นนทบุรี | 097-9626494 | ผ้าพันคอกลืนดอกไม้ ไทย ผ้าคลุมชายหาด กลืนตะไคร้หอม |
| 19 | คลองเกลือ | นายบุญชูบ ไทยยิ่ง | 10/17 ซ.35 ม.2 ถ.แจ้งวัฒนะ ต.คลองเกลือ อ.ปากเกร็ด จ.นนทบุรี | 081-2709904 | เครื่องประดับสตรี |
| 20 | คลองเกลือ | นางสาวกัญธิภรณ์ นารารธรรมนันท | 59/68 ม.3 ต.คลองเกลือ อ.ปากเกร็ด จ.นนทบุรี | 081-4433763 | กระเป๋าใส่ เครื่องสำอาง กระเป๋าเป้สะพาย กระเป๋าธนบัตรสั้น - ยาว ที่ใส่แก้วเยติ |

6.8 แรงงาน

เขตพื้นที่เทศบาลนครปากเกร็ดมีลักษณะเป็นชุมชนเมือง ในพื้นที่ประกอบไปด้วยแหล่งที่อยู่อาศัย ศูนย์แสดงสินค้าและจัดการประชุม โรงงานอุตสาหกรรม ห้างสรรพสินค้า หน่วยงานราชการ แรงงานในพื้นที่เทศบาลนครปากเกร็ดจึงมีความหลากหลาย มีทั้งแรงงานไทยและแรงงานต่างชาติ

7. ศาสนา ประเพณี วัฒนธรรม

7.1 การนับถือศาสนา

ในเขตเทศบาลนครปากเกร็ดมีวัดและสถานที่ประกอบพิธีกรรมของศาสนาต่าง ๆ ที่สำคัญ ดังนี้

• **วัดทางพุทธศาสนา** จำนวน 16 แห่ง ได้แก่

- | | |
|---------------------------------------|---------------------|
| 1. วัดชลประทานรังสฤษฎ์ (พระอารามหลวง) | 2. วัดโพธิ์บ้านอ้อย |
| 3. วัดเกาะพญาเจ่ง | 4. วัดกุฎี |
| 5. วัดบางพูดใน | 6. วัดบางพูดนอก |
| 7. วัดบ่อ | 8. วัดผาสุภมณีจักร |
| 9. วัดกลางเกร็ด | 10. วัดโพธิ์ทองบน |
| 11. วัดสนามเหนือ | 12. วัดเรืองเวษมงคล |
| 13. วัดศรีรัตนาราม (บางพัง) | 14. วัดช่องลม |
| 15. วัดหงษ์ทอง | 16. วัดสลักเหนือ |

• **ศาสนสถานทางคริสต์ศาสนา** มีศาสนสถานหลายนิกายที่สำคัญ ได้แก่

- วัดพระแม่มหาการุณย์ (คาทอลิก) ซอยพระแม่มหาการุณย์ ตำบลบ้านใหม่
- คริสตจักรปากเกร็ด (โปรเตสแตนต์) ถนนแจ้งวัฒนะ ตำบลปากเกร็ด
- ศาสนจักรของพระเยซูคริสต์แห่งวิสุทธิชนยุคสุดท้าย (มอรมอน) ถนนแจ้งวัฒนะ ตำบลบางพูด

• **มัสยิดอิสลาม** 1 แห่ง ได้แก่ มัสยิดประเสริฐอิสลาม บริเวณซอยประเสริฐอิสลาม ตำบลบางตลาด

• **ศาลเจ้า** ศาลเจ้าที่ชาวไทยเชื้อสายจีนเคารพสักการะ จำนวน 5 แห่ง ได้แก่

- ศาลเจ้าพ่อมาลัย หน้าวัดสนามเหนือ
- ศาลเจ้าพ่อต้นสำโรง บริเวณตลาดเก่าริมน้ำปากเกร็ด
- ศาลเจ้าแม่ทับทิม ข้างโรงเรียนมูลนิธิปากเกร็ดวิทยา
- ศาลเจ้าเง็กกวงตั้ง หลังตลาดลพชัย ริมแม่น้ำเจ้าพระยา
- ศาลเจ้าเอี้ยงตวงตัว สะพานนนทบุรี

7.2 ประเพณีที่สำคัญและวัฒนธรรม

- **ประเพณีตักบาตรพระสงฆ์ทางเรือ** เป็นประเพณีที่ปฏิบัติสืบทอดกันมาของชาวไทยและชาวไทยเชื้อสายมอญ ที่อาศัยอยู่ริมฝั่งแม่น้ำเจ้าพระยาในอำเภอปากเกร็ด โดยจัดขึ้นในช่วงวันออกพรรษาของทุกปี ณ บริเวณท่าน้ำปากเกร็ด (หัวถนนแจ้งวัฒนะ) โดยการร่วมทำบุญใส่บาตรพระภิกษุสงฆ์ ที่ล่องเรือมารับบิณฑบาตรริมน้ำมีการประกวดเรือพระรับบิณฑบาต ซึ่งตกแต่งอย่างสวยงามจากวัด ชุมชนและหน่วยงานราชการในเขตอำเภอปากเกร็ด

- **ประเพณีลอยกระทง** เนื่องจากเทศบาลนครปากเกร็ดมีพื้นที่ติดต่อกับแม่น้ำเจ้าพระยา ซึ่งมีประชาชนอาศัยอยู่เป็นจำนวนมาก จึงได้มีการอนุรักษ์วัฒนธรรมประเพณีลอยกระทง ที่เป็นการแสดงออกถึงวัฒนธรรมดั้งเดิมของชาวไทยเชื้อสายมอญ ในการแสดงความเคารพสักการะต่อพระแม่คงคา และความตระหนักในความสำคัญของทรัพยากรน้ำ โดยเทศบาลได้จัดงานประเพณีลอยกระทงเป็นประจำทุกปี ในส่วนของสถานที่ในการจัดงานได้พิจารณาจากความเหมาะสมของพื้นที่ในแต่ละปี ได้แก่ บริเวณท่าน้ำปากเกร็ด (หัวถนนแจ้งวัฒนะ) บริเวณวัดสำคัญริมแม่น้ำเจ้าพระยา บริเวณสระน้ำในสวนสมเด็จพระศรีนครินทร์ นนทบุรี เป็นต้น

- **วันขึ้นปีใหม่** เทศบาลนครปากเกร็ดได้จัดงานวันขึ้นปีใหม่ ซึ่งเป็นวันสำคัญในการเริ่มต้นศักราชใหม่ โดยจัดกิจกรรมกล่าวสัมนิเทศ (อวยพรแก่ประชาชน) และทำบุญตักบาตรพระสงฆ์ ในวันที่ 1 มกราคม ของทุกปี ณ บริเวณหัวถนนแจ้งวัฒนะ (ท่าน้ำปากเกร็ด) เพื่อความเป็นสิริมงคลแก่ชีวิต ในวันขึ้นปีใหม่

- **ประเพณีแห่เทียนพรรษา** ในช่วงก่อนวันเข้าพรรษา เทศบาลนครปากเกร็ดได้จัดให้มีประเพณีแห่เทียนพรรษาเพื่อนำไปถวายให้แก่วัดในเขตอำเภอปากเกร็ด จำนวน 40 วัด โดยจัดพิธีปฐมฤกษ์หล่อเทียนพรรษา และเปิดโอกาสให้ประชาชนทั่วไปร่วมหล่อเทียนและทำบุญเป็นเวลาประมาณ 2-3 สัปดาห์ หลังจากนั้นจะนำเทียนพรรษาไปถวายวัด โดยมีประชาชนในชุมชนร่วมขบวนแห่เทียนพรรษาอย่างสวยงามและสนุกสนาน

- **เทศกาลสงกรานต์** เทศบาลนครปากเกร็ดได้จัดงานเทศกาลสงกรานต์ โดยผสมผสานวัฒนธรรมของชาวไทยและชาวไทยเชื้อสายมอญที่อาศัยอยู่ร่วมกันในพื้นที่ปากเกร็ด โดยเน้นการนำเสนอประวัติศาสตร์ความเป็นมาของการตั้งถิ่นฐานของชาวมอญ การแสดงศิลปวัฒนธรรมพื้นบ้าน และการละเล่นในช่วงเทศกาลสงกรานต์ที่มีมาแต่ดั้งเดิม เป็นงานเทศกาลสงกรานต์ไทย-มอญนครปากเกร็ด โดยใช้สถานที่จัดงานตามความเหมาะสมของกิจกรรมในแต่ละปี เช่น บริเวณถนนภูมิเวท (ถนนสายวัฒนธรรมของนครปากเกร็ด) หรือ บริเวณท่าน้ำปากเกร็ด (หัวถนนแจ้งวัฒนะ) และบริเวณวัดที่อยู่ในเขตเทศบาลนครปากเกร็ด

7.3 ภูมิปัญญาท้องถิ่น ภาษาถิ่น

ชาวชุมชนดั้งเดิมของเทศบาลนครปากเกร็ดส่วนหนึ่งมีเชื้อสายมอญ และได้มีการสืบทอดการทำเครื่องปั้นดินเผา มีทั้งแบบที่ใช้ในชีวิตประจำวันและแบบลายวิจิตรงดงาม นอกจากเครื่องปั้นดินเผาที่เป็นภูมิปัญญาท้องถิ่นแล้ว ในเขตพื้นที่เทศบาลนครปากเกร็ดยังมีปราชญ์ชุมชน จำเริญสุวรรณ ศาสนนันท์ หรือที่ได้รับการขนานนามว่า “พญาปี” ผู้มีความชำนาญในการประดิษฐ์ปี สำหรับภาษาถิ่นผู้ที่สืบเชื้อสายมอญส่วนหนึ่งเคยใช้ภาษามอญแต่ปัจจุบันไม่มีการสืบทอดภาษามอญ ทำให้ผู้ที่สามารถพูดภาษามอญได้ลดน้อยลง และภาษาพูดที่ใช้เป็นภาษาภาคกลาง

7.4 สินค้าพื้นเมืองและของที่ระลึก

ชาวชุมชนดั้งเดิมของเทศบาลนครปากเกร็ดส่วนหนึ่งสืบเชื้อสายมอญ อาหารที่เป็นมรดกวัฒนธรรมมอญและเป็นสินค้าพื้นเมือง อาหารคาว เช่น ขนมจีน ทอดมันหน่อกล้วย แกงมะตาด อาหารหวาน เช่น กาละแม กระจ่างสารท สินค้าพื้นเมือง เช่น เครื่องปั้นดินเผาต่าง ๆ

8. ทรัพยากรธรรมชาติ

8.1 น้ำ

แหล่งน้ำในเขตพื้นที่เทศบาลนครปากเกร็ด ได้แก่ คู คลอง ลำรางสาธารณะ ลำกระโดง รวมจำนวน 31 แห่ง สภาพแหล่งน้ำไม่สามารถมาใช้ในการอุปโภคบริโภคได้

8.2 ทรัพยากรธรรมชาติที่สำคัญของเทศบาลนครปากเกร็ด

พื้นที่เทศบาลนครปากเกร็ดมีสภาพเป็นที่ราบลุ่ม ประกอบด้วย คู คลอง ลำรางสาธารณะ ลำกระโดง หลายสาย แหล่งน้ำต่าง ๆ จึงเป็นทรัพยากรธรรมชาติที่สำคัญของเทศบาลนครปากเกร็ด ซึ่งเทศบาลได้ให้ความสำคัญ และจัดทำโครงการต่าง ๆ เพื่ออนุรักษ์และฟื้นฟูให้แหล่งน้ำให้มีความสะอาด

9. เศรษฐกิจพอเพียงท้องถิ่น (ด้านการเกษตรและแหล่งน้ำ)

9.1 ข้อมูลพื้นฐานของหมู่บ้านหรือชุมชน

เขตพื้นที่เทศบาลนครปากเกร็ด มีจำนวน 5 ตำบล และมีชุมชนรวมทั้งสิ้น 66 ชุมชน แยกตามตำบลได้แก่ ตำบลปากเกร็ด มีจำนวน 14 ชุมชน ตำบลบางตลาด มีจำนวน 17 ชุมชน ตำบลบางพูด มีจำนวน 19 ชุมชน ตำบลบ้านใหม่ มีจำนวน 11 ชุมชน ตำบลคลองเกลือ มีจำนวน 5 ชุมชน

9.2 ข้อมูลด้านการเกษตรและแหล่งน้ำทางการเกษตร

ปัจจุบันในเขตพื้นที่เทศบาลนครปากเกร็ดมีลักษณะเป็นชุมชนเมือง พื้นที่ส่วนใหญ่ได้แปรเปลี่ยนจากพื้นที่การเกษตรเป็นหมู่บ้านจัดสรร คอนโดมิเนียม และอื่น ๆ แหล่งน้ำของเทศบาลนครปากเกร็ด ได้แก่ คู คลอง ลำรางสาธารณะ และลำกระโดง รวมทั้งหมดมีจำนวน 30 แห่ง โดยสภาพน้ำไม่สามารถนำไปใช้ประโยชน์ในการอุปโภคบริโภคได้ แหล่งน้ำต่าง ๆ เป็นแหล่งที่ช่วยในการระบายน้ำในฤดูน้ำหลาก โดยมีการก่อสร้างสถานีสูบน้ำและบ่อสูบน้ำเพื่อช่วยในการระบายน้ำ รวมจำนวน 53 แห่ง

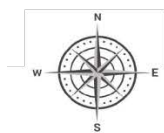

แผนสถานีสูบน้ำและบ่อสูบน้ำ ภายในเขตเทศบาลนครปากเกร็ด จำนวน 53 แห่ง

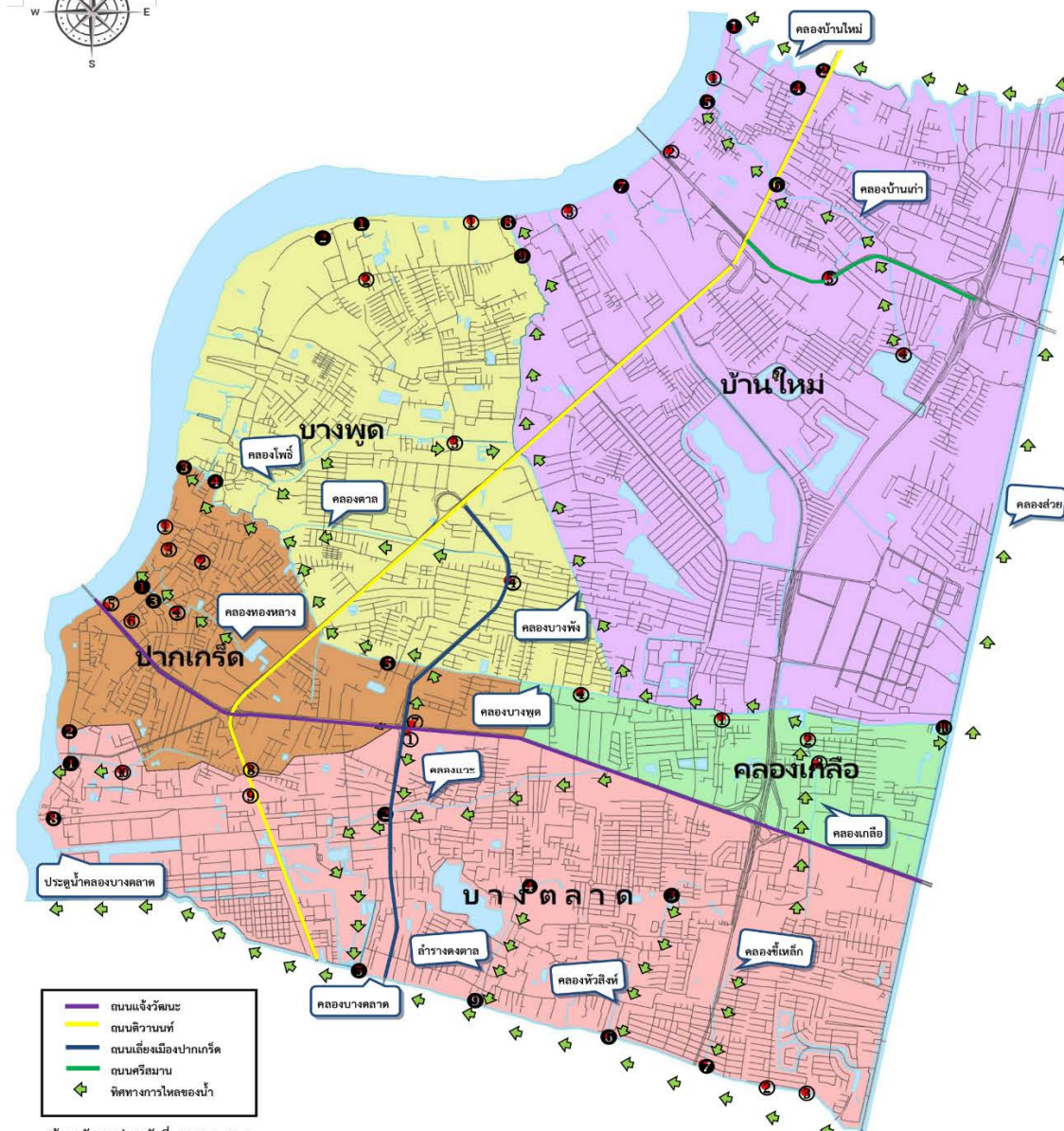

/ข้อมูลอัพเดทล่าสุดวันที่ ๗ พ.ค. ๒๕๖๔

ตำบลบ้านใหม่ (สถานีสูบน้ำ 10 แห่ง, บ่อสูบน้ำ 5 แห่ง)

- | | |
|--|---|
| 1 สถานีสูบน้ำปากคลองบ้านใหม่ (เชื่อมแม่น้ำเจ้าพระยา) | 11 บ่อสูบน้ำวัดโพธิ์ทองบน (เชื่อมแม่น้ำเจ้าพระยา) |
| 2 สถานีสูบน้ำคลองบ้านใหม่ (ถ.ติวานนท์ขาออก) | 12 บ่อสูบน้ำบ่อระพี (เชื่อมแม่น้ำเจ้าพระยา) |
| 3 สถานีสูบน้ำคลองสวาย (เชื่อมคลองบ้านใหม่) | 13 บ่อสูบน้ำวัดสลักเหนือ (เชื่อมแม่น้ำเจ้าพระยา) |
| 4 สถานีสูบน้ำลำรางควาย (เชื่อมคลองบ้านใหม่) | 14 บ่อสูบน้ำท้ายคลองบ้านเก่า (สวนสมเด็จพระเจ้า) |
| 5 สถานีสูบน้ำปากคลองบ้านเก่า (เชื่อมแม่น้ำเจ้าพระยา) | 15 บ่อสูบน้ำข้างโรงพักปากเกร็ด |
| 6 สถานีสูบน้ำคลองบ้านเก่า (ถ.ติวานนท์ขาเข้า) | |
| 7 สถานีสูบน้ำคลองวัดช่องลม (เชื่อมแม่น้ำเจ้าพระยา) | |
| 8 สถานีสูบน้ำปากคลองบางพิง (เชื่อมแม่น้ำเจ้าพระยา) | |
| 9 สถานีสูบน้ำคลองบางพิง (ถ.สุขาประชาสรรค์ 2) | |
| 10 สถานีสูบน้ำท้ายคลองบางพุท (เชื่อมคลองสวาย) | |

ตำบลบางพุท (สถานีสูบน้ำ 5 แห่ง, บ่อสูบน้ำ 4 แห่ง)

- | | |
|--|---|
| 1 สถานีสูบน้ำวัดหงส์ทอง (เชื่อมแม่น้ำเจ้าพระยา) | 11 บ่อสูบน้ำวัดบางพิง (เชื่อมแม่น้ำเจ้าพระยา) |
| 2 สถานีสูบน้ำวัดโพธิ์บ้านอ้อย (เชื่อมแม่น้ำเจ้าพระยา) | 12 บ่อสูบน้ำหน้าวัดหงส์ทอง (ถ.สุขาประชาสรรค์ 2) |
| 3 สถานีสูบน้ำปากคลองบางพุท (วัดเกาะพญาเจ่งเชื่อมแม่น้ำเจ้าพระยา) | 13 บ่อสูบน้ำคลองโพธิ์ (ถ.สุขาประชาสรรค์ 3) |
| 4 สถานีสูบน้ำคลองบางพุท (วัดบางพุทนอก) | 14 บ่อสูบน้ำสหกรณ์ 7/2 เลิงเมือง |
| 5 สถานีสูบน้ำคลองบางพุท (ถ.แจ้งวัฒนะ - ปากเกร็ด ๑๓) | |

ตำบลคลองเกลือ (บ่อสูบน้ำ 4 แห่ง)

- | |
|--|
| 1 บ่อสูบน้ำหมู่บ้านจรรยาโนวศน์ (เชื่อมคลองบางพุท) |
| 2 บ่อสูบน้ำหมู่บ้านการบินไทย ซอย 16 (เชื่อมคลองเกลือ) |
| 3 บ่อสูบน้ำหมู่บ้านการบินไทย ซอย 8 (เชื่อมคลองเกลือ) |
| 4 บ่อสูบน้ำถนนแจ้งวัฒนะ - ปากเกร็ด ซอย 19 (เชื่อมคลองบางพุท) |

ตำบลปากเกร็ด (สถานีสูบน้ำ 9 แห่ง, บ่อสูบน้ำ 10 แห่ง)

- | | |
|---|--|
| 1 สถานีสูบน้ำคลองทองกลาง (เชื่อมแม่น้ำเจ้าพระยา) | 11 บ่อสูบน้ำบริเวณ หมู่ 1 ตำบลปากเกร็ด (เชื่อมแม่น้ำเจ้าพระยา) |
| 2 สถานีสูบน้ำคลองวัดกลางเกร็ด (เชื่อมแม่น้ำเจ้าพระยา) | 12 บ่อสูบน้ำคลองบ้านหาด |
| 3 สถานีสูบน้ำคลองทองกลาง (ถ.สุขาประชาสรรค์ 2) | 13 บ่อสูบน้ำศาลเจ้าพ่อมะลิ (เชื่อมแม่น้ำเจ้าพระยา) |
| | 14 บ่อสูบน้ำซอยขจรเนติบุตร 3 (เชื่อมคลองทองกลาง) |
| | 15 บ่อสูบน้ำหัวถนนแจ้งวัฒนะ (เชื่อมแม่น้ำเจ้าพระยา) |
| | 16 บ่อสูบน้ำตลาดศรีปากเกร็ด (โค้งลานโพธิ์) |
| | 17 บ่อสูบน้ำถนนแจ้งวัฒนะ ฝั่งคลองบางพุท (หน้าโบสถ์คริสต์) |
| | 18 บ่อสูบน้ำหมู่บ้านเกื้อกุลนิเวศน์ (ติดถนนติวานนท์) |
| | 19 บ่อสูบน้ำถนนติวานนท์-ปากเกร็ด ซอย 1 |
| | 20 บ่อสูบน้ำถนนประชาสงค์เคราะห์ (เชื่อมคลองนา) |

ตำบลบางตลาด (สถานีสูบน้ำ 9 แห่ง, บ่อสูบน้ำ 3 แห่ง)

- | | |
|---|--|
| 1 สถานีสูบน้ำคลองนา (เชื่อมแม่น้ำเจ้าพระยา) | 11 บ่อสูบน้ำถนนแจ้งวัฒนะ ฝั่งลำรางแฉะ (หน้าร้านหินอ่อน) |
| 2 สถานีสูบน้ำลำรางแฉะ (บ่อ 1) เลิงเมือง ซอยลุงแจ้ง | 12 บ่อสูบน้ำหมู่บ้านประชาชาโนวศน์ 2 ระยะ 3 (เชื่อมคลองบางตลาด) |
| 3 สถานีสูบน้ำลำรางหัวสิงห์ หมู่บ้านกฤษดาณคร | 13 บ่อสูบน้ำหมู่บ้านประชาชาโนวศน์ 2 ระยะ 3 (ประตู 2) (เชื่อมคลองบางตลาด) |
| 4 สถานีสูบน้ำลำรางตลาด หมู่บ้านสรวาลวิลส์ | |
| 5 สถานีสูบน้ำลำรางแฉะ (เชื่อมคลองบางตลาด) | |
| 6 สถานีสูบน้ำลำรางหัวสิงห์ (เชื่อมคลองบางตลาด) | |
| 7 สถานีสูบน้ำคลองหัวเหล็ก หมู่บ้านประชาชื่น (เชื่อมคลองบางตลาด) | |
| 8 สถานีสูบน้ำลำรางโดงปากด่าน | |
| 9 สถานีสูบน้ำลำรางตลาด (เชื่อมคลองบางตลาด) | |

10. การสำรวจและจัดเก็บข้อมูลเพื่อการจัดทำแผนพัฒนาท้องถิ่นหรือการใช้ข้อมูล ความจำเป็นพื้นฐาน (จปฐ.)

ชุมชนในเขตเทศบาลนครปากเกร็ด ที่มีการสำรวจข้อมูลชุมชน ปี 2562 จำนวน 54 ชุมชน ดำเนินการสำรวจทั้งสิ้น 3,119 ครัวเรือน โดยใช้แบบสอบถามภายใต้คณะกรรมการอำนวยการพัฒนาคุณภาพชีวิตของประชาชน (พช.) โดยสรุปผลการจัดเก็บข้อมูลความจำเป็นพื้นฐาน (จปฐ.) ดังนี้

หมวดที่ 1 สุขภาพดี มี 7 ตัวชี้วัด

ข้อ 4 ครัวเรือน กินอาหารถูกสุขลักษณะ ปลอดภัย และได้มาตรฐาน

จากจำนวนที่สำรวจทั้งหมด 3,119 ครัวเรือน มีครัวเรือนไม่ผ่านเกณฑ์ 73 ครัวเรือน ใน 18 ชุมชน ดังนี้

| | | |
|---------------------------|-----------------------|----------------------------|
| คลองเกลือเอื้ออารี 5 (1), | กฤษดานคร (2), | ประชานิเวศน์ 2 ระยะ 3 (1), |
| พบสุข (3), | สี่ชัยทอง (7), | บางตลาดพัฒนา 1 (1), |
| บางตลาดพัฒนา 2 (2), | บางตลาดพัฒนา 4 (19), | บางพุดสามัคคี 4 (7), |
| บางพุดสามัคคี 8 (1), | บางพุดสามัคคี 10 (6), | บางพุดสามัคคี 11 (1), |
| ปากเกร็ดร่วมใจ 3 (2), | ปากเกร็ดร่วมใจ 8 (1), | ปากเกร็ดร่วมใจ 9 (1), |
| วัดกุ้มมิติชน (8), | พงศ์ธรรมนิเวศน์ (1), | โรงเรียนทหารขนส่ง (1) |

ข้อ 5 ครัวเรือนมีการใช้ยาเพื่อบำบัด บรรเทาอาการเจ็บป่วยเบื้องต้นอย่างเหมาะสม

จากจำนวนที่สำรวจทั้งหมด 3,119 ครัวเรือน มีครัวเรือนไม่ผ่านเกณฑ์ 65 ครัวเรือน ใน 18 ชุมชน ดังนี้

| | | |
|---------------------------|--------------------------|----------------------------|
| คลองเกลือเอื้ออารี 5 (1), | กฤษดานคร (5), | ประชานิเวศน์ 2 ระยะ 3 (1), |
| พบสุข (2), | ไทยสมุทร (2), | สี่ชัยทอง (5), |
| มิตรประชา (2), | บางตลาดพัฒนา 2 (3), | บางตลาดพัฒนา 4 (4), |
| บางพุดสามัคคี 3 (1), | บางพุดสามัคคี 4 (14), | บางพุดสามัคคี 8 (3), |
| บางพุดสามัคคี 10 (3), | บ้านใหม่สมานฉันท์ 3 (2), | ปากเกร็ดร่วมใจ 1 (1), |
| ปากเกร็ดร่วมใจ 3 (1), | ปากเกร็ดร่วมใจ 9 (13), | วัดกุ้มมิติชน (2) |

ข้อ 6 คนอายุ 35 ปีขึ้นไป ได้รับการตรวจสุขภาพประจำปี

จากจำนวนที่สำรวจทั้งหมด 6,449 คน มีคนไม่ผ่านเกณฑ์ 365 คน ใน 35 ชุมชน ดังนี้

| | | |
|---------------------------|---------------------------|----------------------------|
| คลองเกลือเอื้ออารี 1 (1), | คลองเกลือเอื้ออารี 2 (7), | คลองเกลือเอื้ออารี 4 (4), |
| คลองเกลือเอื้ออารี 5 (8), | กฤษดานคร (9), | ประชานิเวศน์ 2 ระยะ 3 (2), |
| พบสุข (11), | สหกรณ์ 3 (3), | ไทยสมุทร (3), |
| เสริมสุขนคร (13), | สี่ชัยทอง (1), | บางตลาดพัฒนา 1 (3), |
| บางตลาดพัฒนา 2 (2), | บางตลาดพัฒนา 4 (67), | บางตลาดพัฒนา 6 (10), |

| | | |
|---------------------------|---------------------------|--------------------------|
| บางตลาดพัฒนา 7 (2), | บางตลาดพัฒนา 10 (1), | บางพูดสามัคคี 3 (3), |
| บางพูดสามัคคี 4 (27), | บางพูดสามัคคี 8 (2), | บางพูดสามัคคี 9 (2), |
| บางพูดสามัคคี 10 (11), | บางพูดสามัคคี 11 (11), | บ้านใหม่สมานฉันท์ 1 (1), |
| บ้านใหม่สมานฉันท์ 3 (87), | บ้านใหม่สมานฉันท์ 4 (24), | บ้านใหม่สมานฉันท์ 5 (3), |
| ปากเกร็ดร่วมใจ 3 (13), | ปากเกร็ดร่วมใจ 4 (2), | ปากเกร็ดร่วมใจ 5 (2), |
| ปากเกร็ดร่วมใจ 6 (6), | ปากเกร็ดร่วมใจ 9 (3), | ปากเกร็ดร่วมใจ 10 (1), |
| วัดกุ้งมดิชน (8), | พงษ์ธรรมนิเวศน์ (7) | |

ข้อ 7 เด็กอายุ 6 ปีขึ้นไป ออกกำลังกายอย่างน้อยสัปดาห์ละ 3 วันๆ ละ 30 นาที

จากจำนวนที่สำรวจทั้งหมด 9,214 คน มีคนไม่ผ่านเกณฑ์ 465 คน ใน 38 ชุมชน ดังนี้

| | | |
|----------------------------|----------------------------|---------------------------|
| คลองเกลือเอื้ออารี 1 (13), | คลองเกลือเอื้ออารี 2 (10), | คลองเกลือเอื้ออารี 4 (3), |
| คลองเกลือเอื้ออารี 5 (3), | กฤษดาคร (74), | ประชาชื่น (2), |
| ดวงแก้ว (6), | ประชานิเวศน์ 2 ระยะ 3 (2), | มิตรประชา (3), |
| พบสุข (6), | ไทยสมุทร (3), | เสริมสุขนคร (8), |
| บางตลาดพัฒนา 1 (10), | บางตลาดพัฒนา 2 (11), | บางตลาดพัฒนา 4 (1), |
| บางตลาดพัฒนา 5 (4), | บางตลาดพัฒนา 6 (1), | บางพูดสามัคคี 10 (2), |
| บางพูดสามัคคี 1 (2), | บางพูดสามัคคี 4 (43), | บางพูดสามัคคี 10 (8), |
| บางพูดสามัคคี 11 (6), | บ้านใหม่สมานฉันท์ 1 (70), | บ้านใหม่สมานฉันท์ 2 (1), |
| บ้านใหม่สมานฉันท์ 3 (33), | บ้านใหม่สมานฉันท์ 4 (24), | บ้านใหม่สมานฉันท์ 5 (7), |
| ปากเกร็ดร่วมใจ 1 (4), | ปากเกร็ดร่วมใจ 3 (2), | ปากเกร็ดร่วมใจ 4 (2), |
| ปากเกร็ดร่วมใจ 5 (1), | ปากเกร็ดร่วมใจ 6 (5), | ปากเกร็ดร่วมใจ 7 (1), |
| ปากเกร็ดร่วมใจ 8 (33), | ปากเกร็ดร่วมใจ 9 (5), | วัดกุ้งมดิชน (8), |
| พงษ์ธรรมนิเวศน์ (3), | โรงเรียนทหารขนส่ง (44) | |

หมวดที่ 2 สภาพแวดล้อม มี 7 ตัวชี้วัด

ข้อ 8 ครั้วเรือนมีความมั่นคงในที่อยู่อาศัย และบ้านมีสภาพคงทนถาวร

จากจำนวนที่สำรวจทั้งหมด 3,119 ครั้วเรือน มีครั้วเรือนไม่ผ่านเกณฑ์ 17 ครั้วเรือน ใน 13 ชุมชน ดังนี้

| | | |
|-----------------------|--------------------------|--------------------------|
| มิตรประชา (1), | บางตลาดพัฒนา 1 (1), | บางตลาดพัฒนา 4 (1), |
| บางตลาดพัฒนา 11 (1), | บางพูดสามัคคี 4 (1), | บางพูดสามัคคี 10 (2), |
| บางพูดสามัคคี 11 (1), | บ้านใหม่สมานฉันท์ 3 (3), | บ้านใหม่สมานฉันท์ 6 (1), |
| ปากเกร็ดร่วมใจ 1 (1), | ปากเกร็ดร่วมใจ 3 (2), | ปากเกร็ดร่วมใจ 9 (1), |
| วัดกุ้งมดิชน (1) | | |

ข้อ 11 ครั้วเรือที่มีการจัดบ้านเรือนเป็นระเบียบเรียบร้อย สะอาด และถูกสุขลักษณะ

จากจำนวนที่สำรวจทั้งหมด 3,119 ครั้วเรือน มีครั้วเรือนไม่ผ่านเกณฑ์ 150 ครั้วเรือน ใน 31 ชุมชน ดังนี้

| | | |
|---------------------------|--------------------------|-------------------------|
| คลองเกลือเอื้ออารี 5 (1), | ประจักษ์ 2 ระยะ 3 (1), | กฤษดาคร (3), |
| ประชาชื่น (1), | พบสุข (3), | ไทยสมุทร (1), |
| ปากเกร็ดวิลเลจ (1), | เสริมสุขนคร (3), | สี่ชัยทอง (17), |
| มิตรประชา (1), | บางตลาดพัฒนา 1 (1), | บางตลาดพัฒนา 2 (5), |
| บางตลาดพัฒนา 3 (1), | บางตลาดพัฒนา 4 (20), | บางตลาดพัฒนา 6 (1), |
| บางตลาดพัฒนา 11 (2), | บางพุดสามัคคี 3 (5), | บางพุดสามัคคี 4 (17), |
| บางพุดสามัคคี 8 (7), | บางพุดสามัคคี 9 (1), | บางพุดสามัคคี 10 (12), |
| บางพุดสามัคคี 11 (2), | บ้านใหม่สมานฉันท์ 3 (5), | บ้านใหม่สมานฉันท์ 6(1), |
| ปากเกร็ดร่วมใจ 1 (2), | ปากเกร็ดร่วมใจ 3 (9), | ปากเกร็ดร่วมใจ 7 (1), |
| ปากเกร็ดร่วมใจ 9 (14), | พงษ์ธรรมนิเวศน์ (1), | วัดกุ้ง-มติชน (12), |
| โรงเรียนทหารขนส่ง (2) | | |

ข้อ 12 ครั้วเรือนไม่ถูกรบกวนจากมลพิษ

จากจำนวนที่สำรวจทั้งหมด 3,119 ครั้วเรือน มีครั้วเรือนไม่ผ่านเกณฑ์ 167 ครั้วเรือน ใน 28 ชุมชน ดังนี้

| | | |
|---------------------------|---------------------------|------------------------|
| คลองเกลือเอื้ออารี 4 (1), | คลองเกลือเอื้ออารี 5 (4), | ดวงแก้ว (1), |
| กฤษดาคร (5), | ประจักษ์ 2 ระยะ 3 (1), | พบสุข (2), |
| สี่ชัยทอง (4), | บางตลาดพัฒนา 1 (19), | บางตลาดพัฒนา 4(1), |
| บางตลาดพัฒนา 6 (1), | บางตลาดพัฒนา 7 (2), | บางตลาดพัฒนา10(1), |
| บางพุดสามัคคี 1 (1), | บางพุดสามัคคี 3 (3), | บางพุดสามัคคี 4 (20), |
| บางพุดสามัคคี 8 (2), | บางพุดสามัคคี 10 (6), | บางพุดสามัคคี 11 (4), |
| บ้านใหม่สมานฉันท์ 2 (1), | บ้านใหม่สมานฉันท์ 3 (3), | บ้านใหม่สมานฉันท์6(2), |
| ปากเกร็ดร่วมใจ 1 (50), | ปากเกร็ดร่วมใจ 3 (6), | ปากเกร็ดร่วมใจ 5 (3), |
| ปากเกร็ดร่วมใจ 7 (1), | ปากเกร็ดร่วมใจ 8 (1), | ปากเกร็ดร่วมใจ 9 (6), |
| วัดกุ้ง-มติชน (16) | | |

ข้อ 13 ครั้วเรือมีการป้องกันอุบัติเหตุและภัยธรรมชาติอย่างถูกต้อง

จากจำนวนที่สำรวจทั้งหมด 3,119 ครั้วเรือน มีครั้วเรือนไม่ผ่านเกณฑ์ 82 ครั้วเรือน ใน 23 ชุมชน ดังนี้

| | | |
|---------------------|------------------------|----------------------|
| กฤษดาคร (2), | ประจักษ์ 2 ระยะ 3 (2), | พบสุข (2), |
| สี่ชัยทอง (19), | บางตลาดพัฒนา 2 (2), | บางตลาดพัฒนา 4(2), |
| บางตลาดพัฒนา 7 (1), | บางตลาดพัฒนา 11 (2), | บางพุดสามัคคี 3 (6), |

| | | |
|--------------------------|--------------------------|------------------------|
| บางพุดสามัคคี 4 (9), | บางพุดสามัคคี 5 (1), | บางพุดสามัคคี 8 (2), |
| บางพุดสามัคคี 10 (7), | บางพุดสามัคคี 11 (4), | บ้านใหม่สมานฉันท์1(2), |
| บ้านใหม่สมานฉันท์ 3 (2), | บ้านใหม่สมานฉันท์ 6 (1), | ปากเกร็ดร่วมใจ 1 (1), |
| ปากเกร็ดร่วมใจ 3 (20), | ปากเกร็ดร่วมใจ 4 (4), | ปากเกร็ดร่วมใจ 5 (3), |
| ปากเกร็ดร่วมใจ 9 (9), | วัดกุ๊ – มติชน (4) | |

ข้อ 14 ครรวัณมีความปลอดภัยในชีวิตและทรัพย์สิน

จากจำนวนที่สำรวจทั้งหมด 3,119 ครรวัณ มีครรวัณไม่ผ่านเกณฑ์ 6 ครรวัณ ใน 5 ชุมชน ดังนี้
 สีไยทอง (1), บางพุดสามัคคี 8 (1), บ้านใหม่สมานฉันท์1(1),
 ปากเกร็ดร่วมใจ 3 (1), วัดกุ๊-มติชน (2)

หมวดที่ 3 การศึกษา มี 5 ตัวชี้วัด

ข้อ 16 เด็กอายุ 6 – 14 ปี ได้รับการศึกษาภาคบังคับ 9 ปี

จากจำนวนที่สำรวจทั้งหมด 599 คน มีคนไม่ผ่านเกณฑ์ 1 คน ใน 1 ชุมชน ดังนี้
 ปากเกร็ดร่วมใจ 3 (1)

ข้อ 18 คนในครรวัณที่จบการศึกษาภาคบังคับ 9 ปี ที่ไม่ได้เรียนต่อและยังไม่มีงานทำ ได้รับการฝึกอบรมด้านอาชีพ

จากจำนวนที่สำรวจทั้งหมด 13 คน มีคนไม่ผ่านเกณฑ์ 1 คน ใน 1 ชุมชน ดังนี้
 ประชานิเวศน์ 2 ระยะ 3 (1)

ข้อ 19 คนอายุ 15 – 59 ปี อ่าน เขียน ภาษาไทยและคิดเลขอย่างง่ายได้

จากจำนวนที่สำรวจทั้งหมด 5,829 คน มีคนไม่ผ่านเกณฑ์ 18 คน ใน 12 ชุมชน ดังนี้
 ประชานิเวศน์ 2 ระยะ 3 (1) เสริมสุขนคร (2), บางตลาดพัฒนา 4(5),
 บางตลาดพัฒนา 5 (1), บางตลาดพัฒนา 6 (1), บางพุดสามัคคี 4 (1),
 บางพุดสามัคคี 5 (2), บางพุดสามัคคี 8 (1), บางพุดสามัคคี 9 (1),
 บางพุดสามัคคี 11 (1), บ้านใหม่สมานฉันท์ 1 (1), ปากเกร็ดร่วมใจ 9 (1)

หมวดที่ 4 การมีงานทำ และรายได้ มี 4 ตัวชี้วัด

ข้อ 20 คนอายุ 15 – 59 ปี มีอาชีพและรายได้

จากจำนวนที่สำรวจทั้งหมด 5,035 คน มีคนไม่ผ่านเกณฑ์ 243 คน ใน 31 ชุมชน ดังนี้
 คลองเกลือเอื้ออารี 4 (2), คลองเกลือเอื้ออารี 5 (6), กฤษดานคร (15),
 ประชาชื่น (2), ประชานิเวศน์ 2 ระยะ 3 (3), พบสุข (3),
 ปากเกร็ดวิลเลจ (10), ไทยสมุทร (2), สหกรณ์ 3 (4),
 เสริมสุขนคร (11), บางตลาดพัฒนา 2 (3), บางตลาดพัฒนา 4 (19),

บางตลาดพัฒนา 5 (1),
บางตลาดพัฒนา 10 (1),
บางพุดสามัคคี 4 (33),
บางพุดสามัคคี 11 (8),
ปากเกร็ดร่วมใจ 4 (4),
ปากเกร็ดร่วมใจ 7 (3),
วัดกุ้งมดิชน (13)

บางตลาดพัฒนา 6 (6),
บางพุดสามัคคี 1 (5),
บางพุดสามัคคี 9 (7),
บ้านใหม่สมานฉันท์ 3 (2),
ปากเกร็ดร่วมใจ 5 (3),
ปากเกร็ดร่วมใจ 9 (18),

บางตลาดพัฒนา 7 (3),
บางพุดสามัคคี 3 (1),
บางพุดสามัคคี 10 (11),
ปากเกร็ดร่วมใจ 3 (35),
ปากเกร็ดร่วมใจ 6 (4),
พงษ์ธรรมนิเวศน์ (5),

ข้อ 21 คนอายุ 60 ปีขึ้นไป มีอาชีพและรายได้

จากจำนวนที่สำรวจทั้งหมด 2,759 คน มีคนไม่ผ่านเกณฑ์ 525 คน ใน 33 ชุมชน ดังนี้

คลองเกลือเอื้ออารี 4 (15),
ประชาชื่น (1),
ปากเกร็ดวิไลเจด (29),
เสริมสุขนคร (16),
บางตลาดพัฒนา 5 (6),
บางตลาดพัฒนา 10 (9),
บางพุดสามัคคี 4 (32),
บางพุดสามัคคี 10 (16),
ปากเกร็ดร่วมใจ 1 (3),
ปากเกร็ดร่วมใจ 5 (48),
ปากเกร็ดร่วมใจ 9 (15),

คลองเกลือเอื้ออารี 5 (6),
ประชานิเวศน์ 2 ระยะ 3 (10),
สหกรณ์ 3 (5),
บางตลาดพัฒนา 2 (8),
บางตลาดพัฒนา 6 (24),
บางพุดสามัคคี 1 (16),
บางพุดสามัคคี 8 (1),
บางพุดสามัคคี 11 (34),
ปากเกร็ดร่วมใจ 3 (18),
ปากเกร็ดร่วมใจ 6 (15),
พงษ์ธรรมนิเวศน์ (6),

กฤษดานคร (85),
พบสุข (14),
ไทยสมุทร (8),
บางตลาดพัฒนา 4(13),
บางตลาดพัฒนา 7(19),
บางพุดสามัคคี 3 (4),
บางพุดสามัคคี 9 (10),
บ้านใหม่สมานฉันท์ 1 (1),
ปากเกร็ดร่วมใจ 4(16),
ปากเกร็ดร่วมใจ 7 (2),
วัดกุ้งมดิชน (19)

ข้อ 22 รายได้เฉลี่ยของคนในครัวเรือนต่อปี

จากจำนวนที่สำรวจทั้งหมด 3,119 ครัวเรือน มีครัวเรือนไม่ผ่านเกณฑ์ 7 ครัวเรือน ใน 4 ชุมชน ดังนี้

ประชานิเวศน์ 2 ระยะ 3 (2),
ปากเกร็ดร่วมใจ 1 (1)

บางพุดสามัคคี 4 (3),

บางตลาดพัฒนา 4(1),

ข้อ 23 ครัวเรือนมีการเก็บออมเงิน

จากจำนวนที่สำรวจทั้งหมด 3,119 ครัวเรือน มีครัวเรือนไม่ผ่านเกณฑ์ 1,338 ครัวเรือน ใน 53 ชุมชน ดังนี้

คลองเกลือเอื้ออารี 1 (20),
คลองเกลือเอื้ออารี 5 (13),
ประชานิเวศน์ 2 ระยะ 3 (21),
ราชพฤกษ์ (10),
สหกรณ์ 3 (3),

คลองเกลือเอื้ออารี 2 (23),
กฤษดานคร (20),
สวัสดิการ กทม. (16),
มิตรประชา (63),
เสริมสุขนคร (53),

คลองเกลือเอื้ออารี 4(9),
พบสุข (15),
ปากเกร็ดวิไลเจด (29),
ดวงแก้ว (1),
ลานทอง (13),

| | | |
|---------------------------|----------------------------|-------------------------|
| ไทยสมุทร (14), | สี่ชัยทอง (31), | บางตลาดพัฒนา1(119), |
| บางตลาดพัฒนา 2 (14), | บางตลาดพัฒนา 3 (20), | บางตลาดพัฒนา 4 (22), |
| บางตลาดพัฒนา 5 (24), | บางตลาดพัฒนา 6 (12), | บางตลาดพัฒนา 7 (5), |
| บางตลาดพัฒนา 10 (19), | บางตลาดพัฒนา 11 (6), | บางพุทสามัคคี 1 (7), |
| บางพุทสามัคคี 3 (16), | บางพุทสามัคคี 4 (73), | บางพุทสามัคคี 5 (2), |
| บางพุทสามัคคี 8 (27), | บางพุทสามัคคี 9 (7), | บางพุทสามัคคี 10(25), |
| บางพุทสามัคคี 11 (15), | บางพุทสามัคคี 12 (3), | บ้านใหม่สมานฉันท์1(28), |
| บ้านใหม่สมานฉันท์ 2 (10), | บ้านใหม่สมานฉันท์ 3 (130), | บ้านใหม่สมานฉันท์4(48), |
| บ้านใหม่สมานฉันท์ 5 (35), | บ้านใหม่สมานฉันท์ 6 (6), | ปากเกร็ดร่วมใจ 1(37), |
| ปากเกร็ดร่วมใจ 3 (134), | ปากเกร็ดร่วมใจ 4 (5), | ปากเกร็ดร่วมใจ 5 (3), |
| ปากเกร็ดร่วมใจ 6 (12), | ปากเกร็ดร่วมใจ 7 (13), | ปากเกร็ดร่วมใจ 8(13), |
| ปากเกร็ดร่วมใจ 9 (10), | ปากเกร็ดร่วมใจ 10 (7), | พงษ์ธรรมนิเวศน์ (7), |
| วัดกุ - มติชน (56), | โรงเรียนทหารขนส่ง (14) | |

หมวดที่ 5 ค่านิยม มี 8 ตัวชี้วัด

ข้อ 24 คนในครัวเรือนไม่ดื่มสุรา

จากจำนวนที่สำรวจทั้งหมด 9,407 คน มีคนไม่ผ่านเกณฑ์ 598 คน ใน 47 ชุมชน ดังนี้

| | | |
|---------------------------|----------------------------|-------------------------|
| คลองเกลือเอื้ออารี 1 (3), | คลองเกลือเอื้ออารี 2 (7), | คลองเกลือเอื้ออารี4(5), |
| คลองเกลือเอื้ออารี 5 (7), | ดวงแก้ว (1), | มิตรประชา (5), |
| กฤษดานคร (56), | ประชาณีเวศน์ 2 ระยะ 3 (2), | ประชาชื่น (5), |
| สวัสดิการ กทม. (2), | พบสุข (13), | ปากเกร็ดวิลเลจ (2), |
| ลานทอง (4), | สหกรณ์ 3 (2), | ไทยสมุทร (2), |
| เสริมสุขนคร (26), | บางตลาดพัฒนา 1 (31), | บางตลาดพัฒนา 2(9), |
| บางตลาดพัฒนา 4 (4), | บางตลาดพัฒนา 5 (4), | บางตลาดพัฒนา6(12), |
| บางตลาดพัฒนา 7 (3), | บางตลาดพัฒนา 11 (1), | บางพุทสามัคคี 1 (1), |
| บางพุทสามัคคี 10 (16), | บางพุทสามัคคี 11 (14), | บางพุทสามัคคี 12 (2), |
| บางพุทสามัคคี 3 (16), | บางพุทสามัคคี 4 (54), | บางพุทสามัคคี 8 (18), |
| บางพุทสามัคคี 9 (4), | บ้านใหม่สมานฉันท์ 1 (4), | บ้านใหม่สมานฉันท์2(5), |
| บ้านใหม่สมานฉันท์ 3 (6), | บ้านใหม่สมานฉันท์ 4 (26), | บ้านใหม่สมานฉันท์5(11), |
| บ้านใหม่สมานฉันท์ 6 (3), | ปากเกร็ดร่วมใจ 1 (53), | ปากเกร็ดร่วมใจ3(13), |
| ปากเกร็ดร่วมใจ 4 (3), | ปากเกร็ดร่วมใจ 5 (13), | ปากเกร็ดร่วมใจ 6 (8), |
| ปากเกร็ดร่วมใจ 7 (3), | ปากเกร็ดร่วมใจ 9 (20), | พงษ์ธรรมนิเวศน์ (4), |
| วัดกุ-มติชน (23), | โรงเรียนทหารขนส่ง (6) | |

ข้อ 25 คนในครัวเรือนไม่สุขุบหรี

จากจำนวนที่สำรวจทั้งหมด 9,407 คน มีคนไม่ผ่านเกณฑ์ 599 คน ใน 50 ชุมชน ดังนี้

| | | |
|---------------------------|----------------------------|-------------------------|
| คลองเกลือเอื้ออารี 1 (5), | คลองเกลือเอื้ออารี 2 (7), | คลองเกลือเอื้ออารี4(7), |
| คลองเกลือเอื้ออารี 5 (5), | ดวงแก้ว (1), | มิตรประชา (2), |
| ประชาชื่น (4), | ประชานิเวศน์ 2 ระยะ 3 (5), | กฤษดานคร (51), |
| พบสุข (12), | สวัสดิการ กทม. (1), | ปากเกร็ดวิลเลจ (5), |
| สหกรณ์ 3 (3), | ลานทอง (4), | ไทยสมุทร (4), |
| เสริมสุขนคร (11), | สี่ชัยทอง (1), | บางตลาดพัฒนา 1(75), |
| บางตลาดพัฒนา 2 (2), | บางตลาดพัฒนา 4 (37), | บางตลาดพัฒนา 5 (4), |
| บางตลาดพัฒนา 6 (10), | บางตลาดพัฒนา 7 (5), | บางตลาดพัฒนา 10(3), |
| บางตลาดพัฒนา 11 (10), | บางพุดสามัคคี 1 (10), | บางพุดสามัคคี 3 (5) , |
| บางพุดสามัคคี 4 (56), | บางพุดสามัคคี 5 (1), | บางพุดสามัคคี 8 (4), |
| บางพุดสามัคคี 9 (3), | บางพุดสามัคคี 10 (12), | บางพุดสามัคคี 11(10), |
| บางพุดสามัคคี 12 (1), | บ้านใหม่สมานฉันท์ 1 (1), | บ้านใหม่สมานฉันท์2(3), |
| บ้านใหม่สมานฉันท์ 3 (59), | บ้านใหม่สมานฉันท์ 4 (3), | บ้านใหม่สมานฉันท์5(21), |
| บ้านใหม่สมานฉันท์ 6 (6), | ปากเกร็ดร่วมใจ 1 (33), | ปากเกร็ดร่วมใจ3(19), |
| ปากเกร็ดร่วมใจ 4 (6), | ปากเกร็ดร่วมใจ 5 (14), | ปากเกร็ดร่วมใจ 6 (2), |
| ปากเกร็ดร่วมใจ 7 (1), | บ้านใหม่สมานฉันท์ 9 (14), | พงษ์ธรรมนิเวศน์ (1), |
| วัดกุ้มมิ้น (14), | โรงเรียนทหารขนส่ง (5) | |

ข้อ 26 คนอายุ 6 ปีขึ้นไปปฏิบัติกิจกรรมทางศาสนาอย่างน้อยสัปดาห์ละ 1 ครั้ง

จากจำนวนที่สำรวจทั้งหมด 9,214 คน มีคนไม่ผ่านเกณฑ์ 311 คน ใน 29 ชุมชน ดังนี้

| | | |
|----------------------------|---------------------------|-------------------------|
| คลองเกลือเอื้ออารี 2 (1), | กฤษดานคร (38), | ประชาชื่น (3), |
| ประชานิเวศน์ 2 ระยะ 3 (5), | พบสุข (3), | สี่ชัยทอง (2), |
| ปากเกร็ดวิลเลจ (5), | สหกรณ์ 3 (2), | เสริมสุขนคร (2), |
| บางตลาดพัฒนา 2 (2), | บางตลาดพัฒนา 4 (3), | บางตลาดพัฒนา5(1), |
| บางตลาดพัฒนา 6 (2), | บางพุดสามัคคี 3 (1), | บางพุดสามัคคี 4 (23), |
| บางพุดสามัคคี 8 (4), | บางพุดสามัคคี 9 (2) , | บางพุดสามัคคี 10 (2), |
| บางพุดสามัคคี 11 (11), | บ้านใหม่สมานฉันท์ 3 (52), | บ้านใหม่สมานฉันท์4(16), |
| บ้านใหม่สมานฉันท์ 5 (78), | ปากเกร็ดร่วมใจ 1 (3), | ปากเกร็ดร่วมใจ3(20), |
| ปากเกร็ดร่วมใจ 4 (3), | ปากเกร็ดร่วมใจ 6 (3), | ปากเกร็ดร่วมใจ 9 (2), |
| พงษ์ธรรมนิเวศน์ (5), | วัดกุ้มมิ้น (13) | |

ข้อ 28 ผู้พิการ ได้รับการดูแลจากครอบครัว ชุมชน ภาครัฐ หรือภาคเอกชน
จากจำนวนที่สำรวจทั้งหมด 149 คน มีคนไม่ผ่านเกณฑ์ 1 คน ใน 1 ชุมชน ดังนี้
ประจักษ์ 2 ระยะ 3 (1)

ข้อ 30 ครั้วเรือนมีส่วนร่วมทำกิจกรรมสาธารณะเพื่อประโยชน์ของชุมชนหรือท้องถิ่น
จากจำนวนที่สำรวจทั้งหมด 3,119 ครั้วเรือน มีครั้วเรือนไม่ผ่านเกณฑ์ 270 ครั้วเรือน ใน 31 ชุมชน
ดังนี้

| | | |
|---------------------------|---------------------------|------------------------|
| กฤษดากร (11), | ประจักษ์ 2 ระยะ 3 (1), | สวัสดิการ กทม. (5), |
| พบสุข (1), | สี่ชัยทอง (9), | ปากเกร็ดวิลเลจ (1), |
| ไทยสมุทร (1), | เสริมสุขนคร (1), | บางตลาดพัฒนา 1(26), |
| บางตลาดพัฒนา 3 (1), | บางตลาดพัฒนา 6 (2), | บางตลาดพัฒนา 7(12), |
| บางตลาดพัฒนา 10 (2), | บางพูดสามัคคี 3 (1), | บางพูดสามัคคี 4 (6), |
| บางพูดสามัคคี 8 (9) , | บางพูดสามัคคี 10 (4), | บางพูดสามัคคี 11 (5), |
| บ้านใหม่สมานฉันท์ 2 (1), | บ้านใหม่สมานฉันท์ 3 (38), | บ้านใหม่สมานฉันท์4(5), |
| บ้านใหม่สมานฉันท์ 5 (18), | บ้านใหม่สมานฉันท์ 6 (38), | ปากเกร็ดร่วมใจ1(17), |
| ปากเกร็ดร่วมใจ 3 (46), | ปากเกร็ดร่วมใจ 5 (1), | ปากเกร็ดร่วมใจ 6 (1), |
| ปากเกร็ดร่วมใจ 9 (3) | | |

ข้อ 31 ครอบครัวมีความอบอุ่น

จากจำนวนที่สำรวจทั้งหมด 3,119 ครั้วเรือน มีครั้วเรือนไม่ผ่านเกณฑ์ 210 ครั้วเรือน ใน 27 ชุมชน
ดังนี้

| | | |
|---------------------------|---------------------------|-------------------------|
| คลองเกลือเอื้ออารี 2 (2), | คลองเกลือเอื้ออารี 4 (1), | คลองเกลือเอื้ออารี5(3), |
| ดวงแก้ว (1), | สี่ชัยทอง (1), | กฤษดากร (2), |
| ประชาชื่น (1), | พบสุข (1), | สวัสดิการ กทม. (1), |
| บางตลาดพัฒนา 1 (2), | บางตลาดพัฒนา 2 (1), | บางตลาดพัฒนา3(2), |
| บางตลาดพัฒนา 6 (1), | บางตลาดพัฒนา 7 (16), | บางตลาดพัฒนา11(1), |
| บางพูดสามัคคี 4 (10), | บางพูดสามัคคี 8 (2), | บางพูดสามัคคี 10 (8), |
| บางพูดสามัคคี 11 (5), | บ้านใหม่สมานฉันท์ 1 (1), | บ้านใหม่สมานฉันท์2(1), |
| บ้านใหม่สมานฉันท์ 3 (94), | บ้านใหม่สมานฉันท์ 4 (34), | บ้านใหม่สมานฉันท์5(1), |
| ปากเกร็ดร่วมใจ 3 (8), | ปากเกร็ดร่วมใจ 9 (6), | วัดกุฎ-มติชน (1) |

จากการสำรวจข้อมูล จปฐ.ปี 2562 จำนวน 3,119 ครั้วเรือน จาก 54 ชุมชน มีตัวชี้วัดที่ร้อยละ
ไม่ผ่านเกณฑ์มากที่สุด 3 ลำดับแรก ดังนี้

1. ตัวชี้วัดที่ 23 ครั้วเรือนมีการเก็บออม

ไม่ผ่านเกณฑ์ 1,338 ครั้วเรือน คิดเป็นร้อยละ 42.90

2. ตัวชี้วัดที่ 21 อายุ 60 ปีขึ้นไปมีอาชีพและรายได้
ไม่ผ่านเกณฑ์ 525 คน คิดเป็นร้อยละ 19.03
3. ตัวชี้วัดที่ 30 ครั้วเรือนมีส่วนร่วมทำกิจกรรมสาธารณะประโยชน์ของชุมชนหรือท้องถิ่น
ไม่ผ่านเกณฑ์ 270 ครั้วเรือน คิดเป็นร้อยละ 8.66

11. การส่งเสริมการมีส่วนร่วมของประชาชนในเขตเทศบาลนครปากเกร็ด

เทศบาลนครปากเกร็ดให้ความสำคัญต่อการมีส่วนร่วมของประชาชนในการพัฒนาพื้นที่ โดยจัดให้มีการประชุมร่วมกันระหว่างผู้บริหารเทศบาลนครปากเกร็ด ผู้นำชุมชน ผู้แทนส่วนราชการ เพื่อรับทราบปัญหาและหาแนวทางการแก้ไขปัญหา เป็นประจำทุก 2 เดือน

การประชุมท้องถิ่นเพื่อรับทราบปัญหาความต้องการของประชาชนในพื้นที่ สำหรับการจัดทำแผนพัฒนาท้องถิ่น (พ.ศ. 2566 - 2570) เนื่องจากเกิดการแพร่ระบาดของโรคติดเชื้อไวรัสโคโรนา 2019 (COVID-19) จำเป็นต้องหลีกเลี่ยงการจัดกิจกรรมการประชุม เพื่อลดความเสี่ยงต่อการแพร่ระบาดของโรคติดเชื้อไวรัสโคโรนา 2019 (COVID-19) และเพื่อให้การจัดทำโครงการสอดคล้องกับปัญหาความต้องการของประชาชนในพื้นที่ เทศบาลนครปากเกร็ดจึงนำข้อมูลจากแบบสำรวจปัญหาความต้องการของชุมชนและข้อมูลโครงการพัฒนาจากแผนชุมชนมาประกอบการพิจารณาการจัดทำโครงการพัฒนาบรรจุในแผนพัฒนาท้องถิ่น (พ.ศ. 2566 - 2570)

12. อื่นๆ

12.1 ข้อมูลพื้นฐานของเทศบาลนครปากเกร็ด

12.1.1 ด้านโครงสร้างทางการเมืองและการบริหารของเทศบาลนครปากเกร็ด

1. โครงสร้างทางการเมือง ตามพระราชบัญญัติเทศบาล พ.ศ.2496 แก้ไขเพิ่มเติมถึง (ฉบับที่ 13) พ.ศ.2552 กำหนดให้องค์การเทศบาลประกอบด้วย สภาเทศบาลและนายกเทศมนตรีซึ่งมาจากการเลือกตั้งโดยตรงของประชาชนในพื้นที่ ในทางการเมืองเทศบาลนครปากเกร็ด จึงประกอบด้วย **ฝ่ายบริหาร** ได้แก่ นายกเทศมนตรี 1 คน และรองนายกเทศมนตรี จำนวนไม่เกิน 4 คน **ฝ่ายนิติบัญญัติ** ประกอบด้วย สมาชิกสภาเทศบาล จำนวน 24 คน

ในส่วนของพนักงานเทศบาลซึ่งเป็นฝ่ายข้าราชการประจำมี “ปลัดเทศบาล” เป็นผู้บังคับบัญชาสูงสุดทำหน้าที่ในการบริหารงานภายในเทศบาลให้เป็นไปตามนโยบายที่ได้รับจากรัฐบาล และฝ่ายบริหารของเทศบาล และควบคุมดูแลให้การดำเนินงานของเทศบาลเป็นไปอย่างมีประสิทธิภาพ และถูกต้องตามกฎหมาย ระเบียบแบบแผนของทางราชการ

2. โครงสร้างการบริหารงาน ของเทศบาลนครปากเกร็ด ประกอบด้วย ส่วนราชการ จำนวน 2 สำนัก 6 กอง และหน่วยงานตรวจสอบภายใน โดยมีอัตรากำลังและจำนวนพนักงาน ลูกจ้างประจำ พนักงานจ้าง และพนักงานครูเทศบาล ดังนี้

ตารางที่ 14 ตารางแสดงอัตรากำลังพนักงานเทศบาล ลูกจ้างประจำ พนักงานจ้างและพนักงานครูเทศบาลนครปากเกร็ด อำเภอปากเกร็ด จังหวัดนนทบุรี

| สำนัก / กอง | จำนวนพนักงานเทศบาลแยกตามระดับ | | | | | | | | | | | | | | พนักงาน ครู | ลูกจ้างป ระจำ | พนักงาน จ้าง ผู้เชี่ยวชาญ พิเศษ | พนักงาน จ้างตาม ภารกิจ | พนักงาน จ้างทั่วไป | รวม อัตรากำลัง ทั้งสิ้น (คน) |
|----------------------|-------------------------------|-------------------|-----------------|---------------------|-------------------|------------------------|--------------------|----------------------------|---------------|--------------|--------------------------|---------------|--------------|-----|----------------|------------------|--|------------------------------|-----------------------|------------------------------------|
| | ประเภททั่วไป | | | ประเภทวิชาการ | | | | ประเภทอำนวยการ ท้องถิ่น | | | ประเภทบริหาร ท้องถิ่น | | | รวม | | | | | | |
| | | | | | | | | | | | | | | | | | | | | |
| | ระดับ ปฏิบัติงาน | ระดับ ชำนาญงาน | ระดับ อาวุโส | ระดับ ปฏิบัติการ | ระดับ ชำนาญการ | ระดับ ชำนาญการพิเศษ | ระดับ เชี่ยวชาญ | ระดับ ต้น | ระดับ กลาง | ระดับ สูง | ระดับ ต้น | ระดับ กลาง | ระดับ สูง | | | | | | | |
| ปลัดเทศบาล/รองปลัดฯ | - | - | - | - | - | - | - | - | - | - | - | 2 | 2 | 4 | - | - | - | - | - | 4 |
| สำนักปลัดเทศบาล | 7 | - | 2 | 10 | 11 | - | - | 3 | 1 | - | - | - | - | 34 | - | 8 | - | 74 | 42 | 158 |
| สำนักการคลัง | 5 | 5 | 2 | 5 | 9 | - | - | 3 | 2 | 1 | - | - | - | 32 | - | 3 | - | 66 | 32 | 133 |
| สำนักการช่าง | 5 | 6 | 3 | 10 | 5 | 1 | 1 | 5 | 3 | 1 | - | - | - | 40 | - | 12 | - | 92 | 105 | 249 |
| กองการสาธารณสุขฯ | 4 | 1 | 1 | 12 | 7 | 4 | - | 2 | 1 | - | - | - | - | 32 | - | 14 | - | 59 | 290 | 395 |
| กองวิชาการและแผนงาน | 2 | 1 | - | 11 | 5 | 1 | - | 4 | 1 | - | - | - | - | 25 | - | 1 | - | 23 | 1 | 50 |
| กองการศึกษา | 1 | - | - | 13 | 2 | - | - | 3 | - | - | - | - | - | 19 | 83 | 2 | 1 | 81 | 33 | 219 |
| กองสวัสดิการสังคม | 1 | 2 | - | 4 | 4 | - | - | 4 | 1 | - | - | - | - | 16 | - | - | - | 9 | - | 25 |
| กองทะเบียนราษฎรฯ | 2 | 2 | 3 | 2 | 12 | - | - | 2 | 1 | - | - | - | - | 24 | - | - | - | 14 | - | 38 |
| หน่วยงานตรวจสอบภายใน | - | - | - | - | - | - | - | - | - | - | - | - | - | - | - | - | - | - | - | 0 |
| รวม (คน) | 27 | 17 | 11 | 67 | 55 | 6 | 1 | 26 | 10 | 2 | - | 2 | 2 | 226 | 83 | 40 | 1 | 418 | 503 | 1,271 |

ตารางที่ 15 ตารางแสดงอัตรากำลังพนักงานครูเทศบาลแยกตามวิทยฐานะ

| สถานศึกษาในสังกัดเทศบาลนครปากเกร็ด | ตำแหน่ง/วิทยฐานะ | | | | | | | | | | รวม (กรอบ+มีตัว) | หมายเหตุ มีตัว |
|--|----------------------|------|-------------------------|------|------|------|------|------|---------------------------|------|---------------------|-------------------|
| | ผู้อำนวยการสถานศึกษา | | รองผู้อำนวยการสถานศึกษา | | ครู | | | | ครูผู้ช่วย/ครูผู้ดูแลเด็ก | ว่าง | | |
| | คศ.4 | คศ.3 | คศ.3 | คศ.1 | คศ.4 | คศ.3 | คศ.2 | คศ.1 | | | | |
| โรงเรียนวัดบ่อ (นันทวิทยา) นครปากเกร็ด ๑ | - | - | 2 | 1 | - | 6 | 18 | 12 | 8 | 8 | 55 | 47 |
| โรงเรียนผาสุภมณีจักรมิตรภาพ ที่ ๑๑๖ นครปากเกร็ด ๒ | 1 | - | 1 | - | - | 7 | 13 | 3 | 1 | 8 | 34 | 26 |
| โรงเรียนวัดกุ้ (นันทาภิวัฒน์วิทยา) นครปากเกร็ด ๓ | - | - | - | - | - | 2 | 6 | 3 | - | 2 | 13 | 11 |
| ศูนย์พัฒนาเด็กเล็ก | - | - | - | - | - | - | 7 | 7 | - | 4 | 18 | 14 |
| รวม | 1 | - | 3 | 1 | - | 15 | 44 | 25 | 9 | 22 | 120 | 98 |

(ข้อมูล ณ วันที่ 1 พฤษภาคม 2564)

โครงสร้างแผนอัตรากำลัง 3 ปี พ.ศ. 2564-2566

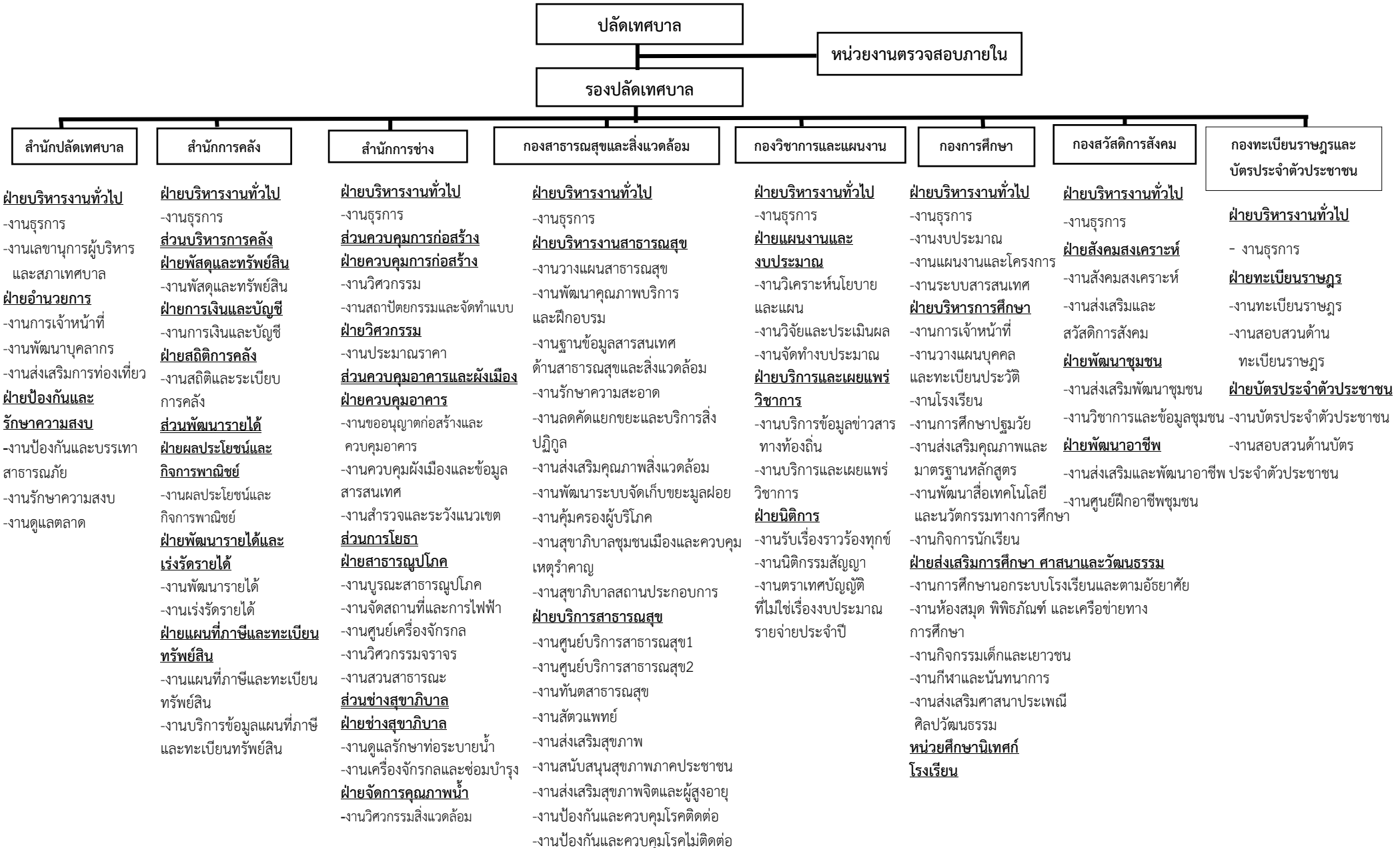

12.2 สถานะการคลังของเทศบาลนครปากเกร็ด

เทศบาลนครปากเกร็ดมีรายได้มาจากการจัดเก็บภาษีโรงเรือนและที่ดิน หรือภาษีที่ดินและสิ่งปลูกสร้าง ภาษีป้าย ภาษีบำรุงท้องที่ ค่าธรรมเนียม ค่าปรับ ใบอนุญาต และรายได้จากทรัพย์สินของเทศบาล นอกจากนั้นเทศบาลนครปากเกร็ดยังได้รับการจัดสรรภาษีบางประเภทจากส่วนกลางซึ่งถือเป็นรายได้ส่วนใหญ่ของเทศบาล รวมทั้งเงินอุดหนุน เพื่อพัฒนาเมืองในด้านต่าง ๆ ซึ่งในตารางที่ 16 ได้แสดงข้อมูลด้านการคลังของเทศบาลนครปากเกร็ด ในช่วงปีงบประมาณ 2559-2563 แบ่งเป็นหมวดรายรับและหมวดรายจ่าย ดังนี้

ตารางที่ 16 ตารางแสดงงบประมาณหมวดรายรับและหมวดรายจ่ายของเทศบาลนครปากเกร็ด ในปีงบประมาณ 2559 – 2563

| หมวดรายรับ | | | | | |
|---|-------------------------|-------------------------|-------------------------|-------------------------|-------------------------|
| หมวดรายรับ | ปี 2559 (รายรับจริง) | ปี 2560 (รายรับจริง) | ปี 2561 (รายรับจริง) | ปี 2562 (รายรับจริง) | ปี 2563 (รายรับจริง) |
| -หมวดภาษีอากร | 212,819,841.93 | 244,764,316.03 | 259,324,397.71 | 306,041,667.48 | 123,610,446.28 |
| -หมวดค่าธรรมเนียม ค่าปรับและใบอนุญาต | 43,111,836.10 | 47,830,055.80 | 47,279,609.79 | 45,484,078.05 | 45,813,848.35 |
| -หมวดรายได้จากทรัพย์สิน | 49,839,244.47 | 47,063,077.74 | 54,248,733.75 | 66,052,081.76 | 72,001,314.92 |
| -หมวดรายได้จากสาธารณูปโภค และ เทศพาณิชย์ | 2,391,519.01 | 2,374,267.02 | 1,969,831.27 | 1,986,233.06 | 2,012,110.21 |
| -หมวดรายได้เบ็ดเตล็ด | 2,722,971.21 | 4,785,434.63 | 2,914,604.82 | 527,955.13 | 1,442,478.70 |
| -หมวดรายได้จากทุน | 73,533.00 | 62,768.00 | 2,740.50 | 27,001.50 | - |
| -หมวดภาษีจัดสรร | 831,779,240.41 | 996,360,597.81 | 1,045,749,431.02 | 1,015,635,526.73 | 899,950,352.74 |
| -หมวดเงินอุดหนุนทั่วไป | 194,172,584.00 | 418,420,060.00 | 399,056,090.00 | 427,088,636.00 | 435,358,996.00 |
| -หมวดเงินอุดหนุนเฉพาะกิจ | 190,147,256.17 | 13,125,820.23 | 13,004,868.88 | 14,880,429.25 | 20,111,661.09 |
| รวมรายรับทั้งสิ้น | 1,527,058,026.30 | 1,774,786,397.26 | 1,823,550,307.74 | 1,877,723,608.96 | 1,600,301,208.29 |

หมวดรายจ่าย

| หมวดรายจ่าย | ปี 2559 (รายจ่ายจริง) | ปี 2560 (รายจ่ายจริง) | ปี 2561 (รายจ่ายจริง) | ปี 2562 (รายจ่ายจริง) | ปี 2563 (รายจ่ายจริง) |
|----------------------|--------------------------|--------------------------|--------------------------|--------------------------|--------------------------|
| -งบกลาง | 40,457,572.04 | 230,915,229.29 | 250,868,523.85 | 252,778,815.04 | 283,732,496.99 |
| -งบบุคลากร | 248,451,774.02 | 245,805,225.50 | 255,606,589.48 | 270,061,175.50 | 279,571,685.76 |
| -งบดำเนินการ | 333,477,850.69 | 337,828,856.47 | 327,118,467.63 | 377,460,587.52 | 342,415,609.94 |
| -งบลงทุน | 496,110,488.76 | 668,119,304.47 | 722,605,725.17 | 577,159,103.11 | 550,137,337.49 |
| -งบรายจ่ายอื่น | 9,700,000.00 | 9,200,000.00 | 14,723,325.00 | 14,932,152.56 | 19,400,850.00 |
| -งบเงินอุดหนุน | 35,843,593.00 | 44,028,639.00 | 381,131,366.02 | 42,286,163.45 | 39,087,875.00 |
| -เงินอุดหนุนเฉพาะกิจ | 190,147,256.17 | 13,125,820.23 | 13,004,868.88 | 14,880,429.25 | 18,854,715.89 |
| รวมรายจ่ายทั้งสิ้น | 1,354,188,534.68 | 1,549,023,074.96 | 1,622,058,866.03 | 1,549,558,426.43 | 1,533,200,571.07 |

8.4 ด้านพัสดุครุภัณฑ์และอุปกรณ์เครื่องมือเครื่องใช้

8.4.1 ด้านการป้องกันและบรรเทาสาธารณภัย เทศบาลนครปากเกร็ดมีผู้ปฏิบัติงานด้านการป้องกันและบรรเทาสาธารณภัย จำนวน 93 คน และมีอาสาสมัครป้องกันภัยฝ่ายพลเรือน จำนวน 1,728 คน โดยมีเครื่องมือเครื่องจักร และวัสดุ อุปกรณ์ ในการปฏิบัติงาน ดังนี้

| | | | |
|---|-------|----|---------|
| - รถยนต์กระบะ | จำนวน | 6 | คัน |
| - รถยนต์กู้ภัย | จำนวน | 1 | คัน |
| - รถยนต์ดับเพลิง | จำนวน | 7 | คัน |
| - รถดับเพลิงโฟมและเคมี | จำนวน | 1 | คัน |
| - รถดับเพลิงบันไดเลื่อน | จำนวน | 1 | คัน |
| - รถยนต์บรรทุกน้ำ (10 ล้อ) | จำนวน | 9 | คัน |
| - รถยนต์บรรทุกน้ำ (6 ล้อ) | จำนวน | 5 | คัน |
| - รถยนต์บรรทุก ความจุ 2 ลูกบาศก์เมตร | จำนวน | 1 | คัน |
| - รถดับเพลิงและกู้ภัยสำหรับอาคารสูง | จำนวน | 1 | คัน |
| - รถยนต์เฉพาะการดับเพลิงระบบโฟม พร้อมเครื่องฉีดหมอกน้ำ | จำนวน | 1 | คัน |
| - รถจักรยานยนต์ | จำนวน | 2 | คัน |
| - เรือตรวจการณ์เคลื่อนที่เร็ว (เจ็ทสกี) | จำนวน | 2 | ลำ |
| - เครื่องสูบน้ำดับเพลิงชนิดหาคาม | จำนวน | 2 | เครื่อง |
| - เครื่องสูบน้ำ | จำนวน | 10 | เครื่อง |
| - ท่อพญานาค | จำนวน | 5 | ท่อ |
| - เครื่องเลื่อยโซ่ยนต์ | จำนวน | 14 | เครื่อง |

8.4.2 ด้านการดูแลรักษาสิ่งแวดล้อม

| | | | |
|--|-------|----|---------|
| - รถยนต์บรรทุกจัดเก็บขยะมูลฝอย | จำนวน | 60 | คัน |
| - รถสุขาเคลื่อนที่ | จำนวน | 4 | คัน |
| - รถยนต์ขนถ่ายขยะมูลฝอย | จำนวน | 5 | คัน |
| - รถขุดตักหน้าขุดตักหลัง | จำนวน | 2 | คัน |
| - รถแมคโคร (ตีนตะขาบ) | จำนวน | 1 | คัน |
| - รถยนต์บรรทุกน้ำอเนกประสงค์ | จำนวน | 6 | คัน |
| - รถยนต์กวาดตูดฝุ่น | จำนวน | 3 | คัน |
| - รถยนต์ดูดสิ่งปฏิกูล | จำนวน | 5 | คัน |
| - เรือไฟเบอร์กลาสพร้อมเครื่องยนต์ติดท้ายเรือ | จำนวน | 2 | ลำ |
| - เรือเก็บขยะมูลฝอยท้องแบน | จำนวน | 2 | ลำ |
| - เรือลำเลียงสำหรับขนถ่าย | จำนวน | 1 | ลำ |
| - เครื่องตัดหญ้าแบบข้อแข็งชนิดสะพายหลัง | จำนวน | 12 | เครื่อง |

| | | | |
|--|-------|----|---------|
| - เครื่องพ่นน้ำยาเคมีชนิดละอองฝอยขนาดใหญ่(ULV) | จำนวน | 1 | เครื่อง |
| - เครื่องพ่นน้ำยาเคมีชนิดละอองฝอย | จำนวน | 64 | เครื่อง |
| - เครื่องพ่นหมอกควัน | จำนวน | 10 | เครื่อง |
| - เครื่องย่อยกิ่งไม้ติดตั้งเทอร์ลเลอร์ลากจูง | จำนวน | 1 | เครื่อง |
| - เครื่องกำจัดขยะสตรระบบย่อยสลาย | จำนวน | 2 | เครื่อง |

8.4.3 ด้านการสาธารณสุข

| | | | |
|---|-------|---|---------|
| - เตียงพยาบาลหัวเตียงปรับระดับได้ | จำนวน | 2 | เตียง |
| - เตียงพยาบาลหัวเตียงปรับระดับได้ (เตียงตรวจโรค) | จำนวน | 3 | เตียง |
| - เครื่องตรวจโรคภายใน ชนิด 2 ตอน | จำนวน | 1 | เตียง |
| - เตียงซิมมอน | จำนวน | 5 | เตียง |
| - เตียงเด็ก | จำนวน | 3 | เตียง |
| - เครื่องมือผ่าตัด | จำนวน | 3 | ชุด |
| - เตียงตรวจนารีเวชสแตนเลส | จำนวน | 2 | เตียง |
| - ยูนิททำฟัน | จำนวน | 1 | เครื่อง |
| - ยูนิททำฟันแบบเคลื่อนที่ | จำนวน | 1 | เครื่อง |
| - ยูนิททางทันตกรรมพร้อมอุปกรณ์และชุดด้ามกรอ | จำนวน | 3 | เครื่อง |
| - เครื่องปั่นและผสมสารอุดฟัน | จำนวน | 1 | เครื่อง |
| - เครื่องเอกซเรย์ฟัน | จำนวน | 2 | เครื่อง |
| - เครื่องฉายแสงวัสดุอุดฟัน | จำนวน | 2 | เครื่อง |
| - รถตู้พยาบาล | จำนวน | 3 | คัน |
| - เครื่องดูดหินปูนอัตโนมัติ | จำนวน | 2 | เครื่อง |
| - เครื่องนั่งฆ่าเชื้อโรคด้วยแรงดันไอน้ำอัตโนมัติ | จำนวน | 2 | เครื่อง |
| - รถเข็นคนไข้พับได้อลูมิเนียมอัลลอยด์ | จำนวน | 2 | คัน |
| - เครื่องหล่อลื่นลูกปืนด้ามกรอ | จำนวน | 1 | เครื่อง |
| - หม้อต้มเครื่องมือไฟฟ้า | จำนวน | 1 | หม้อ |
| - เครื่องห่อกระดาษเครื่องมือ | จำนวน | 2 | เครื่อง |
| - เครื่องหาปลายรากฟัน | จำนวน | 1 | เครื่อง |
| - โต๊ะผ่าตัดสแตนเลส | จำนวน | 2 | ตัว |
| - ปืนยิงยาสลบ | จำนวน | 1 | กระบอก |
| - รถเข็นสแตนเลส 3 ชั้น สำหรับวาง 4 ล้อ | จำนวน | 1 | คัน |
| - เครื่องชั่งน้ำหนัก (สำหรับสัตว์) พร้อมแท่นชั่งน้ำหนัก | จำนวน | 1 | เครื่อง |
| - โต๊ะผ่าตัดทำหมันพร้อมตะแกรงทำแผล | จำนวน | 2 | ตัว |

| | | | |
|-----------------------|-------|---|---------|
| - เสาแขวนน้ำเกลือ | จำนวน | 2 | เสา |
| - เครื่องอ่านไมโครชิพ | จำนวน | 1 | เครื่อง |
| - เครื่องขัดฟันสุนัข | จำนวน | 1 | เครื่อง |

8.4.4 ด้านสาธารณูปโภคและไฟฟ้าสาธารณะ มีเครื่องมือ เครื่องจักร และวัสดุ อุปกรณ์ ดังนี้

| | | | |
|--|-------|----|---------|
| - รถบรรทุกแบบเทท้าย (ขนาดใหญ่) | จำนวน | 8 | คัน |
| - รถดูดท่อ 10 ล้อ | จำนวน | 1 | คัน |
| - รถบรรทุกแบบเทท้าย 6 ล้อเล็ก (ขนาดเล็ก) | จำนวน | 5 | คัน |
| - รถเทเลอร์ | จำนวน | 2 | คัน |
| - รถบดเดินตาม | จำนวน | 1 | คัน |
| - รถเกรดเดอร์ | จำนวน | 1 | คัน |
| - รถตักหน้า – ขุดหลัง | จำนวน | 3 | คัน |
| - รถกระเช้าไฟฟ้า | จำนวน | 3 | คัน |
| - รถแทรกเตอร์ | จำนวน | 1 | คัน |
| - รถบรรทุกติดตั้งเครน | จำนวน | 4 | คัน |
| - รถบรรทุก 6 ล้อใหญ่ | จำนวน | 2 | คัน |
| - รถบด (ขนาดใหญ่) | จำนวน | 1 | คัน |
| - รถแบ็คโฮเล็ก | จำนวน | 1 | คัน |
| - รถชุดไฮดรอลิคแบบล้อยาง 4 ล้อ | จำนวน | 4 | คัน |
| - รถชุดไฮดรอลิคแบบตีนตะขาบ | จำนวน | 2 | คัน |
| - รถบรรทุกน้ำ | จำนวน | 6 | คัน |
| - รถดูดท่อ 6 ล้อ | จำนวน | 5 | คัน |
| - รถปิคอัพ | จำนวน | 17 | คัน |
| - รถเก็บขยะเล็ก | จำนวน | 3 | คัน |
| - รถบด (ขนาดเล็ก) | จำนวน | 1 | คัน |
| - รถจี๊ป | จำนวน | 1 | คัน |
| - รถแบ็คโฮ PC200 | จำนวน | 1 | คัน |
| - รถฟาร์มแทรกเตอร์ | จำนวน | 1 | คัน |
| - รถตู้ | จำนวน | 2 | คัน |
| - รถจักรยานยนต์ | จำนวน | 3 | คัน |
| - รถยนต์บรรทุกชุดตัมสีและตีเส้นจราจร | จำนวน | 1 | คัน |
| - เครื่องผสมคอนกรีต | จำนวน | 1 | เครื่อง |

| | | | |
|-----------------------------|-------|----|---------|
| - เครื่องเจาะคอนกรีต | จำนวน | 2 | เครื่อง |
| - เครื่องตบดิน | จำนวน | 1 | เครื่อง |
| - เครื่องปั่นไฟ | จำนวน | 3 | เครื่อง |
| - เครื่องสูบน้ำชนิดหาคาม | จำนวน | 4 | เครื่อง |
| - เครื่องตัดหญ้า | จำนวน | 18 | เครื่อง |
| - เครื่องย่อยพืชสด | จำนวน | 5 | เครื่อง |
| - เครื่องสูบน้ำ 12 นิ้ว | จำนวน | 4 | เครื่อง |
| - เครื่องสูบน้ำ 8 นิ้ว | จำนวน | 17 | เครื่อง |
| - เครื่องสูบน้ำไฟฟ้า 8 นิ้ว | จำนวน | 9 | เครื่อง |
| - เครื่องผลักดันน้ำ | จำนวน | 5 | เครื่อง |
| - รถกระบะไฟฟ้า ชนิด 4 ล้อ | จำนวน | 3 | คัน |
| - รถนั่งไฟฟ้า ชนิด 4 ล้อ | จำนวน | 2 | คัน |
| - เรือพonton | จำนวน | 3 | ลำ |

8.4.5 ด้านการให้บริการ

| | | | |
|-----------------------|-------|---|-----|
| - รถทะเบียนเคลื่อนที่ | จำนวน | 1 | คัน |
| - รถจักรยานยนต์ | จำนวน | 2 | คัน |
| - รถเข็นคนพิการ | จำนวน | 3 | คัน |
| - รถยนต์ | จำนวน | 1 | คัน |

ส่วนที่ 2

ยุทธศาสตร์การพัฒนาเทศบาลนครปากเกร็ด

ส่วนที่ 2

ยุทธศาสตร์การพัฒนาเทศบาลนครปากเกร็ด

2.1 ความสัมพันธ์ระหว่างแผนพัฒนาระดับมหภาค

ในการจัดทำแผนพัฒนาท้องถิ่น (พ.ศ.2566 – 2570) เทศบาลนครปากเกร็ดคำนึงถึงความสอดคล้องระหว่างยุทธศาสตร์ชาติ 20 ปี (พ.ศ. 2561-2580) กรอบแผนพัฒนาเศรษฐกิจและสังคมแห่งชาติ ฉบับที่ 13 (พ.ศ. 2566-2570) ยุทธศาสตร์การพัฒนากลุ่มจังหวัด ยุทธศาสตร์การพัฒนาระดับจังหวัด และกรอบยุทธศาสตร์การพัฒนาขององค์กรปกครองส่วนท้องถิ่นในเขตจังหวัดนนทบุรี วิสัยทัศน์ และยุทธศาสตร์การพัฒนาของเทศบาลนครปากเกร็ด นโยบายในการแก้ไขปัญหาความเดือดร้อนของประชาชนและความต้องการในการพัฒนา และใช้ยุทธศาสตร์ระดับต่าง ๆ ที่ได้กล่าวข้างต้นเป็นหลักในการวิเคราะห์และจัดลำดับความสำคัญของการพัฒนา โดยมีสาระสำคัญสรุปได้ ดังนี้

2.1.1 ยุทธศาสตร์ชาติ 20 ปี (พ.ศ. 2561-2580)

• วิสัยทัศน์ประเทศไทย

“ประเทศไทยมีความมั่นคง มั่งคั่ง ยั่งยืน เป็นประเทศพัฒนาแล้ว
ด้วยการพัฒนาตามหลักปรัชญาของเศรษฐกิจพอเพียง”

• เป้าหมายการพัฒนาประเทศ

“ประเทศชาติมั่นคง ประชาชนมีความสุข เศรษฐกิจพัฒนาอย่างต่อเนื่อง
สังคมเป็นธรรม ฐานทรัพยากรธรรมชาติยั่งยืน”

โดยมียุทธศาสตร์ชาติที่จะใช้เป็นกรอบแนวทางการพัฒนาในระยะ 20 ปี ประกอบด้วย 6 ยุทธศาสตร์ ได้แก่

1. ยุทธศาสตร์ชาติด้านความมั่นคง ประกอบด้วย 5 ประเด็น ได้แก่
 - (1) การรักษาความสงบภายในประเทศ
 - (2) การป้องกันและแก้ไขปัญหาที่มีผลกระทบต่อความมั่นคง
 - (3) การพัฒนาศักยภาพของประเทศให้พร้อมเผชิญภัยคุกคามที่กระทบต่อความมั่นคงของชาติ
 - (4) การบูรณาการความร่วมมือด้านความมั่นคงกับอาเซียนและนานาชาติ
 - (5) การพัฒนากลไกการบริหารจัดการความมั่นคงแบบองค์รวม
2. ยุทธศาสตร์ชาติด้านการสร้างความสามารถในการแข่งขัน ประกอบด้วย 5 ประเด็น ได้แก่
 - (1) การเกษตรสร้างมูลค่า
 - (2) อุตสาหกรรมและบริการแห่งอนาคต
 - (3) สร้างความหลากหลายด้านการท่องเที่ยว
 - (4) โครงสร้างพื้นฐาน เชื่อมไทย เชื่อมโลก
 - (5) พัฒนาเศรษฐกิจบนพื้นฐานผู้ประกอบการยุคใหม่

3. ยุทธศาสตร์ชาติด้านการพัฒนาและเสริมสร้างศักยภาพทรัพยากรมนุษย์ ประกอบด้วย 7 ประเด็น ได้แก่
 - (1) การปรับเปลี่ยนค่านิยมและวัฒนธรรม
 - (2) การพัฒนาศักยภาพคนตลอดช่วงชีวิต
 - (3) ปฏิรูปกระบวนการเรียนรู้ที่ตอบสนองต่อการเปลี่ยนแปลงในศตวรรษที่ 21
 - (4) การตระหนักถึงพหุปัญญาของมนุษย์ที่หลากหลาย
 - (5) การเสริมสร้างให้คนไทยมีสุขภาพที่ดี ครอบคลุมทั้งด้านกาย ใจ สติปัญญา และสังคม
 - (6) การสร้างสภาพแวดล้อมที่เอื้อต่อการพัฒนาและเสริมสร้างศักยภาพ ทรัพยากรมนุษย์
 - (7) การเสริมสร้างศักยภาพการกีฬาในการสร้างคุณค่าทางสังคมและพัฒนาประเทศ
4. ยุทธศาสตร์ชาติด้านการสร้างโอกาสและความเสมอภาคทางสังคม ประกอบด้วย 4 ประเด็น ได้แก่
 - (1) การลดความเหลื่อมล้ำ สร้างความเป็นธรรมในทุกมิติ
 - (2) การกระจายศูนย์กลางความเจริญทางเศรษฐกิจ สังคมและเทคโนโลยี
 - (3) การเสริมสร้างพลังทางสังคม
 - (4) การเพิ่มขีดความสามารถของชุมชนท้องถิ่นในการพัฒนา การพึ่ง ตนเองและการจัดการตนเอง
5. ยุทธศาสตร์ชาติด้านการสร้างการเติบโตบนคุณภาพชีวิตที่เป็นมิตรต่อสิ่งแวดล้อม ประกอบด้วย 6 ประเด็น ได้แก่
 - (1) สร้างการเติบโตอย่างยั่งยืนบนสังคมเศรษฐกิจสีเขียว
 - (2) สร้างการเติบโตอย่างยั่งยืนบนสังคมเศรษฐกิจภาคทะเล
 - (3) สร้างการเติบโตอย่างยั่งยืนบนสังคมที่เป็นมิตรต่อสภาพภูมิอากาศ
 - (4) พัฒนาพื้นที่เมือง ชนบท เกษตรกรรมและอุตสาหกรรมเชิงนิเวศ มุ่งเน้น ความเป็นเมืองที่เติบโตอย่างต่อเนื่อง
 - (5) พัฒนาความมั่นคงน้ำ พลังงาน และเกษตรที่เป็นมิตรต่อสิ่งแวดล้อม
 - (6) ยกระดับกระบวนการทัศน์เพื่อกำหนดอนาคตประเทศ
6. ยุทธศาสตร์ชาติด้านการปรับสมดุลและพัฒนาระบบการบริหารจัดการภาครัฐ ประกอบด้วย 8 ประเด็น ได้แก่
 - (1) ภาครัฐที่ยึดประชาชนเป็นศูนย์กลาง ตอบสนองความต้องการ และ ให้บริการอย่างสะดวก รวดเร็ว โปร่งใส
 - (2) ภาครัฐบริหารงานแบบบูรณาการโดยมียุทธศาสตร์ชาติเป็นเป้าหมาย และเชื่อมโยงการพัฒนาในทุกระดับ ทุกประเด็น ทุกภารกิจ และทุกพื้นที่
 - (3) ภาครัฐมีขนาดเล็กลง เหมาะสมกับภารกิจ ส่งเสริมให้ประชาชนและทุกภาคส่วนมีส่วนร่วมในการพัฒนาประเทศ
 - (4) ภาครัฐมีความทันสมัย
 - (5) บุคลากรภาครัฐเป็นคนดีและเก่ง ยึดหลักคุณธรรม จริยธรรม มีจิตสำนึก มีความสามารถสูง มุ่งมั่น และเป็นมืออาชีพ

- (6) ภาครัฐมีความโปร่งใส ปลดการทุจริตและประพฤติมิชอบ
- (7) กฎหมายมีความสอดคล้องเหมาะสมกับบริบทต่าง ๆ และมีเท่าที่จำเป็น
- (8) กระบวนการยุติธรรมเคารพสิทธิมนุษยชนและปฏิบัติต่อประชาชน โดยเสมอภาค

2.1.2 กรอบแผนพัฒนาเศรษฐกิจและสังคมแห่งชาติ ฉบับที่ 13 (พ.ศ. 2566-2570)

การวางกรอบทิศทางการพัฒนาประเทศในระยะของแผนพัฒนาฯ ฉบับที่ 13 มีจุดประสงค์ที่จะพลิกโฉมประเทศไทย (Thailand's Transformation) โดยการขับเคลื่อนการพัฒนาประเทศให้เกิดผลลัพธ์ในการพลิกโฉมประเทศไทยในระยะแผนพัฒนาฯ ฉบับที่ 13 มีเป้าหมายหลักเพื่อนำประเทศไทยไปสู่การเป็น ประเทศที่มี “เศรษฐกิจสร้างคุณค่า สังคมเดินหน้าอย่างยั่งยืน” หรือ “Hi-Value and Sustainable Thailand” เมืองคํประกอบสำคัญที่ต้องดำเนินการ 4 ด้าน ได้แก่

1) เศรษฐกิจมูลค่าสูงที่เป็นมิตรต่อสิ่งแวดล้อม (High Value-Added Economy) เพื่อสร้างมูลค่าเพิ่มจากการพัฒนา ต่อยอด และใช้ประโยชน์จากองค์ความรู้ ความคิดสร้างสรรค์ เทคโนโลยี และนวัตกรรม พร้อมกับการลดผลกระทบเชิงลบต่อสิ่งแวดล้อม และใช้ทรัพยากรธรรมชาติอย่างมีประสิทธิภาพ โดยการปรับทิศทางการผลิตที่มีความสำคัญ แต่มีความเสี่ยงที่จะสูญเสียความสามารถในการแข่งขัน ในอนาคตหากไม่มีการปรับตัว และส่งเสริมภาคการผลิตที่ไทยมีศักยภาพสอดคล้องกับทิศทางการเปลี่ยนแปลงของโลก ประกอบด้วย 6 หมายความว่า ได้แก่

หมวดหมู่ที่ 1 ไทยเป็นประเทศชั้นนำด้านสินค้าเกษตรและเกษตรแปรรูปมูลค่าสูง เพื่อมุ่งเน้นการผลิตสินค้าเกษตรและอุตสาหกรรมการแปรรูปการเกษตรที่มีมูลค่าสูง โดยการประยุกต์ใช้เทคโนโลยีตลอดจนกระบวนการผลิต เพื่อแก้ไขข้อจำกัดด้านผลิตภาพ ปรับปรุงคุณภาพผลผลิต รวมถึงลดการพึ่งพาทรัพยากรธรรมชาติและผลกระทบด้านสิ่งแวดล้อม

หมวดหมู่ที่ 2 ไทยเป็นจุดหมายของการท่องเที่ยวที่เน้นคุณค่าและความยั่งยืน เพื่อพลิกฟื้นรูปแบบการท่องเที่ยวไทยจากกิจกรรมการท่องเที่ยวมูลค่าต่ำที่เน้นปริมาณนักท่องเที่ยวจำนวนมากและส่งผลให้เกิดความเสื่อมโทรมของสิ่งแวดล้อมอย่างรวดเร็ว สู่การท่องเที่ยวที่ใช้จุดเด่นและความสร้างสรรค์ ในการสร้างมูลค่า บนพื้นฐานของความรับผิดชอบต่อสังคมและสิ่งแวดล้อม เพื่อให้แหล่งท่องเที่ยวและทรัพยากรธรรมชาติได้รับการฟื้นฟู อันเป็นการมุ่งเน้นสู่การเจริญเติบโตอย่างยั่งยืน

หมวดหมู่ที่ 3 ไทยเป็นฐานการผลิตยานยนต์ไฟฟ้าของอาเซียน เพื่อปรับนิเวศอุตสาหกรรมยานยนต์ของไทยไปสู่ยานยนต์ไฟฟ้า อันจะเป็นโอกาสในการพัฒนาขีดความสามารถในการแข่งขันของประเทศและเพิ่มการจ้างงานในอนาคต รวมทั้งสนับสนุนการลดปริมาณการปล่อยมลพิษอากาศและก๊าซเรือนกระจกในระยะยาว

หมวดหมู่ที่ 4 ไทยเป็นศูนย์กลางทางการแพทย์และสุขภาพมูลค่าสูง โดยพัฒนาต่อยอดอุตสาหกรรมผลิตและบริการทางการแพทย์ รวมถึงบริการด้านสุขภาพที่ประเทศไทยมีฐานเดิมที่แข็งแกร่งและมีห่วงโซ่อุปทานเชื่อมโยงต่อเนื่องภาคการผลิตที่หลากหลาย ให้เป็นกำลังหลักในการขับเคลื่อนเศรษฐกิจในอนาคต

หมวดหมู่ที่ 5 ไทยเป็นประตูการค้าการลงทุนและจุดยุทธศาสตร์ทางโลจิสติกส์ที่สำคัญของภูมิภาค โดยเพิ่มประสิทธิภาพของโครงสร้างพื้นฐานและการให้บริการด้านการขนส่งและโลจิสติกส์ของประเทศไทยให้สามารถสนับสนุนการเชื่อมโยงอย่างไร้รอยต่อภายในอาเซียน รวมทั้งพัฒนาความพร้อมด้านสิ่งอำนวยความสะดวกทางการค้าและการลงทุนระหว่างประเทศ เพื่อใช้ประโยชน์จากการมีส่วนร่วมในห่วงโซ่มูลค่าโลก (Global Value Chains: GVCs) ของไทย แนวระเบียบเศรษฐกิจระดับภูมิภาค และการพัฒนาเขตเศรษฐกิจพิเศษตามแนวชายแดน

หมวดหมู่ที่ 6 ไทยเป็นฐานการผลิตอิเล็กทรอนิกส์อัจฉริยะและบริการดิจิทัลของอาเซียน โดยพัฒนาต่อยอดจากการเป็นฐานผลิตสินค้าอิเล็กทรอนิกส์แบบดั้งเดิมสู่การเป็นฐานการผลิตสินค้าอิเล็กทรอนิกส์อัจฉริยะและบริการด้านดิจิทัล อาทิ ซอฟต์แวร์ ดิจิทัลคอนเทนต์ และดิจิทัลแพลตฟอร์ม เพื่อยกระดับผลิตภาพ สร้างมูลค่าเพิ่ม และเกื้อหนุนการเปลี่ยนผ่านสู่ยุคดิจิทัล (Digital Transformation) ในทุกภาคส่วน

2) สังคมแห่งโอกาสและความเสมอภาค (High Opportunity Society) เพื่อให้ทุกกลุ่มคนในประเทศมีโอกาสเลื่อนสถานะทางเศรษฐกิจและสังคมอย่างเต็มศักยภาพ ประชาชนได้รับความคุ้มครองทางสังคมที่เพียงพอ เหมาะสม ทุกภาคส่วนในสังคมมีส่วนร่วมและได้รับผลประโยชน์จากการเจริญเติบโตทางเศรษฐกิจอย่างเสมอภาค และประเทศมีความเหลื่อมล้ำลดลงในทุกมิติโดยการใช้เทคโนโลยี ฐานข้อมูลสารสนเทศ และดิจิทัลแพลตฟอร์มเป็นเครื่องมือสำคัญในการส่งเสริมการแข่งขันที่เปิดกว้างและเป็นธรรม เพื่อลดความเหลื่อมล้ำในเชิงธุรกิจส่งเสริมกิจกรรมทางเศรษฐกิจและการเข้าถึงบริการสาธารณะที่มีคุณภาพในเมืองหลักและท้องถิ่นต่างจังหวัด เพื่อลดความเหลื่อมล้ำในเชิงพื้นที่ ตลอดจนช่วยเหลือผู้ด้อยโอกาสอย่างตรงกับปัญหาและความต้องการ การใช้นโยบายการเงินการคลังเพื่อสนับสนุนการกระจายรายได้ และการจัดความคุ้มครองทางสังคมอย่างมีประสิทธิภาพ เพื่อเพิ่มพลวัตการเลื่อนสถานะทางเศรษฐกิจและสังคม (Socioeconomic Mobility) ประกอบด้วย 3 หมวดหมู่ ได้แก่

หมวดหมู่ที่ 7 ไทยมี SMEs ที่เข้มแข็ง มีศักยภาพสูง และสามารถแข่งขันได้ โดยเพิ่มโอกาสและเร่งพัฒนาศักยภาพของ SMEs ให้สามารถใช้เทคโนโลยีและนวัตกรรม ตลอดกระบวนการดำเนินธุรกิจ และสร้างเสริมสมรรถนะในการปรับตัวได้อย่างรวดเร็ว อันจะช่วยทอนความเสี่ยงและข้อจำกัดของ SMEs ทั้งในด้านการเข้าถึงแหล่งเงินทุน การจัดหาแรงงาน และการแข่งขันกับธุรกิจขนาดใหญ่ รวมทั้งส่งเสริมศักยภาพและบทบาทของวิสาหกิจชุมชนและวิสาหกิจเพื่อสังคมในการพัฒนาชุมชน สังคม และสิ่งแวดล้อม

หมวดหมู่ที่ 8 ไทยมีพื้นที่และเมืองหลักของภูมิภาคที่มีความเจริญทางเศรษฐกิจทันสมัย และน่าอยู่ โดยผลักดันการพัฒนาพื้นที่ทั้งในมิติด้านการส่งเสริมการค้าการลงทุน การเสริมสร้างศักยภาพของพื้นที่เพื่อรองรับกิจกรรมทางเศรษฐกิจ และการพัฒนาพื้นที่ให้น่าอยู่และมีคุณภาพชีวิตที่เป็นมิตรต่อสิ่งแวดล้อม ผ่านการมีส่วนร่วมของภาคส่วนต่าง ๆ ในพื้นที่ ทั้งองค์กรปกครองส่วนท้องถิ่น ชุมชน สถาบันการศึกษา และภาคเอกชน ในการออกแบบและขับเคลื่อนการพัฒนาที่เหมาะสมและตอบโจทย์ความต้องการของคนในพื้นที่

หมวดหมู่ที่ 9 ไทยมีความยากจนข้ามรุ่นลดลง และคนไทยทุกคนมีความคุ้มครองทางสังคมที่เพียงพอ เหมาะสม โดยใช้เทคโนโลยีดิจิทัลและระบบข้อมูลสารสนเทศเป็นเครื่องมือช่วยระบุกลุ่มเป้าหมาย ปัญหา และความจำเป็น ไปสู่การออกแบบนโยบายตัดวงจรการส่งผ่านความยากจนข้ามรุ่นได้อย่างเฉพาะเจาะจง รวมถึงออกแบบระบบความคุ้มครองทางสังคมให้เหมาะสมกับความต้องการและรูปแบบการทำงานที่เปลี่ยนไป เพื่อแก้ปัญหา ลดความเสี่ยง และสร้างความมั่นคงทางรายได้ให้แก่กลุ่มเปราะบางได้อย่างตรงจุด

3) วิถีชีวิตที่ยั่งยืน (Eco-Friendly living) เพื่อส่งเสริมรูปแบบการดำเนินชีวิตและกิจกรรมทางเศรษฐกิจที่เอื้อให้เกิดความยั่งยืนของทรัพยากรธรรมชาติ ระบบนิเวศ และสภาพภูมิอากาศ พร้อมทั้งสามารถรับมือและมีภูมิคุ้มกันจากสภาพแวดล้อมที่เปลี่ยนแปลงไป โดยให้ความสำคัญกับการพัฒนาประสิทธิภาพของการบริหารจัดการภาครัฐและบทบาทของภาคส่วนราชการต่าง ๆ ที่เกี่ยวข้อง รวมถึงการประยุกต์ใช้เทคโนโลยี เพื่อมุ่งจัดการปัญหาที่เป็นภัยคุกคามสำคัญทั้งในประเทศไทยและในระดับโลก ซึ่งได้แก่ ปัญหาขยะมลพิษทางน้ำ มลพิษอากาศ ก๊าซเรือนกระจกและความเสี่ยงของภัยธรรมชาติอันเนื่องมาจากการเปลี่ยนแปลงของสภาพภูมิอากาศ ประกอบด้วย 2 หมวดหมู่ ได้แก่

หมวดหมู่ที่ 10 ไทยมีเศรษฐกิจหมุนเวียนและสังคมคาร์บอนต่ำ โดยการปรับปรุงระบบบริหารจัดการเพื่อให้ขยะและน้ำเสียได้รับการหมุนเวียนกลับไปใช้ประโยชน์ในสัดส่วนที่สูงขึ้น การสนับสนุนพลังงานหมุนเวียนให้เป็นแหล่งพลังงานหลักสำหรับการพัฒนาการผลิตไฟฟ้าใหม่ของประเทศรวมทั้งส่งเสริมพัฒนาและประยุกต์ใช้เทคโนโลยีเพื่อจัดการปัญหาสิ่งแวดล้อมอย่างยั่งยืนและเป็นโอกาสในการสร้างมูลค่าเพิ่มทางเศรษฐกิจ เช่น การใช้เทคโนโลยีชีวภาพเพื่อเพิ่มมูลค่าให้แก่วัสดุเหลือใช้ทางการเกษตรและการผลิตสินค้าที่มาจากวัสดุเหลือใช้และมีการปล่อยคาร์บอนในปริมาณต่ำ เป็นต้น

หมวดหมู่ที่ 11 ไทยสามารถลดความเสี่ยงและผลกระทบจากภัยธรรมชาติและ
การเปลี่ยนแปลงสภาพภูมิอากาศ โดยมุ่งจัดการพื้นที่ที่ประสบภัยธรรมชาติซ้ำซาก และพื้นที่ที่มีแนวโน้มจะเผชิญกับผลกระทบรุนแรงจากการเปลี่ยนแปลงสภาพภูมิอากาศ ให้มีความเสี่ยงที่ลดลง ผ่านการใช้มาตรการป้องกันภัยที่ยั่งยืนและมาตรการการปรับตัวที่เหมาะสมกับสภาพพื้นที่และการดำเนินชีวิตของประชาชน ตลอดจนการอนุรักษ์ฟื้นฟูทรัพยากรธรรมชาติที่มีความสำคัญต่อการป้องกันความเสี่ยงและผลกระทบจากภัยธรรมชาติและ การเปลี่ยนแปลงสภาพภูมิอากาศ รวมทั้งการปรับปรุงประสิทธิภาพของระบบบริหารจัดการภัยและขีดความสามารถในการรับมือกับภัยของทุกภาคส่วน

4) ปัจจัยสนับสนุนการพลิกโฉมประเทศ (Key Enablers for Thailand's Transformation) เพื่อพัฒนาปัจจัยสนับสนุนที่มีความสำคัญต่อการเปลี่ยนผ่านประเทศไปสู่การเป็น “เศรษฐกิจสร้างคุณค่า สังคมเดินหน้าอย่างยั่งยืน” โดยเฉพาะการพัฒนาทรัพยากรมนุษย์ให้มีคุณภาพได้มาตรฐานสอดคล้องกับความต้องการของตลาดแรงงานและโลกยุคใหม่ และส่งเสริมการเคลื่อนย้ายแรงงานไปสู่ภาคการผลิตและบริการที่มีผลิตภาพและมูลค่าสูง และกลไกการบริหารจัดการภาครัฐที่ทันสมัย เท่าทันต่อการเปลี่ยนแปลง สามารถตอบสนองต่อความต้องการประชาชน และสอดคล้องกับทิศทางการพัฒนาประเทศอย่างมีประสิทธิภาพ ประกอบด้วย 2 หมวดหมู่ ได้แก่

หมวดหมู่ที่ 12 ไทยมีกำลังคนสมรรถนะสูง มุ่งเรียนรู้อย่างต่อเนื่อง ตอบโจทย์การพัฒนาแห่งอนาคต โดยการพัฒนาคุณภาพการศึกษาให้เทียบเท่ามาตรฐานสากลและให้ความสำคัญกับการเสริมสร้างทักษะที่จำเป็นในโลกยุคใหม่อย่างรอบด้าน รวมถึงการปรับปรุงระบบการฝึกอบรม เพื่อปรับและยกระดับทักษะฝีมือแรงงาน (Reskill / Upskill / New skill) ให้มีคุณภาพ ทันสมัย ได้มาตรฐาน ตอบโจทย์ ความต้องการอย่างตรงจุด ทุกคนสามารถเข้าถึงได้ ตลอดจนการบริหารจัดการกำลังคน ภายใต้บริบทสังคมสูงวัยเพื่อลดทอนความเสี่ยงในการขาดแคลนกำลังแรงงาน

หมวดหมู่ที่ 13 ไทยมีภาครัฐที่มีสมรรถนะสูง โดยปรับปรุงการทำงานของภาครัฐ ให้มีความบูรณาการและเป็นเอกภาพ ตั้งแต่ระดับนโยบาย ระดับปฏิบัติ จนถึงการติดตามประเมินผล การนำเทคโนโลยีดิจิทัลมาประยุกต์ใช้อย่างเต็มรูปแบบเพื่อปรับปรุงการบริหารงานภาครัฐและการให้บริการสาธารณะการแก้ไขกฎหมายกระเบียบภาครัฐให้ทันสมัย และการปรับปรุงโครงสร้างการบริหารงานภาครัฐ ให้มีความยืดหยุ่นและเอื้อให้เกิดความยั่งยืนทางการคลัง

2.1.3 แผนพัฒนาภาค/แผนพัฒนากลุ่มจังหวัด/แผนพัฒนาจังหวัด

1) (ร่าง) กรอบแผนพัฒนาภาคกลาง พ.ศ. 2566-2570



กรอบทิศทางการพัฒนาภาค มุ่งพัฒนาเป็น “ฐานการผลิตสินค้าและบริการมูลค่าสูง” ที่เติบโตอย่างยั่งยืน และกำหนดทิศทางการพัฒนา “HEART” ได้แก่

H : High Value-added Products and Services การใช้ประโยชน์ศักยภาพและความพร้อมทั้งด้านโลจิสติกส์ การวิจัยและพัฒนา ที่เอื้อต่อการพัฒนาเทคโนโลยีและสร้างนวัตกรรม มาช่วยสร้างมูลค่าเพิ่มให้กับสินค้าและบริการ การพัฒนาจากผู้รับจ้างผลิตไปสู่การผลิตที่เป็นเจ้าของแบรนด์ที่ใช้เทคโนโลยีและนวัตกรรมที่สามารถออกแบบและพัฒนาขึ้นเอง

E : Education and Training การให้ความรู้เพื่อพัฒนาคนให้มีทักษะหลากหลายทั้งทางด้าน Technical Skill และ Human Skill การคิดวิเคราะห์และการคิดเชิงนวัตกรรม ความคิดเชิงสร้างสรรค์และความคิดริเริ่ม และการพัฒนาศักยภาพแรงงานให้มีทักษะใหม่ที่เป็นในการทำงานและพัฒนายกระดับทักษะเดิมให้ดีขึ้น

A : Art and Creativity การนำศักยภาพในด้านศิลปะและความคิดสร้างสรรค์ มาประยุกต์ใช้ในการพัฒนาออกแบบสินค้าและบรรจุภัณฑ์ให้มีอัตลักษณ์เฉพาะถิ่น งดงามและมีคุณภาพ เพื่อสร้างมูลค่าเพิ่ม และเพิ่มความหลากหลายของผลิตภัณฑ์

R : Restructuring การให้ความสำคัญกับการปรับโครงสร้างการผลิต โดยการนำเทคโนโลยีมาปรับใช้เพื่อทดแทนการใช้แรงงานแบบเข้มข้น การปรับเปลี่ยนจากการทำการเกษตรที่ไม่เหมาะสมไปสู่การทำการเกษตรที่ยั่งยืน และเน้นการพาณิชย์อิเล็กทรอนิกส์

T : Treatment of Environmental Pollution and Restoring Natural Resources การฟื้นฟู อนุรักษ์ และรักษาทรัพยากรธรรมชาติและสิ่งแวดล้อม เพื่อให้เกิดการพัฒนาอย่างยั่งยืน

เป้าหมายรวมและแนวทางการพัฒนา

| เป้าหมายรวม | แนวทางการพัฒนา |
|---|---|
| 1. อัตราการเจริญเติบโตทางเศรษฐกิจของภาคกลางขยายตัวเพิ่มขึ้น 2. สัมประสิทธิ์ความไม่เสมอภาค (Gini Coefficient) ในการกระจายรายได้ของภาคกลางลดลง | 1. พัฒนาและยกระดับภาคกลางไปสู่การเป็นฐานอุตสาหกรรมขั้นสูงที่ใช้เทคโนโลยีและนวัตกรรมที่สามารถออกแบบและพัฒนาขึ้นเอง 2. พัฒนาและยกระดับภาคกลางไปสู่การเป็นแหล่งเกษตรสมัยใหม่และศูนย์รวบรวมและกระจายสินค้าเกษตรของประเทศ 3. พัฒนาแหล่งท่องเที่ยวสำคัญและแหล่งท่องเที่ยวชุมชนให้เข้าสู่ตลาดท่องเที่ยวคุณภาพ 4. พัฒนาภาคกลางเป็นศูนย์กลางทางการแพทย์และสุขภาพมูลค่าสูง 5. พัฒนาการผลิตกำลังคนให้มีทักษะรองรับอุตสาหกรรมและการบริการแห่งอนาคต 6. พัฒนาเมือง เขตเศรษฐกิจพิเศษชายแดนและเมืองชายแดน รวมทั้งพื้นที่ระเบียงเศรษฐกิจพิเศษ ภาคกลาง-ตะวันตก ให้เอื้อต่อการพัฒนาเศรษฐกิจและสังคมในอนาคต 7. ฟื้นฟูทรัพยากรธรรมชาติและแก้ไขปัญหาสิ่งแวดล้อม |

2) (ร่าง) แผนพัฒนากลุ่มจังหวัด(พ.ศ. 2566 – 2570)

วิสัยทัศน์

“เป็นศูนย์กลางการค้าการลงทุน บริการธุรกิจและการพาณิชย์
การผลิตอุตสาหกรรมระดับประเทศ ศูนย์กลางโลจิสติกส์ ศูนย์บริการด้านสุขภาพ (Medical Hub)
แหล่งผลิตอาหารปลอดภัย การศึกษาระดับมาตรฐานสากล ท่องเที่ยวเชิงวัฒนธรรมสู่การเป็นเมืองน่าอยู่”

เป้าหมายการพัฒนา

“กลุ่มจังหวัดอัจฉริยะที่ยั่งยืน (Smart and Sustainability Cluster)”

พันธกิจ

1. ส่งเสริมระบบธุรกิจเกษตรอัจฉริยะ (Smart Agricultural Business) ให้ชุมชนและภาคการผลิตมีความสามารถในการแข่งขันและเพิ่มมูลค่า
2. พัฒนาระบบโครงสร้างพื้นฐานเพื่อเพิ่มประสิทธิภาพในการเดินทางสัญจร รวมทั้งคำนึงถึงความปลอดภัย (Smart Mobility and Smart Safety)
3. ยกระดับคุณภาพชีวิตประชาชนทุกช่วงวัยให้สามารถใช้ชีวิตได้อย่างมีความสุข สู่การเป็นเมืองน่าอยู่ (Smart Citizen)
4. พัฒนา และส่งเสริมการท่องเที่ยวเชิงสร้างสรรค์และพหุวัฒนธรรม (Smart Tourism)

เป้าประสงค์รวม เศรษฐกิจมั่นคง ประชาชนมั่งคั่ง และความสุขที่ยั่งยืน

เศรษฐกิจมั่นคง ประเมินอัตราการขยายตัวมูลค่าผลิตภัณฑ์มวลรวมกลุ่มจังหวัด เพิ่มขึ้นร้อยละ 2

ประชาชนมั่งคั่ง ประเมินจากมูลค่าผลิตภัณฑ์กลุ่มจังหวัดเฉลี่ยต่อหัว เพิ่มขึ้นร้อยละ 2 ต่อปี
ความสุขที่ยั่งยืน ประเมินจากค่าดัชนีความก้าวหน้าของคน (HAI) เฉลี่ยของกลุ่มจังหวัดต้องไม่น้อยกว่าค่าเฉลี่ยของปี 2560-2564 (หรือไม่น้อยกว่า 0.5)

ประเด็นการพัฒนาและแนวทางการพัฒนา

| ประเด็นการพัฒนา | แนวทางการพัฒนา |
|--|---|
| ประเด็นการพัฒนาที่ 1 พัฒนากระบวนการผลิตภาคการเกษตร อุตสาหกรรมและพาณิชย์กรรม ด้วยระบบธุรกิจเกษตรอัจฉริยะ | (1) พัฒนาชุมชนการผลิตด้วยการส่งเสริมปัจจัยการผลิตที่ทันสมัยต่อยอดภูมิปัญญาท้องถิ่น (2) เพิ่มสินค้านวัตกรรมด้วยเทคโนโลยีเพื่อเพิ่มมูลค่าสอดคล้องกับความต้องการของตลาดสากล |

| ประเด็นการพัฒนา | แนวทางการพัฒนา |
|---|--|
| ประเด็นการพัฒนาที่ 2 พัฒนาโครงสร้างพื้นฐานระบบโลจิสติกส์และระบบป้องกันบรรเทาพิบัติภัย | (1) พัฒนาระบบโครงสร้างพื้นฐานรองรับการขยายตัวของเมือง/ชุมชนและเพิ่มประสิทธิภาพระบบโครงข่ายการคมนาคมขนส่ง และระบบโลจิสติกส์ (2) พัฒนาเพิ่มประสิทธิภาพการบริหารจัดการน้ำและระบบป้องกันน้ำท่วมเขตเมืองและพื้นที่เศรษฐกิจ |
| ประเด็นการพัฒนาที่ 3 พัฒนาคุณภาพชีวิตสู่สังคมน่าอยู่ | (1) เสริมสร้างอาชีพให้ประชาชน ผู้สูงอายุ ผู้ด้อยโอกาส และคนพิการ (2) ส่งเสริมสถานบริการสุขภาพเพื่อให้ประชาชนได้รับบริการสุขภาพอย่างทั่วถึง สถานบริการสุขภาพที่มีสุขภาพตามมาตรฐานที่กำหนด |
| ประเด็นการพัฒนาที่ 4 พัฒนาและส่งเสริมการท่องเที่ยวเชื่อมโยงวัฒนธรรมที่หลากหลาย | (1) พัฒนาท่องเที่ยววัฒนธรรมการเชื่อมโยงทางชาติพันธุ์ (2) พัฒนาพื้นที่เชิงการเกษตรมูลค่าสูง รองรับการท่องเที่ยวเพื่อการเรียนรู้แบบ one day trip และเพิ่มรายได้จากกิจกรรมการท่องเที่ยว |

3) (ร่าง) แผนพัฒนาจังหวัดนนทบุรี 5 ปี (พ.ศ.2566-2570)

วิสัยทัศน์

“จังหวัดนนทบุรีเป็นเมืองน่าอยู่ (Livable City)”

เป้าหมายการพัฒนาจังหวัดนนทบุรี (ระยะ 5 ปี) จังหวัดนนทบุรีกำหนดเป้าหมายการพัฒนาจังหวัดว่า “เมืองน่าอยู่ (Livable City)” ประกอบด้วย

(1) สังคมน่าอยู่ ภายใต้องค์ประกอบ

(1.1) เมืองที่มีโครงสร้างพื้นฐาน และระบบโลจิสติกส์มีมาตรฐาน เชื่อมโยงอย่างเป็นระบบ ทันสมัย และมีอารยสถาปัตย์เพื่อคนทั้งมวล

(1.2) เมืองที่มีความมั่นคงปลอดภัย และมีระบบการป้องกันภัยที่มีมาตรฐาน ทันสมัย ให้ประชาชน ชุมชนได้รับการดูแลอย่างทั่วถึง ทันทั่วถึง มีความปลอดภัยในชีวิตและทรัพย์สิน

(1.3) เมืองแห่งคุณภาพชีวิต การศึกษาดี สุขภาวะดี มาตรฐานการครองชีพดีและมีวิถีชีวิตตามปรัชญาของเศรษฐกิจพอเพียง

(1.4) เมืองที่เอื้อต่อการอยู่อาศัยของผู้สูงอายุ และประชาชนกลุ่มเปราะบาง มีคุณภาพชีวิตที่สามารถช่วยเหลือตนเอง และปรับตัวท่ามกลางการเปลี่ยนแปลง

(1.5) เมืองอัจฉริยะ โดยการนำเทคโนโลยีสมัยใหม่ และเทคโนโลยีดิจิทัลมาใช้ในการพัฒนาเศรษฐกิจ สังคม สิ่งแวดล้อม และการพัฒนาทุกมิติของจังหวัด

(1.6) เมืองน่าอยู่ด้วยศาสนา ศิลปะ วัฒนธรรม วิถีชีวิต ประเพณี และค่านิยมอันดีงาม และวัฒนธรรมสร้างสรรค์เศรษฐกิจ

(1.7) การบริหารจัดการเมือง การบริหารภาครัฐมีประสิทธิภาพ

(2) เศรษฐกิจก้าวหน้า ภายใต้องค์ประกอบ

(2.1) เมืองเศรษฐกิจแห่งอนาคต เมืองเศรษฐกิจก้าวหน้า เชื่อมโยง

กรุงเทพมหานคร

(2.2) เมืองที่มีระบบการขนส่งสาธารณะ และโลจิสติกส์มีคุณภาพ เชื่อมโยงอย่างเป็นระบบทั้งจังหวัด รองรับการเดินทางเศรษฐกิจ

(2.3) เมืองที่มีศักยภาพในการรองรับระบบเศรษฐกิจในอนาคต และการฟื้นคืนเศรษฐกิจหลังจากวิกฤตเศรษฐกิจการแพร่ระบาดของโรคติดเชื้อไวรัสโคโรนา 2019 ให้กลับมาเติบโตอย่างมั่นคง

(2.4) เมืองเศรษฐกิจยั่งยืน มีการบริหารจัดการ การบริการภายใต้จังหวัดต้นแบบ BCG Model

(2.5) เมืองเศรษฐกิจฐานรากมั่นคง ผลิตภัณฑ์นวัตกรรมบริการันตี ผลิตภัณฑ์ชุมชน ผลิตภัณฑ์ OTOP มีอัตลักษณ์ และเติบโตอย่างต่อเนื่อง

(3) การพัฒนายั่งยืน

(3.1) เมืองที่มีความเติบโตทางรายได้ และคุณภาพชีวิตที่เป็นมิตรกับสิ่งแวดล้อมที่ยั่งยืน

(3.2) เมืองต้นแบบนวัตกรรมการพัฒนาเมืองสู่ความยั่งยืน และแหล่งพลังงานในอนาคต

(3.3) เมืองสิ่งแวดล้อมดี (ขยะ น้ำเสีย อากาศ และเสียง)

(3.4) เมืองแห่งการบริหารจัดการน้ำเพื่อการเกษตร การท่องเที่ยว การอยู่อาศัย และการพัฒนาคุณภาพชีวิตที่ยั่งยืน

ประเด็นการพัฒนาและแนวทางการพัฒนา

| ประเด็นการพัฒนา | แนวทางการพัฒนา |
|--|--|
| ประเด็นการพัฒนาที่ 1 พัฒนาจังหวัดสู่เมืองน่าอยู่ที่มีความมั่นคงปลอดภัย และทันสมัย เพื่อเป็นต้นแบบเมืองแห่งอนาคต | <p>(1) พัฒนาโครงสร้างพื้นฐาน ระบบโลจิสติกส์ให้มีมาตรฐาน เชื่อมโยงอย่างเป็นระบบและมีอารยสถาปัตย์ เพื่อคนทั้งมวล ระบบสาธารณูปโภค และบริการสาธารณะให้มีมาตรฐานเอื้อต่อการอยู่อาศัยในระดับเมืองชั้นนำ เพื่อคุณภาพชีวิตที่ดีของประชาชนทุกระดับ ทุกเพศ ทุกวัย และมีความสะดวก ปลอดภัย</p> <p>(2) เมืองที่มีความปลอดภัย สามัคคีปรองดอง และระบบป้องกันที่มีมาตรฐาน ทันสมัย ให้ประชาชน ผู้ใช้บริการมีความเชื่อมั่น และได้รับการดูแลอย่างทั่วถึง ทันทีทุกที่</p> <p>(3) ยกระดับจังหวัดสู่เมืองชั้นนำที่มีประชาชนมีคุณภาพชีวิตที่ดี สุขภาพดี การศึกษาดี เป็นประชากรที่มีความก้าวหน้า ความเจริญทั้งทางจิตใจและวัตถุ และมีวิถีชีวิตตามหลักปรัชญาของเศรษฐกิจพอเพียง</p> |

| ประเด็นการพัฒนา | แนวทางการพัฒนา |
|--|---|
| <p>ประเด็นการพัฒนาที่ 1 พัฒนาจังหวัดสู่เมืองน่าอยู่ที่มีความมั่นคงปลอดภัย และทันสมัย เพื่อเป็นต้นแบบเมืองแห่งอนาคต (ต่อ)</p> | <p>(4) สร้างสังคมที่เอื้อต่อการอยู่อาศัยของผู้สูงอายุ และยกระดับคุณภาพชีวิตของประชาชนกลุ่มเปราะบางให้สามารถช่วยเหลือตนเอง และปรับตัวท่ามกลางการเปลี่ยนแปลง</p> <p>(5) ยกระดับจังหวัดสู่เมืองดิจิทัล และเมืองอัจฉริยะที่ทันสมัย</p> <p>(6) พัฒนาสังคมน่าอยู่ด้วยศาสนา ศิลปะ วัฒนธรรม วิถีชีวิต ประเพณีและค่านิยมอันดีงาม สร้างคุณค่าทางสังคมและมูลค่าทางเศรษฐกิจ</p> <p>(7) เพิ่มขีดความสามารถในการบริหารจัดการและการบริการภาครัฐ</p> |
| <p>ประเด็นการพัฒนาที่ 2 การพัฒนาเศรษฐกิจมูลค่าสูง เศรษฐกิจฐานรากให้ก้าวหน้า และเติบโตอย่างต่อเนื่อง กระจายทั่วทั้งจังหวัด</p> | <p>(1) ยกระดับการขนส่งสาธารณะ และระบบโลจิสติกส์เชื่อมโยงอย่างเป็นระบบและทันสมัย เชื่อมโยงกรุงเทพมหานครและจังหวัดที่มีศักยภาพ และระเบียบเศรษฐกิจในพื้นที่</p> <p>(2) วางระบบ ส่งเสริม สนับสนุน และพัฒนาด้านเทคโนโลยีดิจิทัลที่มีความทันสมัย รองรับระบบเศรษฐกิจในอนาคต</p> <p>(3) สร้างโอกาสกิจกรรมการท่องเที่ยวคุณภาพ ท่องเที่ยวเชิงสร้างสรรค์เชื่อมโยงกับกรุงเทพมหานคร และจังหวัดที่มีศักยภาพ</p> <p>(4) สร้างโอกาสทางการค้า การลงทุน และต่อยอดภาคอุตสาหกรรมของจังหวัดสู่การสร้างธุรกิจมูลค่าสูง</p> <p>(5) ระดมพลังภาคีทุกภาคส่วนร่วมสร้างโอกาส และศักยภาพในการฟื้นคืนเศรษฐกิจหลังจากวิกฤติ COVID-19 ให้กลับมาเติบโตอย่างมั่นคง</p> <p>(6) สร้างและพัฒนาจังหวัดสู่เมืองผลิตสินค้าการเกษตรคุณภาพมูลค่าสูง เป็นศูนย์กลางการแปรรูปสินค้า และเป็นแหล่งอาหารคุณภาพของประชาชน</p> <p>(7) พัฒนาเศรษฐกิจฐานรากที่เข้มแข็ง แข่งขันได้ด้วยพลังขีดความสามารถของผู้ประกอบการวิสาหกิจชุมชน และผู้ประกอบการขนาดกลางและขนาดเล็ก</p> |

| ประเด็นการพัฒนา | แนวทางการพัฒนา |
|--|---|
| ประเด็นการพัฒนาที่ 3 การสร้างความยั่งยืนของการพัฒนาที่เติบโตบนคุณภาพชีวิตที่เป็นมิตรกับสิ่งแวดล้อม | <p>(1) ปฏิบัติการเชิงรุกเพื่อการปรับระบบการจัดการปัญหามลพิษสิ่งแวดล้อม (ขยะ น้ำเสีย อากาศ และเสียง) โดยชุมชน ท้องถิ่น และภาคประกอบการ</p> <p>(2) พัฒนาระบบการบริหารจัดการน้ำเพื่อการเกษตร การท่องเที่ยว การอยู่อาศัยและการพัฒนาคุณภาพชีวิต</p> <p>(3) ลดผลกระทบจากภัยพิบัติด้วยเทคโนโลยี</p> <p>(4) พัฒนาจังหวัดให้มีความเติบโตทางรายได้ และคุณภาพชีวิตบนฐานสิ่งแวดล้อมยั่งยืน</p> <p>(5) สร้างกระบวนการทัศน์ สร้างความเข้มแข็งด้านการจัดการสิ่งแวดล้อมเป็นแนวปฏิบัติที่ดีและธรรมาภิบาล</p> |

4) ยุทธศาสตร์การพัฒนากองครักษ์ปกครองส่วนท้องถิ่นในเขตจังหวัดนนทบุรี

วิสัยทัศน์ยุทธศาสตร์การพัฒนากองครักษ์ปกครองส่วนท้องถิ่นในเขตจังหวัดนนทบุรี

“เมืองน่าอยู่ มีความปลอดภัย และประชาชนมีคุณภาพชีวิตที่ดี”

ยุทธศาสตร์การพัฒนา 6 ด้าน ดังนี้

ยุทธศาสตร์ที่ 1 พัฒนาเมืองนนทบุรี เพื่อการอยู่อาศัยของประชาชนอย่างมีความสุข

ยุทธศาสตร์ที่ 2 เสริมสร้างและพัฒนากองครักษ์การบริหารจัดการทรัพยากรธรรมชาติและสิ่งแวดล้อมอย่างยั่งยืน

ยุทธศาสตร์ที่ 3 เสริมสร้างและพัฒนาเศรษฐกิจสร้างสรรค์ ได้มาตรฐานและมีมูลค่าเพิ่ม

ยุทธศาสตร์ที่ 4 พัฒนาด้านทรัพยากรมนุษย์และสังคมให้ก้าวหน้า ปลอดภัยและยั่งยืน

ยุทธศาสตร์ที่ 5 พัฒนากองครักษ์การบริหารจัดการให้มีประสิทธิภาพและสามารถรองรับการเข้าสู่ประชาคมอาเซียนได้

ยุทธศาสตร์ที่ 6 พัฒนา ส่งเสริม และอนุรักษ์ศิลปะ วัฒนธรรม จารีตประเพณี ภูมิปัญญาท้องถิ่นอันดีงาม

2.2 ยุทธศาสตร์การพัฒนาเทศบาลนครปากเกร็ด

• นโยบายคณะผู้บริหารเทศบาลนครปากเกร็ด

(1) **นโยบายเร่งด่วน** เพื่อตอบสนองนโยบายเร่งด่วนของรัฐบาล ได้แก่ การเทิดทูนสถาบันพระมหากษัตริย์ การส่งเสริมความเข้าใจในระบอบประชาธิปไตยอันมีพระมหากษัตริย์ทรงเป็นประมุข การแก้ไขปัญหาความเดือดร้อนของประชาชนจากสาธารณภัย ป้องกันและแก้ไขปัญหาโรคติดเชื้อไวรัสโคโรนา 2019 (COVID-19) ในสถานการณ์ปัจจุบัน สร้างความเข้มแข็งของชุมชนตามขนาดของประชากร การป้องกันและแก้ไขปัญหายาเสพติด และการป้องกันปราบปรามการทุจริตและประพฤติมิชอบ

(2) **นโยบายปรับปรุงฟื้นฟูสิ่งแวดล้อมเมือง** เพื่อพัฒนาพื้นที่ในเขตเทศบาลนครปากเกร็ดให้เป็นแหล่งที่อยู่อาศัยชั้นนำที่มีสภาพแวดล้อมที่สะอาด สดใส และปลอดภัยจากมลพิษ โดยเร่งรัดการพัฒนาระบบป้องกันน้ำท่วมในพื้นที่ริมแม่น้ำเจ้าพระยา การก่อสร้างเขื่อนกันน้ำเซาะและป้องกันการพังทลายของตลิ่ง ปรับปรุงระบบระบายน้ำในชุมชนที่ประสบปัญหาน้ำท่วมขัง แก้ไขปัญหาน้ำเน่าเสีย โดยส่งเสริมความร่วมมือของชุมชนในการดูแลรักษาคลองสาธารณะ พัฒนาต่อยอดโครงการก่อสร้างปรับปรุงโรงปรับปรุงคุณภาพน้ำโซน 1 ศรีสมานในพื้นที่ตำบลบ้านใหม่ และโครงการก่อสร้างศูนย์บริหารจัดการคุณภาพน้ำเทศบาลนครปากเกร็ด จังหวัดนนทบุรี เพื่อรองรับปริมาณน้ำเสียที่เพิ่มขึ้นและเป็นพื้นที่นำร่องในการพัฒนาคุณภาพน้ำที่ใช้แล้วก่อนปล่อยลงสู่แหล่งน้ำธรรมชาติ

ด้านการปรับปรุงภูมิทัศน์เมือง สร้างบรรยากาศ สะอาด สดใส ลดภาวะโลกร้อน รณรงค์ลดการปล่อยก๊าซเรือนกระจกทั้งภายในและภายนอกองค์กร พัฒนาสวนสมเด็จพระศรีนครินทร์ นนทบุรี สวนสาธารณะและพื้นที่สีเขียวบริเวณ ถนนแจ้งวัฒนะ ถนนศรีสมาน และทำน้ำปากเกร็ดอย่างต่อเนื่องให้ประชาชนมีสถานที่พักผ่อน และออกกำลังกายเพื่อสุขภาพที่ดีของประชาชน การปรับปรุงระบบการจัดเก็บขยะให้มีประสิทธิภาพ ลดปริมาณขยะตกค้างในชุมชน ส่งเสริมให้ประชาชนมีส่วนร่วมในการแก้ไขปัญหาโดยการคัดแยกขยะ และการจัดการขยะอย่างเป็นระบบตามกระบวนการ 4Rs ประหยัดพลังงาน ใช้หลอดไฟฟ้าสาธารณะแบบ LED เพื่อประหยัดพลังงาน และเพิ่มอายุการใช้งานเพื่อใช้ทรัพยากรที่มีอยู่อย่างมีประสิทธิภาพและเกิดประโยชน์สูงสุด เลือกใช้สินค้าและบริการที่เป็นมิตรกับสิ่งแวดล้อม

(3) **นโยบายด้านการพัฒนาสังคมและคุณภาพชีวิต** เพื่อยกระดับให้ประชาชนมีคุณภาพชีวิตที่ดีทั้งด้านการสาธารณสุขและสวัสดิการสังคม รวมทั้งความปลอดภัยในชีวิตและทรัพย์สิน โดยการส่งเสริมความรู้ในการดูแลสุขภาพอนามัย จัดบริการส่งเสริมสุขภาพและการป้องกันโรคเชิงรุกในชุมชน และโรงเรียนอย่างทั่วถึง พัฒนาศักยภาพในการปฏิบัติงานด้านการสาธารณสุข สนับสนุนการดำเนินงานกองทุนหลักประกันสุขภาพ ส่งเสริมและสนับสนุนให้มีการป้องกัน การควบคุม การแพร่ และการระงับการระบาดของโรคติดต่อ หรือสร้างภูมิคุ้มกันโรคให้กับประชาชนด้วยการฉีดวัคซีนป้องกันโรคติดเชื้อไวรัสโคโรนา 2019 (COVID-19) ส่งเสริมการดูแลสุขภาพสิ่งแวดล้อม และพัฒนาตลาดสะอาด ปลอดภัยตามมาตรฐานของกรมอนามัย

การพัฒนาคุณภาพชีวิตผู้สูงอายุ ผู้พิการ ผู้ด้อยโอกาสในชุมชนจัดทำฐานข้อมูลเฉพาะกลุ่ม เพื่อพัฒนาบริการเตรียมความพร้อมผู้สูงอายุ เร่งรัดการบริการสวัสดิการเบี้ยยังชีพและหลักประกันรายได้ผู้สูงอายุ ให้บริการและส่งเสริมความรู้ในการดูแลสุขภาพเฉพาะกลุ่ม และการให้ความรู้ด้านสวัสดิการสังคม

จัดตั้งศูนย์กีฬาสำหรับผู้สูงอายุ เยาวชนและประชาชนทั่วไป มีระบบการแพทย์ฉุกเฉินให้บริการรถพยาบาลเคลื่อนที่รับ - ส่ง ถึงบ้าน และส่งเสริมสนับสนุนการทำงานของโรงพยาบาลภาครัฐ

ด้านการป้องกันและบรรเทาสาธารณภัย โดยพัฒนาระบบปฏิบัติการให้มีประสิทธิภาพรวดเร็วและเหมาะสมกับพื้นที่ จัดให้มีเรือยนต์เฉพาะการสำหรับ ตรวจการณ์และดับเพลิงทางน้ำสำหรับชุมชน ส่งเสริมให้ประชาชนมีส่วนร่วมในการป้องกันและบรรเทาสาธารณภัยในชุมชน

(4) นโยบายการศึกษา ประเพณีวัฒนธรรม และการท่องเที่ยวเชิงอนุรักษ์ เพื่อเป็นแหล่งการศึกษาชั้นดีสำหรับเยาวชนในเขตเทศบาลนครปากเกร็ด โดยการพัฒนาคุณภาพและมาตรฐานทางการศึกษาของสถานศึกษา และศูนย์พัฒนาเด็กเล็กในสังกัดเทศบาลนครปากเกร็ด รวมทั้งส่งเสริมคุณธรรมและจริยธรรม เสริมสร้างพัฒนาการทางอารมณ์และสังคมผ่านกิจกรรมการเรียนรู้นอกห้องเรียนที่หลากหลายและเหมาะสมตามวัย พัฒนาโรงเรียนในสังกัดเทศบาลนครปากเกร็ดสู่โรงเรียนชั้นนำระดับโรงเรียนสาธิต ส่งเสริมการศึกษาภาษาต่างประเทศด้วยโปรแกรม MEP (Mini English Program) เพื่อพัฒนาไปสู่ เมืองแห่งการเรียนรู้

ด้านการอนุรักษ์ประเพณีและวัฒนธรรม โดยให้ความสำคัญต่อการจัดงานประเพณีประจำชาติและท้องถิ่น รวมทั้งงานเฉลิมฉลองในโอกาสสำคัญของสถาบันชาติและพระมหากษัตริย์ โดยเน้นการแสดงศิลปวัฒนธรรมไทย-มอญ การดักบาตรพระสงฆ์ทางเรือ ให้เยาวชนได้อนุรักษ์และเรียนรู้ควบคู่กับการส่งเสริมการแสดงศิลปวัฒนธรรมร่วมสมัยตามสังคมที่เปลี่ยนแปลงไป

ด้านการท่องเที่ยวเชิงอนุรักษ์โดยให้ความสำคัญร่วมกับกลุ่มผู้ค้าบริเวณตลาดเก่าริมน้ำปากเกร็ดในการฟื้นฟูและอนุรักษ์วิถีการดำเนินชีวิตของชุมชนดั้งเดิม รวมทั้งการพัฒนาพื้นที่บริเวณท่าน้ำปากเกร็ดให้สวยงาม และเป็นเส้นทางสัญจรของนักท่องเที่ยว สนับสนุนวัดที่ตั้งอยู่ริมแม่น้ำในการปรับปรุงภูมิทัศน์ให้เหมาะสมต่อการปฏิบัติกิจทางศาสนาและการท่องเที่ยวเชิงอนุรักษ์ทำบุญไหว้พระ จัดสถานที่สำหรับค้าขายสินค้าภูมิปัญญาท้องถิ่น สินค้า OTOP ให้กับประชาชน ส่งเสริมสนับสนุนงบประมาณในการพัฒนาชุมชน โรงเรียน วัด มัสยิด ศาลเจ้า และสถานพยาบาล เพื่อเสริมศักยภาพในการดูแลและพัฒนาการบริการประชาชน

(5) นโยบายพัฒนาระบบการคมนาคมและโครงสร้างพื้นฐาน เพื่อพัฒนาและบำรุงรักษาเส้นทางคมนาคมในพื้นที่อย่างต่อเนื่อง เชื่อมโยงโครงข่ายการคมนาคม ระหว่างพื้นที่เทศบาลนครปากเกร็ดกับกรุงเทพมหานครและท้องถิ่นใกล้เคียง ปรับปรุงถนนสาธารณะให้เป็นถนนคอนกรีตเสริมเหล็กหรือถนนแอสฟัลต์ติกคอนกรีตพร้อมวางระบบระบายน้ำ ปรับปรุงสะพาน ทางเดินเท้า สะพานทางเดินเท้าในชุมชนเพิ่มเส้นทางเลียย ทางลัด เพื่อบรรเทาปัญหาการจราจรติดขัดให้กับประชาชน และมีระบบตรวจสอบสภาพการจราจรผ่านทางโทรศัพท์มือถือ รวมทั้งการติดตั้งกล้องวงจรปิด CCTV บริเวณถนนสายหลัก จุดเสี่ยงต่าง ๆ และขยายพื้นที่ไปในชุมชนภายในเขตเทศบาลนครปากเกร็ด

(6) นโยบายการเสริมสร้างการมีส่วนร่วมของชุมชน เพื่อให้ประชาชนในพื้นที่ได้ตระหนักถึงบทบาทหน้าที่ของตนเองในการมีส่วนร่วมทางการเมืองและการปกครองท้องถิ่น โดยการรณรงค์ให้ประชาชนได้เห็นความสำคัญของการใช้สิทธิในการเลือกตั้งทุกระดับ และการมีส่วนร่วมพัฒนาท้องถิ่นร่วมกับเทศบาล โดยบูรณาการแผนงาน/โครงการพัฒนาด้านต่าง ๆ ของชุมชน ร่วมกับแผนพัฒนาท้องถิ่น สนับสนุน

งบประมาณในการดำเนินกิจกรรมอันเป็นประโยชน์ต่อท้องถิ่นและประชาชนในชุมชน เสริมสร้างองค์ความรู้ และพัฒนาศักยภาพของผู้นำชุมชน

การสร้างความเข้มแข็งทางเศรษฐกิจให้แก่ชุมชน ภายใต้แนวปรัชญาเศรษฐกิจพอเพียง เพื่อให้ชุมชนสามารถพึ่งตนเองได้โดยสนับสนุนการดำเนินงานของกองทุนชุมชนเมือง กองทุนพัฒนาบทบาทสตรี ส่งเสริมการฝึกอบรมอาชีพและการพัฒนาผลิตภัณฑ์ให้แก่ กลุ่มอาชีพ กลุ่มแม่บ้าน กลุ่มผลิตภัณฑ์ชุมชน

(7) นโยบายการบริหารจัดการที่ดี เพื่อให้ส่วนราชการในสังกัดสามารถดำเนินงานตามนโยบายและจัดบริการสาธารณะตามหลักการบริหารกิจการบ้านเมืองที่ดีและป้องกันการทุจริตและประพฤติมิชอบ ให้แก่ประชาชนได้อย่างมีประสิทธิภาพ ถูกต้อง รวดเร็ว ทัวถึง โปร่งใส คำนึง และตรวจสอบได้ ผ่านศูนย์ข้อมูลข่าวสารเทศบาลนครปากเกร็ด เว็บไซต์จังหวัดและเว็บไซต์เทศบาล

ส่งเสริมการใช้เทคโนโลยีสารสนเทศ E-Service พัฒนาการบริการที่ดีสู่ระบบดิจิทัล ที่ทันสมัย อาทิ จอควมทำบัตรประจำตัวประชาชน ตรวจสอบ PM 2.5 พัฒนาระบบ Call Center เชื่อมโยงการบริการข้อมูลข่าวสาร และการร้องเรียนร้องทุกข์ การปรับปรุงฐานข้อมูลด้านต่าง ๆ ข้อมูลแผนที่ภาษี เพื่อพัฒนาการจัดเก็บรายได้ข้อมูลด้านการช่างและผังเมือง ข้อมูลด้านการสาธารณสุขและสิ่งแวดล้อม โดยพัฒนาไปสู่เมืองอัจฉริยะทางด้านความปลอดภัยเพื่อคุณภาพชีวิตที่ดีของประชาชน

ด้านการพัฒนาประสิทธิภาพในการบริหารงานและการปฏิบัติงานโดยกำหนดนโยบาย/แผนงาน/มาตรการด้านการบริหารทรัพยากรบุคคลทุกระดับอย่างชัดเจน เพื่อปรับเปลี่ยนหน่วยงานให้ทันสมัย ตามนโยบาย Thailand 4.0 โดยส่งเสริมการฝึกอบรม การศึกษาดูงาน และการพัฒนาองค์ความรู้ที่จำเป็นสำหรับผู้บริหารและพนักงานทุกระดับ รวมทั้งการสัมมนาแลกเปลี่ยนเรียนรู้ร่วมกันระหว่างฝ่ายการเมืองและข้าราชการประจำ

• ยุทธศาสตร์การพัฒนาในช่วงปี พ.ศ.2566 - 2570

วิสัยทัศน์

“แหล่งการศึกษาชั้นดี ที่อยู่อาศัยชั้นนำ ถิ่นวัฒนธรรมดั้งเดิม ประชาชนร่วมเสริมการพัฒนา”

ยุทธศาสตร์การพัฒนา เป้าประสงค์ และกลยุทธ์

| ยุทธศาสตร์การพัฒนา | เป้าประสงค์ | กลยุทธ์ |
|--|---|--|
| 1. ยุทธศาสตร์การพัฒนา ด้านการศึกษา ศาสนา และวัฒนธรรม | (1) การจัดการศึกษาระดับปฐมวัยของ เทศบาลนครปากเกร็ดเป็นไปตามเกณฑ์ มาตรฐานการศึกษาและเป็นที่พึงพอใจ ของผู้ปกครองนักเรียน | (1) ส่งเสริมและพัฒนาการจัด การศึกษา (2) ส่งเสริมและสนับสนุนการจัด การศึกษาขั้นพื้นฐานของ สถานศึกษาในสังกัดหน่วยงานอื่น |

| ยุทธศาสตร์การพัฒนา | เป้าประสงค์ | กลยุทธ์ |
|--|---|---|
| <p>1. ยุทธศาสตร์ด้านการศึกษา ศาสนา และวัฒนธรรม (ต่อ)</p> | <p>(2) การจัดการศึกษาขั้นพื้นฐานของเทศบาลนครปากเกร็ดเป็นไปตามเกณฑ์มาตรฐานการศึกษาและเป็นที่พึงพอใจของผู้ปกครองนักเรียน</p> <p>(3) สถานศึกษาในสังกัดหน่วยงานอื่นได้รับการส่งเสริมและสนับสนุนงบประมาณในการพัฒนาประสิทธิภาพการจัดการศึกษา</p> <p>(4) ส่งเสริมและสนับสนุนการพัฒนาศาสนา และการส่งเสริมความรู้ด้านศาสนา</p> <p>(5) ประชาชนและเยาวชนได้รับการส่งเสริมความรู้เกี่ยวกับศาสนาและการพัฒนาคุณธรรมจริยธรรม</p> <p>(6) ประชาชนและเยาวชนได้รับการส่งเสริมประสบการณ์และทักษะการเรียนรู้ที่เป็นประโยชน์</p> <p>(7) ส่งเสริมการอนุรักษ์ประเพณีและวัฒนธรรมท้องถิ่น</p> | <p>(3) ส่งเสริมศาสนา พัฒนาคุณธรรมจริยธรรม เสริมสร้างประสบการณ์การเรียนรู้</p> <p>(4) ส่งเสริมและสนับสนุนการอนุรักษ์ประเพณีและวัฒนธรรมท้องถิ่น</p> |
| <p>2. ยุทธศาสตร์ด้านการพัฒนาโครงสร้างพื้นฐานและความปลอดภัย</p> | <p>(1) เส้นทางคมนาคมและระบบสาธารณูปโภคในพื้นที่ได้รับการปรับปรุงให้เป็นไปตามมาตรฐาน</p> <p>(2) ประชาชนได้รับความสะดวกและความปลอดภัยในการสัญจรและมีระบบเฝ้าระวังรักษาความปลอดภัยบนท้องถนนและในเขตพื้นที่เทศบาลนครปากเกร็ด</p> | <p>(1) พัฒนาเส้นทางคมนาคมและระบบสาธารณูปโภค</p> <p>(2) ส่งเสริมและพัฒนาการจัดระบบการจราจรและความปลอดภัย</p> |

| ยุทธศาสตร์การพัฒนา | เป้าประสงค์ | กลยุทธ์ |
|---|--|---|
| 3. ยุทธศาสตร์ด้าน ทรัพยากรธรรมชาติและ สิ่งแวดล้อม | <p>(1) ประชาชนและเยาวชนได้รับการเสริมสร้างจิตสำนึกในการใช้ทรัพยากรธรรมชาติอย่างคุ้มค่าและรักษาสิ่งแวดล้อมให้สมดุล</p> <p>(2) ส่งเสริมการลดภาวะ โลกร้อนและการใช้พลังงานทดแทน</p> <p>(3) มีการบริหารจัดการขยะมูลฝอยและสิ่งปฏิกูลอย่างมีประสิทธิภาพ</p> <p>(4) มีระบบบำบัดน้ำเสียจากชุมชนและสถานประกอบการก่อนที่จะระบายลงสู่แหล่งน้ำธรรมชาติ</p> <p>(5) พัฒนาประสิทธิภาพการระบายน้ำและป้องกันน้ำท่วม</p> <p>(6) ส่งเสริมและสนับสนุนการดูแลรักษาอนามัยสิ่งแวดล้อม</p> <p>(7) สภาพแวดล้อมและภูมิทัศน์โดยรอบเขตเทศบาลมีความสวยงามน่าอยู่</p> | <p>(1) สร้างจิตสำนึกในการใช้ทรัพยากรธรรมชาติอย่างคุ้มค่าและรักษาสิ่งแวดล้อมให้สมดุล</p> <p>(2) พัฒนาระบบบริหารจัดการขยะมูลฝอยและสิ่งปฏิกูล</p> <p>(3) พัฒนาคุณภาพน้ำที่ผ่านการใช้แล้วจากชุมชนและสถานประกอบการ</p> <p>(4) พัฒนาประสิทธิภาพการระบายน้ำและการป้องกันน้ำท่วม</p> <p>(5) ส่งเสริมและสนับสนุนภาคส่วนต่างๆ ในการดูแลรักษาอนามัยสิ่งแวดล้อม</p> <p>(6) ปรับปรุงสภาพแวดล้อมและภูมิทัศน์โดยรอบเขตเทศบาล</p> |
| 4. ยุทธศาสตร์ด้าน ส่งเสริมและพัฒนา คุณภาพชีวิต เศรษฐกิจ และการท่องเที่ยว | <p>(1) ประชาชนได้รับการเสริมสร้างจิตสำนึกและความตระหนักในการดูแลรักษาสุขภาพ</p> <p>(2) ส่งเสริมการป้องกันและแก้ไขปัญหายาเสพติดในชุมชนและสถานศึกษา</p> <p>(3) การจัดบริการด้านสาธารณสุขครอบคลุมและทั่วถึงประชาชนทุกกลุ่ม</p> <p>(4) สร้างหลักประกันรายได้ ส่งเสริมสวัสดิการและพัฒนาคุณภาพชีวิตผู้สูงอายุ</p> | <p>(1) สร้างจิตสำนึกและความตระหนักในการรักษาสุขภาพรวมทั้งการป้องกันและแก้ไขปัญหายาเสพติด</p> <p>(2) พัฒนารูปแบบและระบบการจัดบริการด้านสาธารณสุขให้ครอบคลุม และทั่วถึงประชาชนทุกกลุ่ม</p> <p>(3) ส่งเสริมและสนับสนุนการดำเนินงานด้านสวัสดิการสังคมและพัฒนาคุณภาพชีวิตประชาชน ผู้พิการ และผู้ด้อยโอกาส</p> |

| ยุทธศาสตร์การพัฒนา | เป้าประสงค์ | กลยุทธ์ |
|---|--|---|
| <p>4. ยุทธศาสตร์ด้านส่งเสริมและพัฒนาคุณภาพชีวิต เศรษฐกิจ และการท่องเที่ยว (ต่อ)</p> | <p>(5) ส่งเสริมและสนับสนุนการดำเนินงานด้านสวัสดิการสังคมและพัฒนาคุณภาพชีวิตประชาชน</p> <p>(6) ส่งเสริมการออกกำลังกายและการแข่งขันกีฬาเพื่อการนันทนาการและส่งเสริมสุขภาพ</p> <p>(7) ส่งเสริมและพัฒนาการป้องกันและบรรเทาสาธารณภัยและการสงเคราะห์ผู้ประสบภัยให้มีประสิทธิภาพและครอบคลุมพื้นที่รับผิดชอบ</p> <p>(8) ส่งเสริมให้ประชาชนมีความรู้เกี่ยวกับการประกอบอาชีพและเพิ่มรายได้ตามหลักปรัชญาเศรษฐกิจพอเพียง</p> <p>(9) ส่งเสริมให้ประชาชนทั่วไปรู้จักแหล่งท่องเที่ยวในเขตเทศบาล</p> | <p>(4) ส่งเสริมและสนับสนุนให้มีการออกกำลังกายและการแข่งขันกีฬาเพื่อการนันทนาการและส่งเสริมสุขภาพ</p> <p>(5) ป้องกันบรรเทาสาธารณภัยและช่วยเหลือผู้ประสบภัยและปัญหาความเดือดร้อนในชุมชน</p> <p>(6) ส่งเสริมและสนับสนุนเศรษฐกิจชุมชนและการสร้างอาชีพให้แก่ประชาชน</p> <p>(7) ส่งเสริมการท่องเที่ยว</p> |
| <p>5. ยุทธศาสตร์ด้านส่งเสริมการมีส่วนร่วมของประชาชนและการประสานความร่วมมือกับทุกภาคส่วน</p> | <p>(1) ประชาชนมีจิตสำนึกและความตระหนักในระบอบประชาธิปไตยอันมีพระมหากษัตริย์ทรงเป็นประมุข</p> <p>(2) คณะกรรมการชุมชนได้รับการส่งเสริมและพัฒนาศักยภาพในการบริหารจัดการชุมชน</p> <p>(3) ส่งเสริมและสนับสนุนการพัฒนาชุมชนในเขตเทศบาลนครปากเกร็ด</p> <p>(4) มีการประสานความร่วมมือและสนับสนุนภาคส่วนต่าง ๆ ในการพัฒนาชุมชนและจัดกิจกรรมอันเป็นสาธารณประโยชน์</p> | <p>(1) เสริมสร้างจิตสำนึกและความตระหนักในระบอบประชาธิปไตยอันมีพระมหากษัตริย์ทรงเป็นประมุข</p> <p>(2) เสริมสร้างศักยภาพในการพัฒนาชุมชน</p> <p>(3) ประสานความร่วมมือและส่งเสริมสนับสนุนกิจกรรมอันเป็นสาธารณประโยชน์ของทุกภาคส่วน</p> |

| ยุทธศาสตร์การพัฒนา | เป้าประสงค์ | กลยุทธ์ |
|--|--|--|
| 6. ยุทธศาสตร์ด้านการบริหารและการบริการ | (1) ผู้บริหารและพนักงานปฏิบัติหน้าที่ภายใต้หลักธรรมาภิบาล (2) ประชาชนได้รับบริการที่สะดวก รวดเร็วและมีคุณภาพ (3) มีการพัฒนาระบบปฏิบัติการและการบริการด้านต่าง ๆ อย่างต่อเนื่อง (4) บุคลากรทุกระดับของเทศบาลมีศักยภาพในการบริหารและปฏิบัติงานอย่างมีประสิทธิภาพ (5) มีการประชาสัมพันธ์ข้อมูลข่าวสารที่มีประสิทธิภาพ รวดเร็วและทันสมัย (6) พัฒนาศูนย์การเรียนรู้นครปากเกร็ด ส่งเสริมองค์ความรู้ที่ทันสมัย | (1) ส่งเสริมและพัฒนาการบริหารและการปฏิบัติงานตามหลักธรรมาภิบาล (2) พัฒนาและปรับปรุงระบบปฏิบัติการและการให้บริการแก่ประชาชน (3) พัฒนาศักยภาพในการบริหารและปฏิบัติการสำหรับบุคลากรทุกระดับ (4) พัฒนาระบบการประชาสัมพันธ์และการบริการข้อมูลข่าวสาร |

• จุดยืนทางยุทธศาสตร์ (Positioning) ของเทศบาลนครปากเกร็ด

จากการนำข้อมูลสภาพทั่วไป ข้อมูลพื้นฐาน ข้อมูลเกี่ยวกับศักยภาพในการพัฒนาของเทศบาลนครปากเกร็ด ข้อมูลชุมชน มาวิเคราะห์ปัจจัยที่มีผลต่อการพัฒนา ทำให้เห็นปัจจัยที่เป็นจุดแข็งในการพัฒนาขององค์กร หรือจุดยืนทางยุทธศาสตร์ (Positioning) ซึ่งจะนำไปสู่การวางแผนพัฒนาท้องถิ่นให้เจริญก้าวหน้าและสามารถจัดบริการสาธารณะตามอำนาจหน้าที่ได้อย่างมีประสิทธิภาพให้ประชาชนได้รับประโยชน์สุขโดยถ้วนหน้า

โดยเทศบาลนครปากเกร็ดได้กำหนดจุดยืนทางยุทธศาสตร์ (Positioning) ภายใต้วิสัยทัศน์ “แหล่งการศึกษาชั้นดี ที่อยู่อาศัยชั้นนำ ถิ่นวัฒนธรรมดั้งเดิม ประชาชนร่วมเสริมการพัฒนา” เป็น 4 ด้านหลัก ได้แก่

1. ด้านการสร้างสังคมแห่งการเรียนรู้คู่คุณธรรม โดยมุ่งส่งเสริมการเรียนรู้ในระบบ

โรงเรียนและนอกระบบโรงเรียน ให้เยาวชนในพื้นที่ได้รับการศึกษาภาคบังคับจากสถานศึกษาที่มีคุณภาพได้มาตรฐาน รวมถึงการสร้างโรงเรียนให้เป็นโรงเรียนคุณธรรม ส่งเสริมให้เยาวชนและประชาชนทุกกลุ่มได้รับความรู้และประสบการณ์ที่จำเป็นต่อการดำเนินชีวิตอย่างเหมาะสม ทั้งด้านร่างกายและจิตใจ มีคุณธรรมจริยธรรม ดำรงชีวิตตามหลักศาสนา ยึดถือประเพณีและวัฒนธรรมอันดีงามของท้องถิ่น สามารถประกอบอาชีพและมีรายได้ที่เพียงพอ โดยการนำปรัชญาเศรษฐกิจพอเพียง ตามแนวพระราชดำริซึ่งเน้นความพอดีพอสม พอควรแก่ฐานะ ความมีเหตุผล และการมีภูมิคุ้มกันเป็นหลักสำคัญ

2. ด้านการพัฒนาเชิงกายภาพและสภาพแวดล้อมควบคู่กับการรักษาสมดุลทาง

ธรรมชาติและการเตรียมความพร้อมในการเผชิญต่อภัยพิบัติและการเปลี่ยนแปลงทางธรรมชาติ โดยมุ่งเน้นการพัฒนานครปากเกร็ดให้เป็นเมืองคาร์บอนต่ำที่มีความเหมาะสมต่อการอยู่อาศัยและการท่องเที่ยวเชิงวัฒนธรรม พัฒนาสภาพแวดล้อม โครงสร้างพื้นฐาน เสริมสร้างความรู้ความเข้าใจในการลดปริมาณคาร์บอน การรณรงค์ใช้โฟมบรรจุอาหาร และปัญหาโลกร้อน การพัฒนาระบบการคมนาคมขนส่งและสาธารณูปโภคให้ได้มาตรฐาน ตอบสนองความเจริญเติบโตของเมืองที่เป็นไปอย่างรวดเร็ว พร้อมกับการเร่งสร้างจิตสำนึกของประชาชนและภาคส่วนต่าง ๆ ในการมีส่วนร่วมอนุรักษ์และรักษาสมดุลทางธรรมชาติให้คงอยู่อย่างยั่งยืน โดยมีการวางแผนระยะยาวเพื่อป้องกันภัยพิบัติและการเปลี่ยนแปลงทางธรรมชาติ พัฒน่าน้ำในแหล่งน้ำธรรมชาติให้มีคุณภาพที่ดีขึ้น และพัฒนาการจัดการมูลฝอยและสิ่งปฏิกูลให้เป็นอย่างมีประสิทธิภาพ

3. ด้านการพัฒนาชุมชนให้เข้มแข็งและมีส่วนร่วมในการพัฒนาท้องถิ่น โดยมุ่งเน้นการ

เสริมสร้างความเข้าใจในสิทธิ และบทบาทหน้าที่ในฐานะประชาชนที่พึงมีในการปกครองระบอบประชาธิปไตยอันมีพระมหากษัตริย์ทรงเป็นประมุข การมีส่วนร่วมพัฒนาดินที่อยู่อาศัย ส่งเสริมความสามัคคีและความสมานฉันท์ของประชาชนในท้องถิ่น สนับสนุนการรวมกลุ่มและการสร้างเครือข่ายภาคประชาชนให้มีความเข้มแข็งเป็นกลไกในการพัฒนาท้องถิ่น ร่วมมือกับหน่วยงานภาครัฐและองค์กรภาคประชาชนในการแก้ไขปัญหาสังคมและการขับเคลื่อนนโยบายภาครัฐให้เกิดผลในทางปฏิบัติ ส่งเสริมการพัฒนาแบบประชารัฐ

4. การเพิ่มขีดความสามารถในการบริหารและการจัดบริการสาธารณะที่เป็นเลิศ

ภายใต้หลักธรรมาภิบาล โดยมุ่งเน้นการพัฒนางองค์กรอย่างเป็นระบบและต่อเนื่อง ทั้งในด้านการบริหารจัดการ การจัดทำแผนพัฒนาและการจัดสรรงบประมาณที่สอดคล้องกับปัญหาและความต้องการของประชาชน การพัฒนาระบบฐานข้อมูล ระบบปฏิบัติการที่ทันสมัยและมีประสิทธิภาพ การเพิ่มขีดความสามารถของบุคลากรทุกระดับ การเสริมสร้างทัศนคติ ค่านิยมความซื่อสัตย์สุจริต คุณธรรม จริยธรรม ทั้งภายในและภายนอกให้สามารถปฏิบัติหน้าที่ในการจัดบริการสาธารณะต่าง ๆ อย่างมีประสิทธิภาพและทั่วถึงประชาชนทุกกลุ่ม เพื่อยกระดับคุณภาพชีวิตของประชาชนให้ดียิ่งขึ้น และสร้างความพึงพอใจให้แก่ผู้รับบริการ โดยมีระบบการติดตามและประเมินผลที่เปิดเผยและประชาชนสามารถตรวจสอบได้ มุ่งเน้นการให้บริการสะดวก รวดเร็ว

ความเชื่อมโยงของยุทธศาสตร์ในภาพรวมของเทศบาลนครปากเกร็ด

| วิสัยทัศน์ แหล่งการศึกษาขั้นดี ที่อยู่อาศัยชั้นนำ ถิ่นวัฒนธรรมดั้งเดิม ประชาชนร่วมเสริมการพัฒนา | | | | | | |
|---|--|--|---|---|---|---|
| พันธกิจ | 1. ด้านการจัดการศึกษา บำรุงรักษา ศาสนา จารีตประเพณีและวัฒนธรรมท้องถิ่น | 2. ด้านการพัฒนา ปรับปรุง บำรุงรักษา เส้นทางคมนาคม การจราจรและการ สาธารณูปโภคในพื้นที่ | 3. ด้านการจัดการปรับปรุงบำรุงรักษา ทรัพยากรธรรมชาติ และสิ่งแวดล้อม พื้นที่สาธารณะและถิ่นที่อยู่อาศัย | 4. ด้านส่งเสริมและพัฒนาบริการ สาธารณสุข สวัสดิการสังคมและการ ส่งเสริมคุณภาพชีวิต | 6. ด้านส่งเสริมการปกครองระบอบ ประชาธิปไตย อันมีพระมหากษัตริย์ทรง เป็นประมุข และส่งเสริมการมีส่วนร่วม ของประชาชนและภาคส่วนต่าง ๆ ใน การพัฒนาท้องถิ่น | 7. ด้านการพัฒนาคุณภาพการ บริหารจัดการเพื่อประโยชน์สุขของ ประชาชน |
| เป้าประสงค์ | (1) การจัดการศึกษาระดับปฐมวัยของเทศบาลนคร ปากเกร็ดเป็นไปตามเกณฑ์มาตรฐานการศึกษาและ เป็นที่พึงพอใจของผู้ปกครองนักเรียน (2) การจัดการศึกษาขั้นพื้นฐานของเทศบาล นครปากเกร็ดเป็นไปตามเกณฑ์มาตรฐานการศึกษา และเป็นที่ยอมรับของผู้นักเรียน (3) สถานศึกษาในสังกัดหน่วยงานอื่นได้รับการ ส่งเสริมและสนับสนุนงบประมาณในการ พัฒนาประสิทธิภาพการจัดการศึกษา (4) ส่งเสริมและสนับสนุนการพัฒนาศาสน สถานและการส่งเสริมความรู้ด้านศาสนา (5) ประชาชนและเยาวชนได้รับการส่งเสริมความรู้เกี่ยวกับ ศาสนาและพัฒนาคุณธรรมจริยธรรม (6) ประชาชนและเยาวชนได้รับการส่งเสริมประเพณี และวิถีชีวิตที่ดีงาม (7) ส่งเสริมการอนุรักษ์ประเพณีและวัฒนธรรม ท้องถิ่น | (1) เส้นทางคมนาคมและระบบสาธารณูปโภคใน พื้นที่ได้รับการปรับปรุงให้มีมาตรฐาน (2) ประชาชนได้รับความสะดวกและความปลอดภัย ในการสัญจรและมีระบบเฝ้าระวังรักษา ความ ปลอดภัยบนท้องถนนและในเขตพื้นที่เทศบาลนคร ปากเกร็ด (3) มีการบริหารจัดการขยะมูลฝอยและ สิ่งปฏิกูลอย่างมีประสิทธิภาพ (4) มีระบบบำบัดน้ำเสียจากชุมชนและสถาน- ประกอบการก่อนที่จะระบายลงสู่แหล่งน้ำธรรมชาติ (5) พัฒนาประสิทธิภาพการระบายน้ำ และการป้องกันน้ำท่วม (6) ส่งเสริมและสนับสนุนการดูแลรักษาอนามัย สิ่งแวดล้อม (7) สภาพแวดล้อมและภูมิทัศน์โดยรวมของเทศบาลมี ความสวยงามน่าอยู่อาศัย | (1) ประชาชนและเยาวชนได้รับการเสริมสร้างจิตสำนึก ในการใช้ทรัพยากรธรรมชาติอย่างคุ้มค่าและรักษา สิ่งแวดล้อมให้สมดุล (2) ส่งเสริมการลดภาวะโลกร้อนและการใช้พลังงาน ทดแทน (3) มีการบริหารจัดการขยะมูลฝอยและ สิ่งปฏิกูลอย่างมีประสิทธิภาพ (4) มีระบบบำบัดน้ำเสียจากชุมชนและสถาน- ประกอบการก่อนที่จะระบายลงสู่แหล่งน้ำธรรมชาติ (5) พัฒนาประสิทธิภาพการระบายน้ำ และการป้องกันน้ำท่วม (6) ส่งเสริมและสนับสนุนการดูแลรักษาอนามัย สิ่งแวดล้อม (7) สภาพแวดล้อมและภูมิทัศน์โดยรวมของเทศบาลมี ความสวยงามน่าอยู่อาศัย | (1) ประชาชนได้รับการเสริมสร้างจิตสำนึกและ ความตระหนักในการดูแลรักษาสุขภาพ (2) ส่งเสริมการป้องกันและแก้ไขปัญหาสุขภาพ ในชุมชนและสถานศึกษา (3) การจัดการด้านสาธารณสุขครอบคลุมและทั่วถึงประชาชนทุกกลุ่ม (4) สร้างหลักประกันรายได้ ส่งเสริมสวัสดิการและ พัฒนาคุณภาพชีวิตผู้สูงอายุ (5) ส่งเสริมและสนับสนุนการดำเนินงานด้าน สวัสดิการสังคมและพัฒนาคุณภาพชีวิต (6) ส่งเสริมการออกกำลังกายและการแข่งขันกีฬา เพื่อการนันทนาการและส่งเสริมสุขภาพ (7) ส่งเสริมและพัฒนาการป้องกันและบรรเทาสา- ธารณภัยและการส่งเสริมให้ผู้ประสบภัยให้มี ประสิทธิภาพและครอบคลุมพื้นที่ได้รับติดขัด (8) ส่งเสริมให้ประชาชนมีความรู้เกี่ยวกับการ ประกอบอาชีพและเพิ่มรายได้ตามหลักปรัชญา เศรษฐกิจพอเพียง (9) ส่งเสริมให้ประชาชนทั่วไปรู้จักแหล่ง ท่องเที่ยวในเขตเทศบาล | (1) ประชาชนมีจิตสำนึกและความตระหนักใน ระบอบประชาธิปไตยอันมีพระมหากษัตริย์ทรง เป็นประมุข (2) คณะกรรมการชุมชนได้รับการส่งเสริมและ พัฒนาศักยภาพในการบริหารจัดการชุมชน (3) ส่งเสริมและสนับสนุนการพัฒนาชุมชนในเขต เทศบาลนครปากเกร็ด (4) มีการประสานความร่วมมือและสนับสนุน ภาคส่วนต่าง ๆ ในการพัฒนาชุมชนและจัด กิจกรรมอันเป็นสาธารณะประโยชน์ (5) พัฒนาศูนย์การเรียนรู้ฐานรากภาคส่วน (6) พัฒนาศูนย์การเรียนรู้ฐานรากภาคส่วน (7) ส่งเสริมและสนับสนุนการพัฒนาคุณภาพชีวิต | (1) ผู้บริหารและพนักงานปฏิบัติหน้าที่ภายใต้ หลักธรรมาภิบาล (2) ประชาชนได้รับบริการที่สะดวกรวดเร็วและมี คุณภาพ (3) มีการพัฒนาระบบปฏิบัติการและการ บริหารงานต่าง ๆ อย่างต่อเนื่อง (4) บุคลากรทุกระดับของเทศบาลมีศักยภาพในการ บริหารและปฏิบัติงานอย่างมีประสิทธิภาพ (5) มีการประชาสัมพันธ์ข้อมูลข่าวสารที่มี ประสิทธิภาพ รวดเร็วและทันสมัย (6) พัฒนาศูนย์การเรียนรู้ฐานรากภาคส่วน (7) ส่งเสริมและสนับสนุนการพัฒนาคุณภาพชีวิต |
| ยุทธศาสตร์การพัฒนา | ด้านการศึกษา ศาสนา และวัฒนธรรม | ด้านการพัฒนาโครงสร้างพื้นฐาน และความปลอดภัย | ด้านทรัพยากรธรรมชาติและสิ่งแวดล้อม | ด้านส่งเสริมและพัฒนาคุณภาพชีวิต เศรษฐกิจ และการท่องเที่ยว | ด้านส่งเสริมการมีส่วนร่วมของประชาชนและ การประสานความร่วมมือกับทุกภาคส่วน | ด้านการบริหารและการบริการ |
| กลยุทธ์ | (1) ส่งเสริมและพัฒนาการจัดการศึกษา (2) ส่งเสริมและสนับสนุนการจัดการศึกษา ขั้นพื้นฐานของสถานศึกษาสังกัดหน่วยงานอื่น (3) ส่งเสริมศาสนาพัฒนาคุณธรรมจริยธรรม เสริมสร้างประสบการณ์การเรียนรู้ (4) ส่งเสริมและสนับสนุนการอนุรักษ์ ประเพณีและวัฒนธรรมท้องถิ่น | (1) พัฒนาเส้นทางคมนาคมและระบบ สาธารณูปโภค (2) ส่งเสริมและพัฒนาการจัดการระบบ การจราจรและความปลอดภัย | (1) สร้างจิตสำนึกในการใช้ทรัพยากรธรรมชาติ อย่างคุ้มค่าและรักษาสิ่งแวดล้อมให้สมดุล (2) พัฒนาระบบบริหารจัดการขยะมูลฝอย และสิ่งปฏิกูล (3) พัฒนาคุณภาพน้ำที่ผ่านการใช้แล้วจาก ชุมชนและสถานประกอบการ (4) พัฒนาประสิทธิภาพการระบายน้ำและ การป้องกันน้ำท่วม (5) ส่งเสริมและสนับสนุนภาคส่วนต่างๆ ใน การดูแลรักษาอนามัยสิ่งแวดล้อม (6) ปรับปรุงสภาพแวดล้อมและภูมิทัศน์ โดยรอบเขตเทศบาล | (1) สร้างจิตสำนึกและความตระหนักในการ รักษาสุขภาพรวมทั้งการป้องกันและแก้ไข ปัญหาสุขภาพ (2) พัฒนารูปแบบและระบบการจัดบริการ ด้านสาธารณสุขให้ครอบคลุม และทั่วถึง ประชาชนทุกกลุ่ม (3) ส่งเสริมและสนับสนุนการดำเนินงานด้าน สวัสดิการสังคมและพัฒนาคุณภาพชีวิต ประชาชน ผู้พิการ และผู้ด้อยโอกาส (4) ส่งเสริมและสนับสนุนให้มีการออกกำลังกายและการแข่งขันกีฬาเพื่อการนันทนาการ และส่งเสริมสุขภาพ (5) ป้องกันบรรเทาสาธารณภัยและช่วยเหลือ ผู้ประสบภัยและปัญหาความเดือดร้อนใน ชุมชน (6) ส่งเสริมและสนับสนุนเศรษฐกิจชุมชน และการสร้างอาชีพให้แก่ประชาชน (7) ส่งเสริมการท่องเที่ยว | (1) เสริมสร้างจิตสำนึกและความตระหนักใน ระบอบประชาธิปไตยอันมีพระมหากษัตริย์ ทรงเป็นประมุข (2) เสริมสร้างศักยภาพในการพัฒนาชุมชน (3) ประสานความร่วมมือและส่งเสริม สนับสนุนกิจกรรมอันเป็นสาธารณะประโยชน์ ของทุกภาคส่วน (4) ส่งเสริมและสนับสนุนการพัฒนาคุณภาพชีวิต | (1) ส่งเสริมและพัฒนาการบริหารและการ ปฏิบัติงานตามหลักธรรมาภิบาล (2) พัฒนาและปรับปรุงระบบปฏิบัติการและ การให้บริการแก่ประชาชน (3) พัฒนาศักยภาพในการบริหารและ ปฏิบัติการสำหรับบุคลากรทุกระดับ (4) พัฒนาระบบการประชาสัมพันธ์และการ บริหารข้อมูลข่าวสาร |

2.3 การวิเคราะห์เพื่อพัฒนาท้องถิ่น

• การวิเคราะห์กรอบการจัดทำยุทธศาสตร์ของเทศบาลนครปากเกร็ด และการประเมินสถานการณ์สภาพแวดล้อมภายนอกที่เกี่ยวข้อง

ในการวิเคราะห์กรอบการจัดทำยุทธศาสตร์การพัฒนา และการประเมินสถานการณ์สภาพแวดล้อมภายนอกที่เกี่ยวข้อง เทศบาลนครปากเกร็ดได้นำข้อมูลสภาพทั่วไป ข้อมูลพื้นฐานที่สำคัญของเทศบาลนครปากเกร็ด ดังที่ได้กล่าวไว้ในส่วนที่ 1 รวมทั้งยุทธศาสตร์การพัฒนาระดับต่าง ๆ นโยบายของผู้บริหารเทศบาลนครปากเกร็ด ระเบียบข้อกฎหมายและข้อมูลอื่น ๆ ที่เกี่ยวข้อง และปัญหาความต้องการของประชาชนในพื้นที่ มาใช้ประกอบการวิเคราะห์ปัจจัยและสถานการณ์การเปลี่ยนแปลงที่มีผลต่อการพัฒนา และวิเคราะห์ศักยภาพด้านต่าง ๆ ดังนี้

ด้านเศรษฐกิจ

ที่ตั้งของพื้นที่เทศบาลนครปากเกร็ดมีเขตติดต่อกับกรุงเทพมหานคร มีการเชื่อมต่อการคมนาคม สะดวกต่อการเดินทางและการขนส่ง มีแหล่งท่องเที่ยวเชิงอนุรักษ์ศาสนาและวัฒนธรรมในพื้นที่ และเป็นจุดเชื่อมต่อการเดินทางไปยังแหล่งท่องเที่ยวใกล้เคียง การเป็นแหล่งพาณิชยกรรม ศูนย์การแสดงสินค้า มีสถานประกอบการ ได้แก่ ตลาดสด ห้างสรรพสินค้า โรงแรม สถานประกอบการมหรสพขนาดใหญ่ มีสถาบันการเงิน ได้แก่ ธนาคารให้บริการจำนวน 13 ธนาคาร รวม 49 สาขา กองทุนชุมชนเมือง จำนวน 42 กองทุน สถาบันการเงิน จำนวน 8 สถาบัน กลุ่มผู้ผลิตสินค้า OTOP วิสาหกิจชุมชน สิ่งต่าง ๆ เหล่านี้มีส่วนช่วยในการพัฒนาเศรษฐกิจในพื้นที่ เทศบาลจึงมีความจำเป็นต้องพัฒนาโครงสร้างพื้นฐาน การบริการ รวมถึงแหล่งท่องเที่ยว และส่งเสริมการจัดกิจกรรมเชิงวัฒนธรรม เพื่อเอื้อต่อการในการขับเคลื่อนเศรษฐกิจในพื้นที่

ด้านสังคม

เทศบาลนครปากเกร็ดมีพื้นที่ 36.04 ตารางกิโลเมตร ในปี พ.ศ. 2564 เทศบาลนครปากเกร็ดมีประชากรจำนวนทั้งสิ้น 189,911 คน (ข้อมูล ณ วันที่ 1 พฤษภาคม 2564) ความหนาแน่นของประชากรในพื้นที่โดยเฉลี่ยจำนวน 5,270 คนต่อตารางกิโลเมตร ตำบลที่มีประชากรมากที่สุด ได้แก่ ตำบลบางพูด จำนวน 63,342 คน คิดเป็นร้อยละ 33.35 รองลงมาได้แก่ ตำบลบางตลาด จำนวน 47,015 คน คิดเป็นร้อยละ 24.76 และตำบลที่มีแนวโน้มประชากรมีจำนวนเพิ่มขึ้นได้แก่ ตำบลบ้านใหม่ โดยเพิ่มขึ้นจากปี 2560 จำนวน 2,677 คน แสดงให้เห็นถึงการขยายตัวของเมือง เทศบาลมีประชากรเพศหญิงมากกว่าเพศชาย คิดเป็นร้อยละ 53.77 ของประชากรทั้งหมด ประชากรส่วนใหญ่อยู่ในช่วงอายุ 18-59 ปี มีจำนวน 116,601 คน คิดเป็นร้อยละ 61.40 รองลงมาได้แก่ช่วงอายุ 60 ปีขึ้นไป จำนวน 38,337 คน คิดเป็นร้อยละ 20.19 และมีแนวโน้มเพิ่มขึ้น โครงสร้างประชากรในเขตเทศบาลกำลังเข้าสู่สังคมผู้สูงอายุโดยสมบูรณ์ สอดคล้องกับจำนวนประชากรช่วงอายุ 18-59 ปี ซึ่งเป็นวัยแรงงานที่มีแนวโน้มลดลง และด้วยพื้นที่เทศบาลนครปากเกร็ดมีเขตติดต่อกับกรุงเทพมหานคร รวมทั้งมีศูนย์แสดงสินค้า แหล่งพาณิชยกรรม แหล่งที่อยู่อาศัย และแหล่งการศึกษา จึงมีประชากรแฝงที่เข้ามาพักอาศัย เข้ามาศึกษาเล่าเรียน หรือเข้ามาทำงานในพื้นที่ โดยการมีประชากรแฝงในพื้นที่ส่วนหนึ่งถือประโยชน์ในเชิงพาณิชยกรรม และเป็นโอกาสสร้างรายได้ให้แก่ประชาชนในพื้นที่ แต่มีผลกระทบในด้านทรัพยากรธรรมชาติและสิ่งแวดล้อม เช่น ปริมาณมูลฝอยที่มีจำนวนเพิ่มมากขึ้น น้ำเสีย เป็นต้น

ประเพณีวัฒนธรรมภายในเขตเทศบาลนครปากเกร็ดมีลักษณะผสมผสานระหว่าง ไทย มอญ จีน แต่ในปัจจุบันประเพณีวัฒนธรรมดั้งเดิมเริ่มเลือนหายไปกบยุคสมัย สาเหตุมาจากสภาพสังคมปรับเปลี่ยนจากชุมชนดั้งเดิม เป็นสังคมเมือง ประชาชนจากภายนอกเข้ามาอยู่อาศัยเพิ่มมากขึ้น จึงมีความจำเป็นในการอนุรักษ์ประเพณีวัฒนธรรมให้คงอยู่ และเผยแพร่ประเพณีวัฒนธรรมพื้นถิ่นให้ประชาชนภายในและภายนอกพื้นที่ได้รู้จัก รวมทั้งเป็นการต่อยอดในการส่งเสริมการท่องเที่ยว

ในเขตเทศบาลนครปากเกร็ดมีสถานบริการด้านการสาธารณสุขทั้งภาครัฐและเอกชน รวม 9 แห่ง ได้แก่ โรงพยาบาลของรัฐ จำนวน 2 แห่ง โรงพยาบาลภาคเอกชน จำนวน 3 แห่ง มีเตียงที่ให้บริการประชาชนรวมจำนวน 974 เตียง โรงพยาบาลส่งเสริมสุขภาพตำบล จำนวน 4 แห่ง และยังมีคลินิกเอกชนที่ให้บริการประชาชนหลายแห่ง นอกจากนี้เทศบาลนครปากเกร็ดได้มีศูนย์บริการสาธารณสุขในสังกัด ที่ตั้งอยู่ในชุมชน จำนวน 2 แห่ง เพื่ออำนวยความสะดวกในการรับบริการของประชาชน และมีการให้บริการเชิงรุก เพื่อตรวจสอบสุขภาพให้แก่ประชาชนกลุ่มเปราะบาง ที่ไม่สามารถเข้าถึงบริการสาธารณสุขได้ มีอาสาสมัครสาธารณสุขประจำหมู่บ้าน (อสม.) ทำให้ประชากรในเขตเทศบาลนครปากเกร็ดมีโอกาสเข้าถึงการบริการสาธารณสุข ในด้านการควบคุมสัตว์จรจัด เทศบาลมีสำนักงานควบคุมสัตว์จรจัดที่สามารถรองรับแมวได้จำนวนประมาณ 200 ตัว และรองรับสุนัขได้จำนวนประมาณ 600 ตัว ซึ่งสามารถลดปัญหาความเดือดร้อนรำคาญจากสัตว์จรจัดในพื้นที่ได้

เทศบาลนครปากเกร็ดมีพื้นที่ติดแม่น้ำเจ้าพระยา เขตหลักสี่และเขตดอนเมือง กรุงเทพมหานคร เทศบาลจึงมีเส้นทางคมนาคมทั้ง ทางบก ทางน้ำ และมีโอกาสในการเชื่อมต่อการคมนาคมทางราง ได้แก่ สถานีรถไฟหลักสี่ ดอนเมือง และทางอากาศ ได้แก่ สนามบินดอนเมือง โดยเส้นทางคมนาคมในเขตเทศบาลนครปากเกร็ดมีถนนสายหลัก 3 เส้นทาง ถนนสายรอง 8 เส้นทาง ถนนซึ่งอยู่ในความรับผิดชอบของเทศบาล จำนวน 7 เส้นทาง และถนนต่าง ๆ ในหมู่บ้านและชุมชน มีท่าเทียบเรือจำนวน 4 แห่ง และรถไฟฟ้า ซึ่งอยู่ระหว่างการก่อสร้าง เมื่อแล้วเสร็จจะสามารถเชื่อมต่อการคมนาคม ทำให้สะดวกต่อการสัญจร และเป็นประโยชน์ในด้านการขนส่งและโลจิสติกส์ การพาณิชย์ การท่องเที่ยว การอุตสาหกรรม และการประกอบการพัฒนาอสังหาริมทรัพย์ในพื้นที่ ในด้านผลกระทบอาจจะก่อให้เกิดปัญหาจราจรติดขัดในพื้นที่โดยเฉพาะในช่วงเวลาเร่งด่วน และปัญหามลพิษทางอากาศ

ด้านการศึกษา

ในพื้นที่เทศบาลนครปากเกร็ดมีสถานศึกษาของภาครัฐและเอกชนตั้งแต่ระดับปฐมวัยถึงระดับอุดมศึกษา จำแนกเป็น สถานศึกษาระดับปฐมวัย 10 แห่ง สถานศึกษาขั้นพื้นฐาน จำนวน 41 แห่ง และสถานศึกษาระดับอุดมศึกษา จำนวน 2 แห่ง โดยในจำนวนนี้ได้รวมถึงสถานศึกษาที่ให้บริการการศึกษาพิเศษแก่ผู้พิการ จึงเป็นโอกาสในการเข้าถึงการศึกษาของเด็กและเยาวชนทุกกลุ่ม และการได้รับความร่วมมือด้านวิชาการระหว่างเทศบาลและสถานศึกษาในการพัฒนาพื้นที่ รวมถึงพัฒนาศักยภาพบุคลากรของเทศบาล นอกจากนี้ยังมีศูนย์การเรียนรู้ต่าง ๆ ที่ส่งเสริมการเรียนรู้ตลอดชีวิตของประชาชนในพื้นที่ โดยเป็นศูนย์การเรียนรู้ในการดูแลของเทศบาล ได้แก่ ศูนย์อนุรักษ์สวนทุเรียนนนท์ ศูนย์การเรียนรู้ด้านสิ่งแวดล้อม ศูนย์รีไซเคิลขยะชุมชนพบสุข เป็นต้น และศูนย์การเรียนรู้ของชุมชน ได้แก่ ศูนย์การเรียนรู้สิ่งแวดล้อมในชุมชน ชุมชนปากเกร็ดรวมใจ 9

ด้านทรัพยากรธรรมชาติและสิ่งแวดล้อม

การเปลี่ยนแปลงของสภาพสังคม จำนวนประชากร และสภาพเศรษฐกิจภายในพื้นที่เทศบาลนครปากเกร็ด จากสังคมชุมชนดั้งเดิมสู่ชุมชนเมือง จำนวนประชากรที่เพิ่มขึ้น และเป็นแหล่งพาณิชยกรรม ศูนย์แสดงสินค้า ทำให้ทรัพยากรธรรมชาติมีการเปลี่ยนแปลงไป คูคลองแหล่งน้ำตามธรรมชาติ จำนวน 31 แห่ง ปัจจุบันเป็นคูคลองที่รองรับการระบายน้ำ จากบ้านเรือนประชาชน อาคารที่พักอาศัย สถานประกอบการต่าง ๆ ทั้งในพื้นที่ และพื้นที่ใกล้เคียงเพื่อระบายน้ำลงสู่แม่น้ำเจ้าพระยา โดยน้ำในคูคลองมีสภาพเน่าเสีย ไม่เป็นไปตามค่ามาตรฐานน้ำทิ้ง สาเหตุมาจากการปล่อยน้ำทิ้งจากชุมชน สถานประกอบการโดยไม่ผ่านการบำบัด ระบบบำบัดน้ำเสียของหมู่บ้านจัดสรรชำรุดเสียหายและไม่ได้รับการบำรุงรักษาซ่อมแซม หรือปรับปรุงให้ใช้งานได้ตามปกติ การทิ้งขยะมูลฝอยลงคูคลอง

ปัญหาน้ำท่วม และการกัดเซาะริมตลิ่ง โดยปัญหาน้ำท่วมจำแนกเป็นปัญหาน้ำท่วมซ้ำซากในพื้นที่ฝั่งตะวันตกของเทศบาลซึ่งเป็นพื้นที่ราบลุ่มติดแม่น้ำเจ้าพระยา ทำให้บ้านเรือนประชาชนที่อาศัยอยู่บริเวณดังกล่าวได้รับผลกระทบจากน้ำท่วมในฤดูน้ำหลาก และปัญหาน้ำท่วมขังรอการระบาย สาเหตุเกิดจากการก่อสร้างสิ่งสาธารณูปโภคในพื้นที่กีดขวางการระบายน้ำ ขนาดของท่อระบายน้ำในหมู่บ้านจัดสรรที่สร้างมานานมีท่อระบายน้ำขนาดเล็ก รวมถึงถนนในหมู่บ้านจัดสรรต่ำกว่าถนนสาธารณะ ท่อระบายน้ำอุดตัน คูคลองตื้นเขิน นอกจากปัญหาน้ำท่วมแล้ว บริเวณพื้นที่ริมแม่น้ำและคูคลองพบว่ามีปัญหาการกัดเซาะตลิ่งของแม่น้ำ คูคลอง โดยมีสาเหตุมาจากการเปลี่ยนแปลงกระแสน้ำตามธรรมชาติ ทำให้ตลิ่งพังทลาย

ปริมาณขยะมูลฝอยในพื้นที่มีแนวโน้มเพิ่มขึ้น โดยในปี 2563 มีปริมาณขยะมูลฝอยเพิ่มขึ้นจากปี 2556 จำนวน 21,698.805 ตัน โดยสาเหตุส่วนหนึ่งมาจากการเพิ่มขึ้นของประชากร การเจริญเติบโตทางเศรษฐกิจในพื้นที่ และการไม่คัดแยกขยะมูลฝอยก่อนทิ้ง

ปัญหามลพิษทางอากาศ ควันจากท่อไอเสีย ฝุ่นละอองขนาดเล็กเกินค่ามาตรฐาน โดยเฉพาะในช่วงฤดูร้อน มีสาเหตุส่วนหนึ่งมาจากการจราจรติดขัดในพื้นที่ และสาเหตุของปัญหาที่เกิดขึ้นนอกเขตพื้นที่แต่ส่งผลกระทบต่อมาถึงพื้นที่เทศบาล

พื้นที่สีเขียวมีจำนวนลดลง เนื่องจากพื้นที่เกษตรกรรมได้เปลี่ยนเป็นบ้านจัดสรร อาคารที่พักอาศัย โรงงานอุตสาหกรรม โดยปัจจุบันจะเป็นพื้นที่สีเขียวตามสวนสาธารณะของหมู่บ้านจัดสรร อาคารที่พักอาศัย เกาะกลางถนน และสวนสาธารณะในความรับผิดชอบของเทศบาล จำนวน 1 แห่ง ได้แก่ สวนสมเด็จพระศรีนครินทร์ นนทบุรี ซึ่งเป็นสถานที่พักผ่อน ออกกำลังกาย และอนุรักษ์พันธุ์ทุเรียนนนท์และพันธุ์ไม้พื้นถิ่น

ด้านผังเมือง

พื้นที่เทศบาลนครปากเกร็ดมีเขตติดต่อกับกรุงเทพมหานคร การคมนาคมสะดวก มีสภาพเหมาะสมในการเป็นแหล่งที่อยู่อาศัย แหล่งพาณิชยกรรม ทำให้การขยายตัวของเมืองเข้ามาในพื้นที่อย่างรวดเร็ว มีการก่อสร้างหมู่บ้านจัดสรร และอาคารที่พักอาศัยจำนวนมาก จึงมีความจำเป็นในการพัฒนาการให้บริการการขออนุญาตก่อสร้างให้เป็นไปตามข้อกำหนดที่เกี่ยวข้อง ถูกต้อง และรวดเร็ว

ด้านเทคโนโลยี

ปัจจุบันการเจริญเติบโตของเมือง และการเปลี่ยนแปลงด้านเทคโนโลยีเป็นไปอย่างรวดเร็ว ภาครัฐและเอกชน ให้ความสำคัญในการนำเทคโนโลยีมาใช้ในหน่วยงาน ทั้งในด้านการเป็นแหล่งข้อมูล การให้บริการที่รวดเร็ว เพื่อให้ทันต่อการเปลี่ยนแปลงในปัจจุบัน ประกอบกับเทคโนโลยีมีส่วนสำคัญในการใช้เป็นเครื่องมือการให้บริการในช่วงการเกิดปัญหาการระบาดของโรคติดเชื้อไวรัสโคโรนา 2019 เทศบาลจึงต้องยกระดับการให้บริการโดยการนำเทคโนโลยีมาประยุกต์ใช้ในการบริการประชาชน และเฝ้าระวังในแก้ไขปัญหาต่าง ๆ รวมถึงการส่งเสริมให้ประชาชนมีความรู้ในการใช้เทคโนโลยีเพื่อประโยชน์ในการพัฒนาพื้นที่ และสนับสนุนให้ประชาชน/ชุมชนเข้าถึงเทคโนโลยี

การวิเคราะห์สภาพแวดล้อมและศักยภาพของเทศบาลนครปากเกร็ด

เทศบาลนครปากเกร็ดทำการวิเคราะห์สภาพแวดล้อมและศักยภาพของเทศบาล โดยการใช้วิธี SWOT Analysis เป็นเครื่องมือในการวิเคราะห์ ดังนี้

จุดแข็ง

- 1) เทศบาลนครปากเกร็ดมีที่ตั้งของพื้นที่ที่อยู่ติดกับกรุงเทพมหานคร มีความเหมาะสมสำหรับการเป็นแหล่งที่อยู่อาศัย แหล่งพาณิชยกรรม และศูนย์แสดงสินค้า
- 2) มีคลองหลายสายสำหรับการระบายน้ำในพื้นที่
- 3) มีเส้นทางคมนาคมมีความหลากหลาย สามารถเชื่อมโยงการคมนาคมได้ ทั้งทางบก และทางน้ำ ประกอบกับเมื่อการก่อสร้างรถไฟฟ้าแล้วเสร็จ จะมีความสะดวกในการสัญจรเพิ่มมากขึ้น
- 4) คณะกรรมการชุมชนเป็นผู้มีความรู้ความสามารถ มีส่วนช่วยสนับสนุนการดำเนินการพัฒนาพื้นที่ และให้ความร่วมมือในการดำเนินงานด้านต่าง ๆ ของเทศบาลนครปากเกร็ด
- 5) ภายในเขตพื้นที่เทศบาลนครปากเกร็ดมีสถานพยาบาลของรัฐและเอกชนให้บริการด้านสาธารณสุขครอบคลุมในพื้นที่ ประกอบกับเทศบาลมีศูนย์บริการสาธารณสุขในพื้นที่ และดำเนินการออกหน่วยบริการสาธารณสุขเชิงรุกให้กับชุมชน สถานศึกษา รวมถึงชุมชนมีอาสาสมัครสาธารณสุขประจำหมู่บ้าน (อสม.) ทำให้ประชาชนในพื้นที่มีโอกาสเข้าถึงบริการสาธารณสุข
- 6) ภายในเขตเทศบาลนครปากเกร็ดมีสถานศึกษาทั้งภาครัฐและเอกชน ตั้งแต่ระดับเตรียมอนุบาล ถึงระดับมหาวิทยาลัย ให้บริการประชาชนในพื้นที่เทศบาลนครปากเกร็ด รวมถึงมีสถานศึกษาที่มีการจัดการศึกษาพิเศษสำหรับผู้พิการ ทำให้เด็ก เยาวชน และผู้พิการมีโอกาสเข้าถึงการศึกษาเป็นประโยชน์ต่อการพัฒนาศักยภาพของประชากร นอกจากนี้เทศบาลยังมีโอกาสในการได้รับความร่วมมือทางวิชาการกับสถาบันการศึกษาในการพัฒนาพื้นที่และพัฒนาศักยภาพบุคลากรในสังกัด
- 7) มีศูนย์การเรียนรู้ต่าง ๆ ที่อยู่ในความรับผิดชอบของเทศบาลนครปากเกร็ด และศูนย์การเรียนรู้ของชุมชน เป็นแหล่งในการศึกษาหาความรู้ของประชาชน

8) มีช่องทางการประชาสัมพันธ์ข้อมูลข่าวสารและบริการรับเรื่องร้องเรียนร้องทุกข์ หลากหลายช่องทาง เช่น สายด่วน 1132 เพจเฟซบุ๊กเทศบาลนครปากเกร็ด เว็บไซต์เทศบาลนครปากเกร็ด เป็นต้น ทำให้ประชาชนเข้าถึงข้อมูลข่าวสารของเทศบาลได้สะดวก รวดเร็ว และแก้ไขปัญหาความเดือดร้อนของประชาชน

9) มีการให้บริการนอกสถานที่ตั้ง และการให้บริการเชิงรุก ทำให้ประชาชนเข้าถึงบริการเพิ่มมากขึ้น รวมถึงการนำเทคโนโลยีมาเป็นเครื่องมือในการให้บริการ ทำให้ประชาชนได้รับความสะดวกในการรับบริการ

10) มีแหล่งรายได้ และมีแผนที่ภาษีที่ดี ทำให้สามารถจัดเก็บภาษี และมีรายได้มาเป็นงบประมาณในการพัฒนาพื้นที่

จุดอ่อน

1) ประชาชนส่วนใหญ่อยู่ในช่วงอายุ 18-59 ปี ซึ่งเป็นวัยที่ศึกษาเล่าเรียนและวัยทำงาน ประกอบกับการเป็นชุมชนเมือง ประชาชนส่วนใหญ่เห็นว่าเป็นหน้าที่ของเทศบาล/หน่วยงานราชการในการแก้ไขปัญหา ส่งผลให้มีส่วนร่วมในการแก้ปัญหาชุมชน หรือร่วมกิจกรรมของเทศบาลค่อนข้างน้อย

2) โรงเรียนในสังกัดยังมีระบบอินเทอร์เน็ต และอุปกรณ์ไม่เพียงพอต่อการจัดการศึกษา

3) สถานศึกษาภาครัฐในเขตพื้นที่เทศบาลนครปากเกร็ดมีคุณภาพและมาตรฐานแตกต่างกันมาก

4) สภาพพื้นที่เป็นพื้นที่ราบลุ่มริมแม่น้ำเจ้าพระยา ส่งผลให้เกิดปัญหาน้ำท่วมบ้านเรือนประชาชนในช่วงฤดูน้ำหลาก และเกิดปัญหาการกัดเซาะตลิ่งริมแม่น้ำ

5) เส้นทางคมนาคมในความรับผิดชอบของเทศบาล บางเส้นทางมีค่อนข้างแคบ และชุมชนตั้งอยู่บริเวณสองข้างหนาแน่น ยากต่อการขยายผิวจราจร ทำให้เกิดปัญหาการจราจรติดขัดในช่วงเวลาเร่งด่วน รวมถึงเส้นทางหลักที่เชื่อมต่อไปยังพื้นที่กรุงเทพมหานครและพื้นที่ใกล้เคียงมีปริมาณรถจำนวนมากในช่วงเวลาเร่งด่วน ส่งผลให้เกิดปัญหาการจราจรติดขัด และเกิดปัญหามลพิษทางอากาศจากยานพาหนะ

6) การกำจัดขยะมูลฝอยและสิ่งปฏิกูล บางส่วนยังไม่ถูกสุขลักษณะ เช่น การทิ้งขยะมูลฝอยในคูคลอง การทิ้งกากไขมันจากถังดับไขมันหรือบ่อดักไขมันปะปนกับเศษขยะมูลฝอย

7) น้ำทิ้งจากบ้านเรือนประชาชน สถานประกอบการ ที่ระบายลงสู่คูคลองโดยไม่ผ่านการบำบัดน้ำเสีย หรือเครื่องบำบัดน้ำเสียของหมู่บ้านชำรุดเสียหายขาดการบำรุงรักษา ทำให้น้ำในคูคลองเน่าเสีย

8) ภายในเขตเทศบาลนครปากเกร็ดพื้นที่สีเขียว สวนสาธารณะ ค่อนข้างน้อย ประกอบกับประชาชนที่มาใช้บริการสวนสาธารณะมีความหลากหลาย ทั้งเด็ก วัยทำงาน คนชรา ผู้พิการ สิ่งอำนวยความสะดวกยังไม่เพียงพอและครอบคลุมต่อประชาชนทุกเพศทุกวัย

9) ประชาชนกลุ่มเปราะบางไม่สามารถเดินทางไปรับบริการด้านสาธารณสุข ณ สถานพยาบาลได้ ทำให้ไม่สามารถเข้าถึงบริการสาธารณสุข หรือไม่สามารถเดินทางไปรับบริการด้านทะเบียนราษฎรและบัตรประชาชน และไม่สามารถเข้าถึงสิทธิรัฐสวัสดิการได้

10) นักท่องเที่ยวส่วนใหญ่ใช้ท่าเรือปากเกร็ดเป็นเพียงจุดเชื่อมต่อการเดินทางไปเกาะเกร็ด ทำให้เศรษฐกิจบริเวณริมแม่น้ำเจ้าพระยาไม่ดีเท่าที่ควร

โอกาส

- 1) เทศบาลนครปากเกร็ดมีเขตติดต่อกับกรุงเทพมหานคร จึงเป็นโอกาสในการเชื่อมต่อการคมนาคม ครอบคลุม การคมนาคมทางบก ทางน้ำ ทางราง และทางอากาศ เอื้อต่อการพัฒนาเศรษฐกิจ การเป็นแหล่งที่อยู่อาศัย
- 2) เทศบาลนครปากเกร็ดมีเขตติดต่อกับเกาะเกร็ด มีจุดเชื่อมต่อการเดินทาง ทำให้ประชาชนในพื้นที่มีโอกาสในการสร้างรายได้จากการท่องเที่ยว เอื้อต่อเศรษฐกิจในพื้นที่
- 3) ทิศตะวันตกของเทศบาลนครปากเกร็ดมีพื้นที่ติดกับแม่น้ำเจ้าพระยา มีทัศนียภาพที่สวยงาม เป็นโอกาสในการสร้าง Landmark เพื่อดึงดูดนักท่องเที่ยว และเป็นแหล่งพักผ่อนหย่อนใจของประชาชนในพื้นที่
- 4) เทศบาลนครปากเกร็ดมีเขตติดต่อกับกรุงเทพมหานคร ซึ่งมีสถานศึกษาและแหล่งวิชาการชั้นนำของประเทศ เป็นโอกาสในการแสวงหาความรู้และพัฒนาศักยภาพของประชาชนในพื้นที่
- 5) ประชาชนในพื้นที่มีโอกาสในการเข้าถึงแหล่งบริการสาธารณสุขที่มีคุณภาพมาตรฐาน ที่ตั้งอยู่ในกรุงเทพมหานคร และในช่วงวิกฤติการณ์การแพร่ระบาดของโรคติดเชื้อไวรัสโคโรนา 2019 มีโอกาสประสานความร่วมมือกับแหล่งบริการสาธารณสุขพื้นที่กรุงเทพมหานคร จัดหาวัคซีนบริการฉีดให้ประชาชนในพื้นที่
- 6) ประเด็นการพัฒนาของจังหวัดนนทบุรีส่วนหนึ่งมุ่งเน้นการพัฒนาสินค้าเกษตรมูลค่าสูง โดยทุเรียนเป็นสินค้าเกษตรที่มีมูลค่าสูงของจังหวัดนนทบุรี ประกอบกับเทศบาลนครปากเกร็ดมีศูนย์การเรียนรู้สวนทุเรียนนนท์ จึงเป็นโอกาสในการเป็นแหล่งเรียนรู้และเผยแพร่ให้แก่เกษตรกรและผู้สนใจ
- 7) การลงทุนของภาคเอกชนในด้านการพัฒนาอสังหาริมทรัพย์ และด้านพาณิชยกรรม เป็นโอกาสในการสร้างรายได้ให้แก่ประชาชนในพื้นที่
- 8) หน่วยงานหรือองค์กรย้ายมาตั้งอยู่ในพื้นที่ ทำให้ประชาชนและส่วนราชการได้รับความสะดวกในการติดต่อราชการ
- 9) นโยบายการให้ความสำคัญต่อการทำแผนชุมชน ทำให้ประชาชนมีส่วนร่วมการพัฒนาพื้นที่
- 10) การได้รับการถ่ายโอนภารกิจบางประเภททำให้ท้องถิ่นดำเนินการแก้ไขปัญหาและสนองตอบความต้องการในพื้นที่ได้มากขึ้น

อุปสรรค

- 1) การเปลี่ยนแปลงกฎหมายการเก็บภาษีโรงเรือนและท้องที่เป็นภาษีที่ดินและสิ่งปลูกสร้าง การจัดเก็บรายได้ภาษีที่ดินและสิ่งปลูกสร้างของเทศบาลลดลงจำนวนมาก ส่งผลให้งบประมาณในการใช้พัฒนาพื้นที่มีจำนวนลดลง
- 2) การก่อสร้างสิ่งสาธารณูปโภคของหน่วยงานภายนอก กีดขวางการระบายน้ำช่วงฝนตกหนัก ส่งผลให้เกิดปัญหาน้ำท่วมขังรอการระบายในเส้นทางหลัก และเกิดปัญหาการจราจรติดขัด
- 3) พื้นที่ความรับผิดชอบบางพื้นที่แบ่งความรับผิดชอบกับหน่วยงานอื่น ทำให้ยากต่อการพัฒนาพื้นที่ หรือเป็นพื้นที่ในความรับผิดชอบของหน่วยงานอื่น แต่ชุมชนในเขตเทศบาลนครปากเกร็ดใช้ประโยชน์ เทศบาลไม่สามารถดำเนินการได้เมื่อเกิดปัญหา

4) ปัญหามลพิษทางอากาศ ฝุ่นละอองขนาดเล็ก ในช่วงฤดูร้อน มีสาเหตุมาจากนอกพื้นที่ ส่งผลให้ไม่สามารถดำเนินการแก้ไขที่ต้นเหตุได้

5) การเกิดโรคติดเชื้อไวรัสโคโรนา 2019 ทั้งในและนอกพื้นที่ ส่งผลให้การท่องเที่ยวและเศรษฐกิจในพื้นที่ชะลอตัว การพัฒนาเทศบาลบางส่วนไม่สามารถดำเนินการได้ตามแผนงานที่วางไว้

6) การเปลี่ยนแปลงของสภาพอากาศ ตามสภาวะการณ์ของโลกทำให้เกิดภัยธรรมชาติ เช่น การเปลี่ยนทิศทางของกระแสน้ำในแม่น้ำทำให้เกิดการกัดเซาะตลิ่ง การเกิดพายุ ฝุ่นละอองขนาดเล็กในอากาศ ซึ่งมีส่งผลเสียต่อสุขภาพ และเกิดความเสียหายต่อทรัพย์สินของประชาชนในพื้นที่

7) ผู้ประกอบการหรือนิติบุคคลหมู่บ้านจัดสรรไม่ได้โอนกรรมสิทธิ์สาธารณูปโภคในบ้านจัดสรรให้เป็นพื้นที่สาธารณะ เมื่อเกิดการชำรุดเสียหายเทศบาลไม่สามารถเข้าไปดำเนินการพัฒนาพื้นที่ได้

8) ขาดการประสานงานจากผู้รับจ้างของหน่วยงานอื่นในการปฏิบัติงานในพื้นที่ของเทศบาล ทำให้ไม่สามารถประชาสัมพันธ์ให้ประชาชนรับทราบข้อมูล และได้รับผลกระทบระหว่างการดำเนินงาน

ความเชื่อมโยงยุทธศาสตร์การพัฒนาในภาพรวม

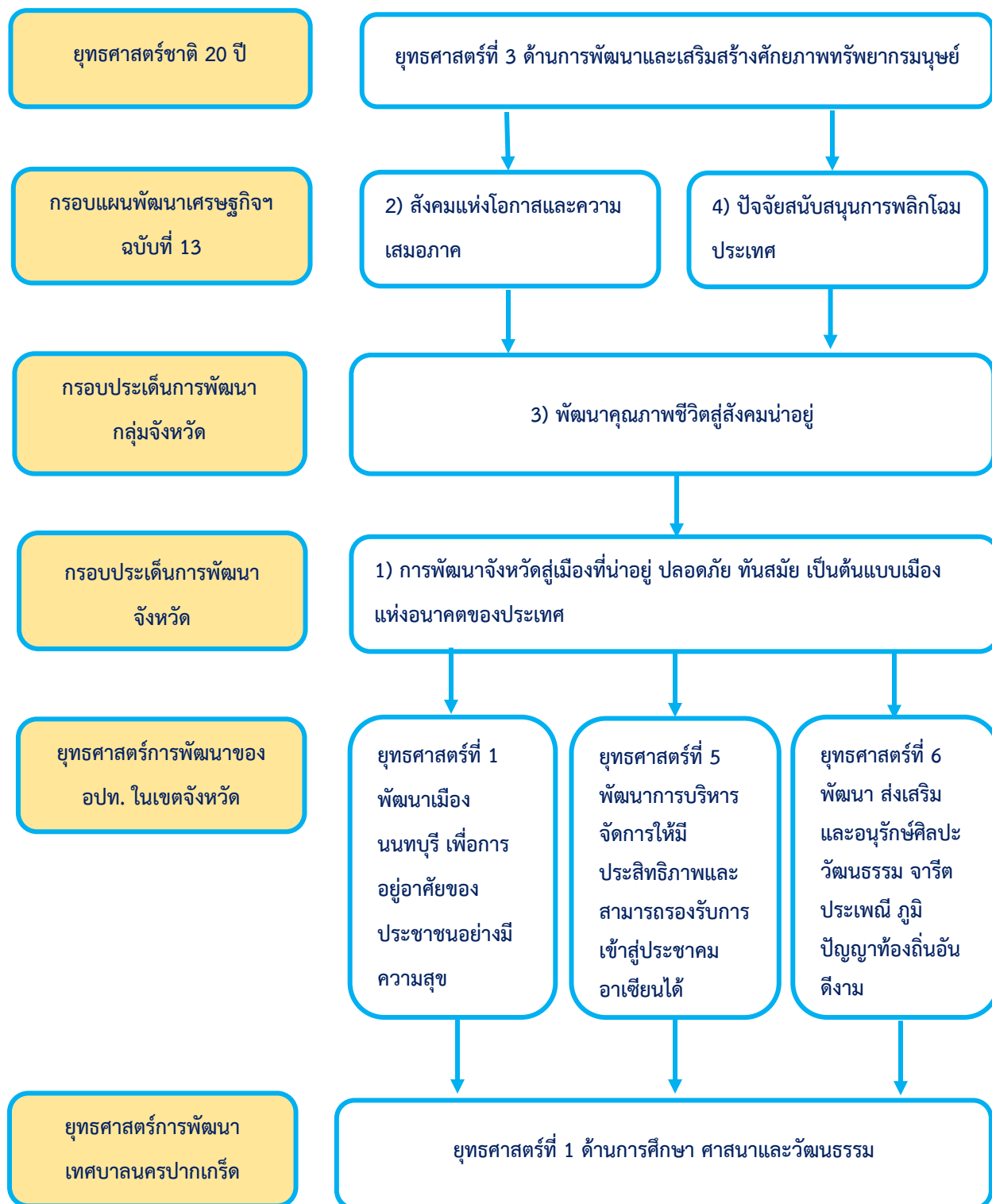







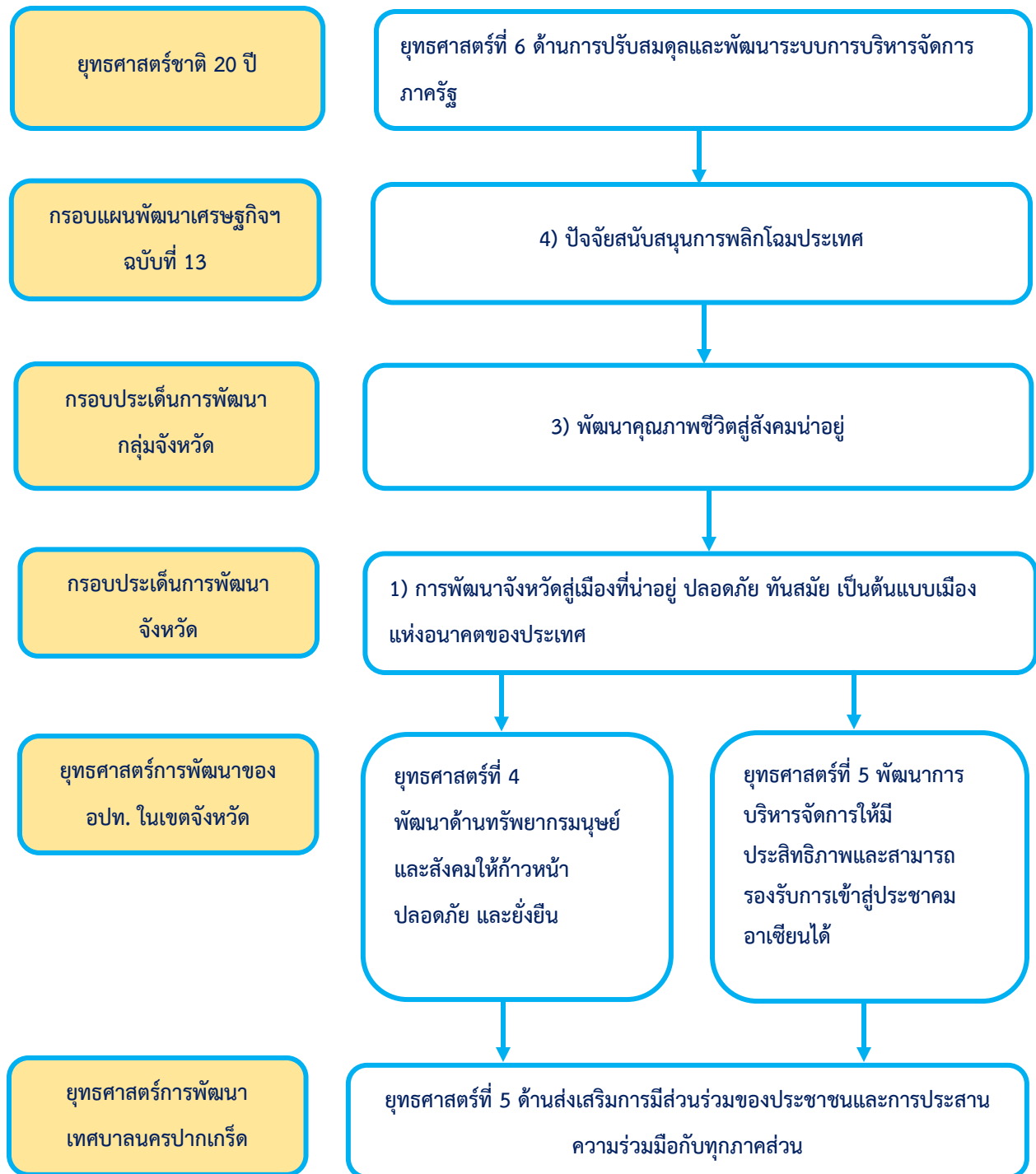

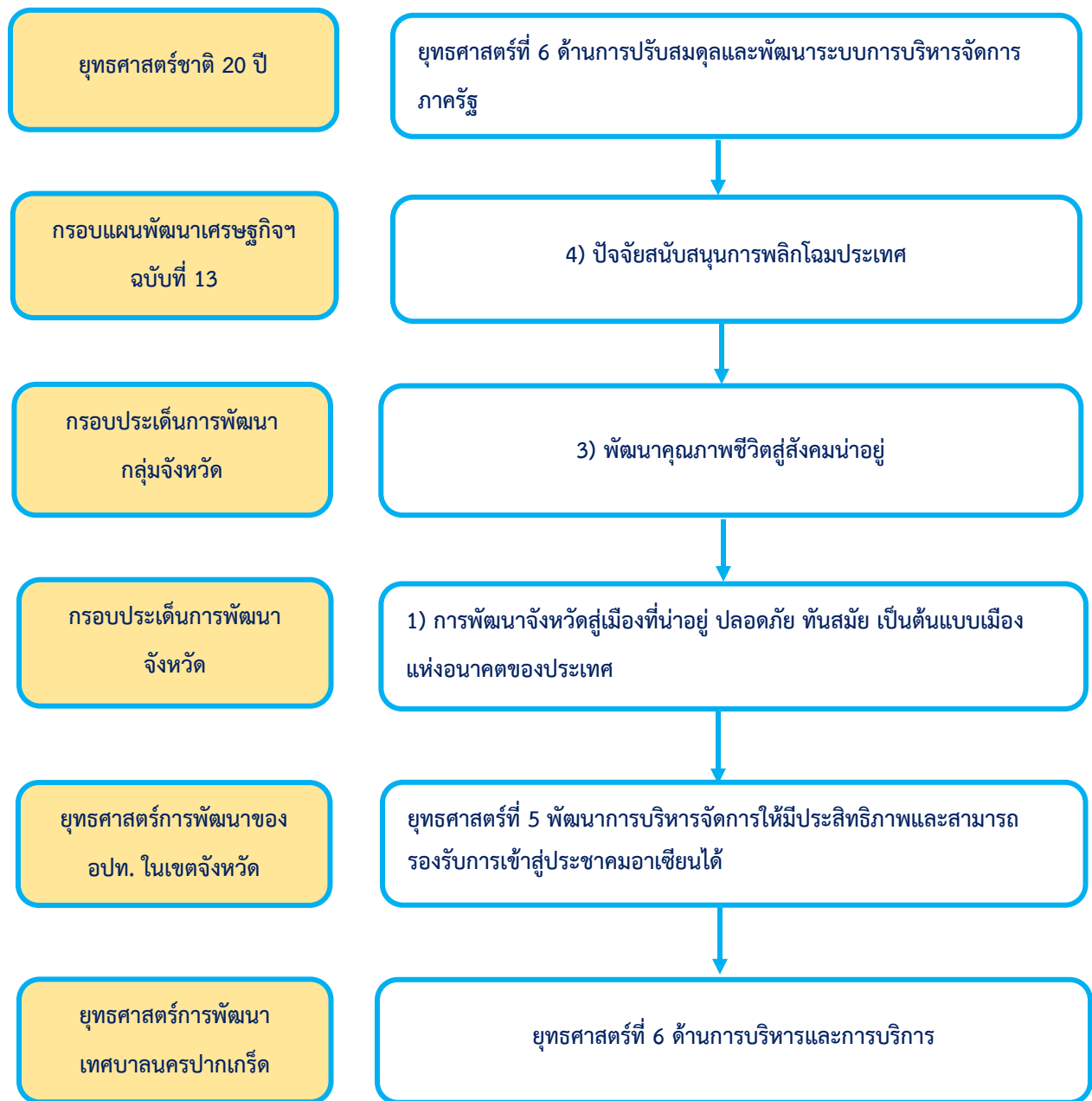

รายละเอียดแผนงาน ปีงบประมาณ พ.ศ. 2566-2570

ยุทธศาสตร์ที่ 1 ด้านการศึกษา ศาสนาและวัฒนธรรม

| เป้าประสงค์ | กลยุทธ์/โครงการ | ตัวชี้วัด | ค่าเป้าหมาย | | | | | หน่วย |
|---|---|---|-------------|------------|------------|------------|------------|-------------|
| | | | 2566 | 2567 | 2568 | 2569 | 2570 | รับผิดชอบ |
| 1. การจัดการศึกษา ระดับปฐมวัยของ เทศบาลนคร ปากเกร็ดอยู่ในเกณฑ์ มาตรฐานและเป็นที่ พึงพอใจของ ผู้ปกครองนักเรียน | กลยุทธ์ที่ 1 ส่งเสริมและ พัฒนาการจัดการศึกษา | | | | | | | |
| | 1. พัฒนาศักยภาพนักเรียน | - จำนวนครั้งที่จัดกิจกรรม พัฒนาศักยภาพนักเรียน | 3 ครั้ง | 3 ครั้ง | 3 ครั้ง | 3 ครั้ง | 3 ครั้ง | กองการศึกษา |
| | 2. พัฒนาคุณภาพการจัด การศึกษา | - จำนวนครั้งที่จัดกิจกรรม พัฒนาคุณภาพการศึกษา | 9 ครั้ง | 9 ครั้ง | 9 ครั้ง | 9 ครั้ง | 9 ครั้ง | กองการศึกษา |
| 2. การจัดการศึกษา ขั้นพื้นฐานของ เทศบาลนคร ปากเกร็ดอยู่ในเกณฑ์ มาตรฐานและเป็นที่ พึงพอใจของ ผู้ปกครองนักเรียน | | - จำนวนครั้งที่จัดอบรม พัฒนาคุณภาพการศึกษา | 4 ครั้ง | 4 ครั้ง | 4 ครั้ง | 4 ครั้ง | 4 ครั้ง | กองการศึกษา |
| | 3. ส่งเสริมการเรียนรู้สู่ อาเซียน | - จำนวนครั้งที่จัดกิจกรรม ส่งเสริมการเรียนรู้สู่อาเซียน | 1 ครั้ง | 1 ครั้ง | 1 ครั้ง | 1 ครั้ง | 1 ครั้ง | กองการศึกษา |
| | 4. พัฒนาและปรับปรุง อาคาร สถานที่และครุภัณฑ์ ศูนย์พัฒนาเด็กเล็ก | - จำนวนครั้งที่พัฒนาหรือ ปรับปรุงอาคารสถานที่ ศูนย์พัฒนาเด็กเล็ก | 2 ครั้ง | 2 ครั้ง | 2 ครั้ง | 2 ครั้ง | 2 ครั้ง | กองการศึกษา |
| | 5. พัฒนาและปรับปรุง อาคาร สถานที่และครุภัณฑ์ ของโรงเรียน | - จำนวนครั้งที่พัฒนาหรือ ปรับปรุงอาคารสถานที่ โรงเรียน | 4 ครั้ง | 4 ครั้ง | 4 ครั้ง | 4 ครั้ง | 4 ครั้ง | กองการศึกษา |
| | 6. จัดตั้งสถานศึกษา ในสังกัดเทศบาล | - จำนวนสถานศึกษา ที่เพิ่มขึ้น | 1 แห่ง | - | - | - | - | กองการศึกษา |
| | | - ร้อยละของจำนวน ผู้ปกครองของนักเรียน ศูนย์พัฒนาเด็กเล็กในสังกัด เทศบาลที่พอใจการจัดการ ศึกษาในระดับมากขึ้นไป | 65 % | 70 % | 75 % | 80 % | 85 % | |

รายละเอียดแผนงาน ปีงบประมาณ พ.ศ. 2566-2570

ยุทธศาสตร์ที่ 1 ด้านการศึกษา ศาสนาและวัฒนธรรม

| เป้าประสงค์ | กลยุทธ์/โครงการ | ตัวชี้วัด | ค่าเป้าหมาย | | | | | หน่วย รับผิดชอบ |
|---|---|---|---------------|---------------|---------------|---------------|---------------|--------------------|
| | | | 2566 | 2567 | 2568 | 2569 | 2570 | |
| | | - ร้อยละของจำนวน ผู้ปกครองของนักเรียน โรงเรียนในสังกัดเทศบาล ที่พอใจการจัดการศึกษา ในระดับมากขึ้นไป | 65 % | 70 % | 75 % | 80 % | 85 % | |
| 3. สถานศึกษาใน สังกัดหน่วยงานอื่น ได้รับการส่งเสริม และสนับสนุน งบประมาณในการ พัฒนาประสิทธิภาพ การจัดการศึกษา | กลยุทธ์ที่ 2 ส่งเสริมและ สนับสนุนการจัดการศึกษา ขั้นพื้นฐานของสถานศึกษา ในสังกัดหน่วยงานอื่น 1. สนับสนุนงบประมาณการ จัดการศึกษาของสถานศึกษา ในเขตเทศบาล 2. พัฒนาประสิทธิภาพ การจัดการศึกษาของ องค์กรปกครองส่วนท้องถิ่น | - จำนวนสถานศึกษาที่ได้รับ การสนับสนุนงบประมาณ พัฒนาการจัดการศึกษา | 8 แห่ง | 8 แห่ง | 8 แห่ง | 8 แห่ง | 8 แห่ง | กองการศึกษา |
| | | - จำนวนครั้งที่จัดกิจกรรม พัฒนาประสิทธิภาพการ จัดการศึกษา | 2 ครั้ง | 2 ครั้ง | 2 ครั้ง | 2 ครั้ง | 2 ครั้ง | กองการศึกษา |
| | | - จำนวนโรงเรียน ที่เข้าร่วมกิจกรรม พัฒนาประสิทธิภาพ การจัดการศึกษา | 1,000 แห่ง | 1,000 แห่ง | 1,000 แห่ง | 1,000 แห่ง | 1,000 แห่ง | |
| 4. ส่งเสริมและ สนับสนุนการพัฒนา ศาสนสถานและ การส่งเสริมความรู้ ด้านศาสนา | กลยุทธ์ที่ 3 ส่งเสริมศาสนา พัฒนาคุณธรรมจริยธรรม เสริมสร้างประสบการณ์ การเรียนรู้ 1. ส่งเสริมและสนับสนุน งบประมาณการพัฒนา ศาสนสถาน | - จำนวนศาสนสถานที่ได้รับ การสนับสนุนงบประมาณ ในการพัฒนาศาสนสถาน | 8 แห่ง | 8 แห่ง | 8 แห่ง | 8 แห่ง | 8 แห่ง | กองการศึกษา |

รายละเอียดแผนงาน ปีงบประมาณ พ.ศ. 2566-2570

ยุทธศาสตร์ที่ 1 ด้านการศึกษา ศาสนาและวัฒนธรรม

[illegible]

รายละเอียดแผนงาน ปีงบประมาณ พ.ศ. 2566-2570

ยุทธศาสตร์ที่ 1 ด้านการศึกษา ศาสนาและวัฒนธรรม

| เป้าประสงค์ | กลยุทธ์/โครงการ | ตัวชี้วัด | ค่าเป้าหมาย | | | | | หน่วย |
|--|--|--|---|---|---|---|---|--|
| | | | 2566 | 2567 | 2568 | 2569 | 2570 | รับผิดชอบ |
| 7. ส่งเสริมการอนุรักษ์ประเพณีและวัฒนธรรมท้องถิ่น | <p>กลยุทธ์ที่ 4 ส่งเสริมและสนับสนุนการอนุรักษ์ประเพณีและวัฒนธรรมท้องถิ่น</p> <p>1. ส่งเสริมประเพณีและวัฒนธรรมท้องถิ่น</p> <p>2. เฉลิมฉลองในวันสำคัญของสถาบันชาติ พระมหากษัตริย์และหน่วยงานของรัฐ</p> <p>3. ประชาสัมพันธ์ส่งเสริมประเพณีวัฒนธรรมท้องถิ่น</p> | <p>- จำนวนครั้งที่จัดกิจกรรมส่งเสริมประเพณีและวัฒนธรรมท้องถิ่น</p> <p>- จำนวนกิจกรรมที่จัดในโอกาสวันสำคัญของสถาบันชาติ พระมหากษัตริย์และหน่วยงานของรัฐ</p> <p>- จำนวนครั้งที่จัดทำสื่อประชาสัมพันธ์การจัดงานประเพณีและวันสำคัญ</p> | <p>5 ครั้ง</p> <p>5 ครั้ง</p> <p>12 ครั้ง</p> | <p>5 ครั้ง</p> <p>5 ครั้ง</p> <p>12 ครั้ง</p> | <p>5 ครั้ง</p> <p>5 ครั้ง</p> <p>12 ครั้ง</p> | <p>5 ครั้ง</p> <p>5 ครั้ง</p> <p>12 ครั้ง</p> | <p>5 ครั้ง</p> <p>5 ครั้ง</p> <p>12 ครั้ง</p> | <p>กองการศึกษา</p> <p>สำนักปลัดเทศบาล กองการศึกษา</p> <p>กองวิชาการและแผนงาน</p> |

รายละเอียดแผนงาน ปีงบประมาณ พ.ศ. 2566-2570

ยุทธศาสตร์ที่ 2 ด้านการพัฒนาโครงสร้างพื้นฐานและความปลอดภัย

| เป้าประสงค์ | กลยุทธ์/โครงการ | ตัวชี้วัด | ค่าเป้าหมาย | | | | | หน่วย รับผิดชอบ |
|---|---|--|-------------|------------|------------|------------|------------|--------------------|
| | | | 2566 | 2567 | 2568 | 2569 | 2570 | |
| 1.เส้นทางคมนาคมและระบบสาธารณูปโภคในพื้นที่ได้รับการปรับปรุงให้มีมาตรฐาน | กลยุทธ์ที่ 1 พัฒนาเส้นทางคมนาคมและระบบสาธารณูปโภค | 1. ก่อสร้าง/ปรับปรุงถนนและท่อระบายน้ำ | 11 สาย | 7 สาย | 2 สาย | 2 สาย | 3 สาย | สำนักงานช่าง |
| | | 2. พัฒนาระบบสาธารณูปโภคในเขตเทศบาล | 1 ครั้ง | 1 ครั้ง | 1 ครั้ง | 1 ครั้ง | 1 ครั้ง | สำนักงานช่าง |
| 2.ประชาชนได้รับความสะดวกและความปลอดภัยในการสัญจรและมีระบบเฝ้าระวังรักษาความปลอดภัยบนท้องถนนและในเขตพื้นที่เทศบาลนครปากเกร็ด | กลยุทธ์ที่ 2 ส่งเสริมและพัฒนาการจัดการจราจรและความปลอดภัย | 1. สนับสนุนกิจการจราจร | 1 ครั้ง | 1 ครั้ง | 1 ครั้ง | 1 ครั้ง | 1 ครั้ง | สำนักปลัดเทศบาล |
| | | 2. พัฒนาเส้นทางจราจรและอุปกรณ์ที่จำเป็น | 26 สาย | 26 สาย | 26 สาย | 26 สาย | 26 สาย | สำนักงานช่าง |
| | | 3. ติดตั้งป้ายชื่อถนน ซอย คลอง ลำราง และป้ายแสดงเส้นทางคมนาคม | 21 แห่ง | 21 แห่ง | 21 แห่ง | 21 แห่ง | 21 แห่ง | สำนักงานช่าง |
| | | - จำนวนป้ายแสดงเส้นทางคมนาคม | 52 ป้าย | 52 ป้าย | 52 ป้าย | 52 ป้าย | 52 ป้าย | สำนักงานช่าง |
| | | 4. พัฒนาและบำรุงรักษาระบบปฏิบัติการและอุปกรณ์กล้องโทรทัศน์วงจรปิด CCTV | 1 ครั้ง | 1 ครั้ง | 1 ครั้ง | 1 ครั้ง | 1 ครั้ง | สำนักงานช่าง |
| | | - จำนวนครั้งที่พัฒนาระบบและอุปกรณ์กล้องวงจรปิด | | | | | | |

รายละเอียดแผนงาน ปีงบประมาณ พ.ศ. 2566-2570

ยุทธศาสตร์ที่ 3 ด้านทรัพยากรธรรมชาติและสิ่งแวดล้อม

| เป้าประสงค์ | กลยุทธ์/โครงการ | ตัวชี้วัด | ค่าเป้าหมาย | | | | | หน่วย รับผิดชอบ |
|---|---|-----------------------------------|-------------|----------|----------|----------|----------|--|
| | | | 2566 | 2567 | 2568 | 2569 | 2570 | |
| 1. ประชาชนและเยาวชนได้รับการเสริมสร้างจิตสำนึกในการใช้ทรัพยากรธรรมชาติอย่างคุ้มค่าและรักษาสิ่งแวดล้อมให้สมดุล 2. ส่งเสริมการลดภาวะโลกร้อนและการใช้พลังงานทดแทน | กลยุทธ์ที่ 1 สร้างจิตสำนึกในการใช้ทรัพยากรธรรมชาติอย่างคุ้มค่าและรักษาสิ่งแวดล้อมให้สมดุล 1. ส่งเสริมความรู้เกี่ยวกับทรัพยากรธรรมชาติและสิ่งแวดล้อม 2. ส่งเสริมการลดภาวะโลกร้อนและการใช้พลังงานทดแทน | - จำนวนครั้งที่จัดการอบรม | 2 ครั้ง | 3 ครั้ง | 2 ครั้ง | 2 ครั้ง | 2 ครั้ง | - กองการศึกษา - สำนักการช่าง - กองสาธารณสุขฯ |
| | | - จำนวนประชาชนที่เข้าร่วมการอบรม | 100 คน | 200 คน | 100 คน | 100 คน | 100 คน | |
| | | - จำนวนเยาวชนที่เข้าร่วมการอบรม | 100 คน | 100 คน | 100 คน | 100 คน | 100 คน | |
| | | - จำนวนครั้งที่จัดการอบรม/กิจกรรม | 2 ครั้ง | 2 ครั้ง | 2 ครั้ง | 2 ครั้ง | 2 ครั้ง | - สำนักการช่าง - กองสาธารณสุขฯ - กองวิชาการและแผนงาน |
| | | - จำนวนเยาวชนที่เข้าร่วมการอบรม | 300 คน | 300 คน | 300 คน | 300 คน | 300 คน | |
| | | - จำนวนครั้งที่จัดกิจกรรมรณรงค์ | 2 ครั้ง | 2 ครั้ง | 2 ครั้ง | 2 ครั้ง | 2 ครั้ง | |
| | | - จำนวนชุมชนที่ร่วมกิจกรรมรณรงค์ | 66 ชุมชน | 66 ชุมชน | 66 ชุมชน | 66 ชุมชน | 66 ชุมชน | |
| | | - จำนวนครั้งที่จัดอบรม | 3 ครั้ง | 3 ครั้ง | 3 ครั้ง | 3 ครั้ง | 3 ครั้ง | - กองสาธารณสุขฯ |
| | | - จำนวนผู้เข้ารับการอบรม | 200 คน | 200 คน | 200 คน | 200 คน | 200 คน | |
| | | | | | | | | |

รายละเอียดแผนงาน ปีงบประมาณ พ.ศ. 2566-2570

ยุทธศาสตร์ที่ 3 ด้านทรัพยากรธรรมชาติและสิ่งแวดล้อม

| เป้าประสงค์ | กลยุทธ์/โครงการ | ตัวชี้วัด | ค่าเป้าหมาย | | | | | หน่วย รับผิดชอบ |
|---|--|--|-----------------------------------|-----------------------------------|-----------------------------------|-----------------------------------|-----------------------------------|---------------------------------|
| | | | 2566 | 2567 | 2568 | 2569 | 2570 | |
| | 4. ส่งเสริมความรู้และ รณรงค์ลดภาวะโลกร้อน | - จำนวนครั้งที่ จัดกิจกรรมรณรงค์ | 5 ครั้ง | 5 ครั้ง | 5 ครั้ง | 5 ครั้ง | 5 ครั้ง | -กองสาธารณสุขฯ |
| | | - จำนวนครั้งที่จัด การอบรม | 3 ครั้ง | 3 ครั้ง | 3 ครั้ง | 3 ครั้ง | 3 ครั้ง | |
| | | - จำนวนผู้เข้ารับ การอบรม | 160 คน | 160 คน | 160 คน | 160 คน | 160 คน | |
| | | - จำนวนครั้งที่จัด กิจกรรมรณรงค์ | 5 ครั้ง | 5 ครั้ง | 5 ครั้ง | 5 ครั้ง | 5 ครั้ง | |
| | 5. นำร่องพลังงานทดแทน | - จำนวนสถานที่ซึ่งใช้ พลังงานทดแทน | 1 แห่ง | - | - | - | - | -สำนักการช่าง |
| | 6. บริหารศูนย์เรียนรู้ ด้านสิ่งแวดล้อม | - จำนวนครั้งที่พัฒนา/ ปรับปรุงศูนย์เรียนรู้ ด้านสิ่งแวดล้อม | 1 ครั้ง | - | - | - | - | -สำนักการช่าง -กองสาธารณสุขฯ |
| 3. มีการบริหารจัดการขยะมูลฝอย และสิ่งปฏิกูลอย่าง มีประสิทธิภาพ มีประสิทธิภาพ | กลยุทธ์ที่ 2 พัฒนาระบบ บริหารจัดการขยะมูลฝอย และสิ่งปฏิกูล 1. เพิ่มประสิทธิภาพ การจัดการขยะมูลฝอย และสิ่งปฏิกูล | - ร้อยละของปริมาณ ขยะมูลฝอยที่เทศบาลเก็บ และขนไปกำจัด - ร้อยละของความ ครอบคลุมของพื้นที่ ในการจัดเก็บขยะมูลฝอย - จำนวนครั้งที่มีการพัฒนา การจัดการขยะมูลฝอย หรือสิ่งปฏิกูล | 75% 100% 1 ครั้ง | 80% 100% 1 ครั้ง | 85% 100% 1 ครั้ง | 90% 100% 1 ครั้ง | 95% 100% 1 ครั้ง | -สำนักการช่าง -กองสาธารณสุขฯ |

รายละเอียดแผนงาน ปีงบประมาณ พ.ศ. 2566-2570

ยุทธศาสตร์ที่ 3 ด้านทรัพยากรธรรมชาติและสิ่งแวดล้อม

| เป้าประสงค์ | กลยุทธ์/โครงการ | ตัวชี้วัด | ค่าเป้าหมาย | | | | | หน่วย รับผิดชอบ |
|---|---|---|-------------|-------------|-------------|-------------|-------------|--------------------|
| | | | 2566 | 2567 | 2568 | 2569 | 2570 | |
| | | - จำนวนครั้งที่จ่ายค่าบริการกำจัดขยะให้แก่อบจ.นนทบุรี | 12 ครั้ง | 12 ครั้ง | 12 ครั้ง | 12 ครั้ง | 12 ครั้ง | |
| 4.มีระบบบำบัดน้ำเสียจากชุมชนและสถานประกอบการก่อนที่จะระบายลงสู่แหล่งน้ำธรรมชาติ | กลยุทธ์ที่ 3 พัฒนาคุณภาพน้ำที่ผ่านการใช้แล้วจากชุมชนและสถานประกอบการ 1. ก่อสร้างระบบบำบัดน้ำเสียรวมในเขตเมือง 2. พัฒนาคุณภาพน้ำในแหล่งน้ำธรรมชาติ | - ระบบบำบัดน้ำเสียรวมและระบบรีไซเคิลน้ำเสียที่ออกแบบ/ปรับปรุง/ก่อสร้าง - จำนวนระบบบำบัดน้ำเสียที่ดำเนินการพัฒนาปรับปรุงและบริหารจัดการระบบบำบัดน้ำเสีย | 5 ระบบ | 2 ระบบ | 1 ระบบ | 1 ระบบ | - | -สำนักการช่าง |
| | | | 1 ระบบ | 2 ระบบ | 2 ระบบ | 2 ระบบ | 2 ระบบ | |
| | | - แหล่งน้ำที่ได้รับการพัฒนาคุณภาพน้ำ | 1 แห่ง | 1 แห่ง | 1 แห่ง | 1 แห่ง | 1 แห่ง | -สำนักการช่าง |
| 5. พัฒนาประสิทธิภาพการระบายน้ำและการป้องกันน้ำท่วม | กลยุทธ์ที่ 4 พัฒนาประสิทธิภาพการระบายน้ำและการป้องกันน้ำท่วม 1.ก่อสร้างและปรับปรุงเขื่อน 2.ก่อสร้างและปรับปรุงระบบระบายน้ำ 3.ก่อสร้างและปรับปรุงสถานีสูบน้ำ/บ่อสูบน้ำ | - จำนวนเขื่อนที่ก่อสร้างและปรับปรุง | 3 แห่ง | 3 แห่ง | 2 แห่ง | 1 แห่ง | - | -สำนักการช่าง |
| | | - จำนวนพื้นที่ที่ได้รับการปรับปรุงระบบระบายน้ำ | - แห่ง | 1 แห่ง | 1 แห่ง | 1 แห่ง | 1 แห่ง | -สำนักการช่าง |
| | | - จำนวนสถานีสูบน้ำ/บ่อสูบน้ำที่ก่อสร้างหรือปรับปรุง | - แห่ง | 1 แห่ง | - แห่ง | - แห่ง | - แห่ง | -สำนักการช่าง |

รายละเอียดแผนงาน ปีงบประมาณ พ.ศ. 2566-2570

ยุทธศาสตร์ที่ 3 ด้านทรัพยากรธรรมชาติและสิ่งแวดล้อม

| เป้าประสงค์ | กลยุทธ์/โครงการ | ตัวชี้วัด | ค่าเป้าหมาย | | | | | หน่วย รับผิดชอบ |
|---|---|--|--------------|--------------|--------------|--------------|--------------|--------------------|
| | | | 2566 | 2567 | 2568 | 2569 | 2570 | |
| | 4. ลอกท่อระบายน้ำ | - จำนวนถนน/ชุมชน ที่มีการลอกท่อระบายน้ำ | 10 แห่ง | 10 แห่ง | 10 แห่ง | 10 แห่ง | 10 แห่ง | -สำนักงานการช่าง |
| | 5. ขุดลอกคูคลอง และลำรางสาธารณะ | - จำนวนคูคลองและ ลำรางที่มีการขุดลอก | 5 แห่ง | 5 แห่ง | 5 แห่ง | 5 แห่ง | 5 แห่ง | สำนักงานการช่าง |
| 6. ส่งเสริมและ สนับสนุนการดูแล รักษาอนามัย สิ่งแวดล้อม | กลยุทธ์ที่ 5 ส่งเสริมและ สนับสนุนภาคส่วนต่างๆ ในการดูแลรักษาอนามัย สิ่งแวดล้อม | | | | | | | |
| | 1. สนับสนุนงบประมาณ เพื่อการพัฒนาอนามัย สิ่งแวดล้อม | - จำนวนหน่วยงาน/ ศาสนสถานที่ได้รับ การสนับสนุนงบประมาณ | 2 แห่ง | 2 แห่ง | 2 แห่ง | 2 แห่ง | 2 แห่ง | -กองสาธารณสุขฯ |
| | 2. อบรมสัมมนาและศึกษา ดูงานด้านการดูแลรักษา อนามัยสิ่งแวดล้อม | - จำนวนครั้งที่จัดฝึกอบรม เกี่ยวกับอนามัยสิ่งแวดล้อม | 4 ครั้ง | 4 ครั้ง | 4 ครั้ง | 4 ครั้ง | 4 ครั้ง | -กองสาธารณสุขฯ |
| | | - ร้อยละของสถานประกอบ กิจการอาหารที่ได้มาตรฐาน | 75% | 80% | 85% | 90% | 95% | |
| | | - ร้อยละของสถานบริการ แต่งผมเสริมสวยที่ผ่าน การประเมิน | 75% | 80% | 85% | 90% | 95% | |
| | | - จำนวนครั้งที่อบรม/ จัดกิจกรรมรณรงค์ พัฒนาตลาด | 5 ครั้ง | 5 ครั้ง | 5 ครั้ง | 5 ครั้ง | 5 ครั้ง | |
| | 3. รณรงค์ประชาสัมพันธ์ ความรู้ในการรักษา อนามัยสิ่งแวดล้อม | - จำนวนสื่อประชาสัมพันธ์ ด้านอนามัยสิ่งแวดล้อม | 12 เรื่อง | 12 เรื่อง | 12 เรื่อง | 12 เรื่อง | 12 เรื่อง | -กองสาธารณสุขฯ |

รายละเอียดแผนงาน ปีงบประมาณ พ.ศ. 2566-2570

ยุทธศาสตร์ที่ 3 ด้านทรัพยากรธรรมชาติและสิ่งแวดล้อม

| เป้าประสงค์ | กลยุทธ์/โครงการ | ตัวชี้วัด | ค่าเป้าหมาย | | | | | หน่วย รับผิดชอบ |
|--|---|--|----------------|----------------|----------------|----------------|----------------|--------------------|
| | | | 2566 | 2567 | 2568 | 2569 | 2570 | |
| | | - จำนวนครั้งที่รณรงค์ ความรู้ด้านอนามัย สิ่งแวดล้อม | 2 ครั้ง | 2 ครั้ง | 2 ครั้ง | 2 ครั้ง | 2 ครั้ง | |
| | 4.ส่งเสริมสนับสนุน กิจกรรมคุ้มครอง ผู้บริโภค | - จำนวนครั้งที่จัดกิจกรรม รณรงค์ความรู้ด้านการ คุ้มครองผู้บริโภค | 2 ครั้ง | 2 ครั้ง | 2 ครั้ง | 2 ครั้ง | 2 ครั้ง | -กองสาธารณสุขฯ |
| | 5.สนับสนุนการ ดำเนินงานเครือข่าย ด้านอนามัยสิ่งแวดล้อม | - จำนวนครั้งที่จัดกิจกรรม รณรงค์พัฒนาคลอง | 2 ครั้ง | 2 ครั้ง | 2 ครั้ง | 2 ครั้ง | 2 ครั้ง | -กองสาธารณสุขฯ |
| | | - จำนวนครั้งที่จัดกิจกรรม ถ่ายทอดความรู้ให้แก่ เครือข่าย | 2 ครั้ง | 2 ครั้ง | 2 ครั้ง | 2 ครั้ง | 2 ครั้ง | |
| | | - จำนวนเครือข่ายที่ได้รับ การส่งเสริมสนับสนุน | 2 เครือข่าย | 2 เครือข่าย | 2 เครือข่าย | 2 เครือข่าย | 2 เครือข่าย | |
| 7.สภาพแวดล้อม และภูมิทัศน์โดย รอบเขตเทศบาล มีความสวยงาม น่าอยู่อาศัย | กลยุทธ์ที่ 6 ปรับปรุง สภาพแวดล้อมและ ภูมิทัศน์โดยรอบเขต เทศบาล | | | | | | | |
| | 1. พัฒนาและปรับปรุง ทัศนียภาพและภูมิทัศน์ เมือง | - พื้นที่ที่ได้รับการพัฒนา หรือปรับปรุงภูมิทัศน์ | 6 แห่ง | 6 แห่ง | 6 แห่ง | 6 แห่ง | 6 แห่ง | -สำนักการช่าง |
| | 2. ก่อสร้างและปรับปรุง สวนสาธารณะและพื้นที่ สีเขียวในเขตเทศบาล | - จำนวนครั้งที่พัฒนาหรือ ปรับปรุงสวนสาธารณะ หรือพื้นที่สาธารณะ | 2 ครั้ง | 1 ครั้ง | 1 ครั้ง | 1 ครั้ง | 1 ครั้ง | -สำนักการช่าง |

รายละเอียดแผนงาน ปีงบประมาณ พ.ศ. 2566-2570

ยุทธศาสตร์ที่ 3 ด้านทรัพยากรธรรมชาติและสิ่งแวดล้อม

| เป้าประสงค์ | กลยุทธ์/โครงการ | ตัวชี้วัด | ค่าเป้าหมาย | | | | | หน่วย รับผิดชอบ |
|-------------|---|---|---|---|---|---|---|--------------------|
| | | | 2566 | 2567 | 2568 | 2569 | 2570 | |
| | 3.ส่งเสริมความรู้และ รณรงค์การรักษา ความสะอาดของชุมชน | - จำนวนครั้งที่จัดอบรม ส่งเสริมความรู้ด้านการ รักษาความสะอาดชุมชน - จำนวนผู้เข้าร่วมการอบรม - จำนวนครั้งที่จัดกิจกรรม รณรงค์ | 1 ครั้ง 100 คน 2 ครั้ง | 1 ครั้ง 100 คน 2 ครั้ง | 1 ครั้ง 100 คน 2 ครั้ง | 1 ครั้ง 100 คน 2 ครั้ง | 1 ครั้ง 100 คน 2 ครั้ง | -กองสาธารณสุขฯ |

รายละเอียดแผนงาน ปีงบประมาณ พ.ศ. 2566-2570

ยุทธศาสตร์ที่ 4 ด้านส่งเสริมและพัฒนาคุณภาพชีวิต เศรษฐกิจและการท่องเที่ยว

| เป้าประสงค์ | กลยุทธ์/โครงการ | ตัวชี้วัด | ค่าเป้าหมาย | | | | | หน่วย รับผิดชอบ |
|--|--|--|-------------|----------|----------|----------|----------|---|
| | | | 2566 | 2567 | 2568 | 2569 | 2570 | |
| 1. ประชาชนได้รับการเสริมสร้างจิตสำนึกและความตระหนักในการดูแลสุขภาพ | กลยุทธ์ที่ 1 สร้างจิตสำนึกและความตระหนักในการรักษาสุขภาพรวมทั้งการป้องกันและแก้ไขปัญหายาเสพติด | | | | | | | |
| | 1. พัฒนาความรู้ด้านสุขภาพ | - จำนวนครั้งที่จัดการฝึกอบรม | 9 ครั้ง | 9 ครั้ง | 9 ครั้ง | 9 ครั้ง | 9 ครั้ง | -กองสาธารณสุขฯ |
| | 2. อบรมรณรงค์ประชาสัมพันธ์ความรู้ในการรักษาสุขภาพ | - จำนวนครั้งที่จัดการกิจกรรมรณรงค์ | 7 ครั้ง | 7 ครั้ง | 7 ครั้ง | 7 ครั้ง | 7 ครั้ง | -กองสาธารณสุขฯ |
| 2. ส่งเสริมการป้องกันและแก้ไขปัญหายาเสพติดในชุมชนและสถานศึกษา | 3. ป้องกันและแก้ไขปัญหายาเสพติด | - จำนวนครั้งที่จัดการฝึกอบรมหรือกิจกรรมรณรงค์ | 2 ครั้ง | 2 ครั้ง | 2 ครั้ง | 2 ครั้ง | 2 ครั้ง | -สำนักปลัดฯ -กองการศึกษา -กองสาธารณสุขฯ |
| | | - จำนวนหน่วยงานหรือสถานศึกษาที่ได้รับการสนับสนุนงบประมาณ | 4 แห่ง | 4 แห่ง | 4 แห่ง | 4 แห่ง | 4 แห่ง | |
| 3. การจัดบริการด้านสาธารณสุขครอบคลุมและทั่วถึงประชาชนทุกกลุ่ม | กลยุทธ์ที่ 2 พัฒนารูปแบบและระบบการจัดบริการด้านสาธารณสุขให้ครอบคลุมและทั่วถึงประชาชนทุกกลุ่ม | | | | | | | |
| | 1. พัฒนาและปรับปรุงศูนย์บริการสาธารณสุข | - จำนวนครั้งที่ปรับปรุงศูนย์บริการสาธารณสุข | 1 ครั้ง | 1 ครั้ง | 1 ครั้ง | 1 ครั้ง | 1 ครั้ง | -กองสาธารณสุขฯ |
| | 2. จัดให้มีบริการด้านสาธารณสุขเชิงรุก | - จำนวนชุมชนที่ได้รับบริการสาธารณสุขเชิงรุก | 66 ชุมชน | 66 ชุมชน | 66 ชุมชน | 66 ชุมชน | 66 ชุมชน | -กองสาธารณสุขฯ |

รายละเอียดแผนงาน ปีงบประมาณ พ.ศ. 2566-2570

ยุทธศาสตร์ที่ 4 ด้านส่งเสริมและพัฒนาคุณภาพชีวิต เศรษฐกิจและการท่องเที่ยว

| เป้าประสงค์ | กลยุทธ์/โครงการ | ตัวชี้วัด | ค่าเป้าหมาย | | | | | หน่วย รับผิดชอบ |
|--|---|--|--------------------------------|--------------------------------|--------------------------------|--------------------------------|--------------------------------|--------------------|
| | | | 2566 | 2567 | 2568 | 2569 | 2570 | |
| | 3. จัดบริการสร้างเสริมสุขภาพป้องกันโรคและฟื้นฟูสมรรถภาพ | - จำนวนชุมชนที่ได้รับบริการสร้างเสริมสุขภาพป้องกันโรคและฟื้นฟูสมรรถภาพ | 66 ชุมชน | 66 ชุมชน | 66 ชุมชน | 66 ชุมชน | 66 ชุมชน | -กองสาธารณสุขฯ |
| | 4. จัดซื้อครุภัณฑ์สำหรับการจัดบริการสาธารณสุข | - จำนวนครั้งที่จัดซื้อครุภัณฑ์ | 2 ครั้ง | 2 ครั้ง | 2 ครั้ง | 2 ครั้ง | 2 ครั้ง | -กองสาธารณสุขฯ |
| | 5. ส่งเสริมสุขภาพตามแนวทางการแพทย์แผนไทย | - จำนวนครั้งที่จัดการอบรม | 1 ครั้ง | 1 ครั้ง | 1 ครั้ง | 1 ครั้ง | 1 ครั้ง | -กองสาธารณสุขฯ |
| | 6. ส่งเสริมพัฒนางานสาธารณสุขมูลฐาน | - จำนวนครั้งที่จัดการฝึกอบรม - จำนวนชุมชนที่ได้รับการสนับสนุนงบประมาณ | 4 ครั้ง 40 ชุมชน | 4 ครั้ง 40 ชุมชน | 4 ครั้ง 40 ชุมชน | 4 ครั้ง 40 ชุมชน | 4 ครั้ง 40 ชุมชน | -กองสาธารณสุขฯ |
| 4. สร้างหลักประกันรายได้ส่งเสริมสวัสดิการและพัฒนาคุณภาพชีวิตผู้สูงอายุ | กลยุทธ์ที่ 3 ส่งเสริมและสนับสนุนการดำเนินงานด้านสวัสดิการสังคมและพัฒนาคุณภาพชีวิตประชาชน ผู้พิการ และผู้ด้อยโอกาส | | | | | | | |
| | 1. สร้างหลักประกันรายได้และส่งเสริมคุณภาพชีวิตผู้สูงอายุ | - จำนวนผู้สูงอายุที่ได้รับสวัสดิการตามโครงการสร้างหลักประกันรายได้ - จำนวนครั้งที่จัดฝึกอบรม/กิจกรรมส่งเสริมสวัสดิการและคุณภาพชีวิต | 34,527 คน 2 ครั้ง | 37,719 คน 2 ครั้ง | 40,997 คน 2 ครั้ง | 44,086 คน 2 ครั้ง | 47,255 คน 2 ครั้ง | -กองสวัสดิการสังคม |

รายละเอียดแผนงาน ปีงบประมาณ พ.ศ. 2566-2570

ยุทธศาสตร์ที่ 4 ด้านส่งเสริมและพัฒนาคุณภาพชีวิต เศรษฐกิจและการท่องเที่ยว

| เป้าประสงค์ | กลยุทธ์/โครงการ | ตัวชี้วัด | ค่าเป้าหมาย | | | | | หน่วย รับผิดชอบ |
|--|--|---|-------------|-------------|-------------|-------------|-------------|-------------------------------|
| | | | 2566 | 2567 | 2568 | 2569 | 2570 | |
| 5. ส่งเสริมและสนับสนุนการดำเนินงานด้านสวัสดิการสังคมและพัฒนาคุณภาพชีวิตประชาชน ผู้พิการและผู้ด้อยโอกาส | 2. ส่งเสริมสวัสดิการและพัฒนาคุณภาพชีวิตผู้พิการและผู้ด้อยโอกาส | - จำนวนผู้สูงอายุที่เข้าร่วมการฝึกอบรมหรือกิจกรรมส่งเสริมสวัสดิการและคุณภาพชีวิต | 1,700 คน | 1,700 คน | 1,700 คน | 1,700 คน | 1,700 คน | |
| | | - จำนวนผู้พิการที่ได้รับสวัสดิการเบี้ยความพิการ | 4,425 คน | 5,085 คน | 5,745 คน | 6,405 คน | 7,065 คน | - กองสวัสดิการสังคม |
| | | - จำนวนผู้ป่วยเอดส์ที่ได้รับสวัสดิการเบี้ยยังชีพ | 121 คน | 121 คน | 121 คน | 121 คน | 121 คน | - กองการศึกษา - สำนักปลัดฯ |
| | | - จำนวนนักเรียน นักศึกษาผู้ด้อยโอกาสที่ได้รับทุนการศึกษา | 55 คน | 60 คน | 65 คน | 70 คน | 75 คน | |
| | | - จำนวนครั้งที่จัดอบรม/กิจกรรมเครือข่ายผู้ดูแลคนพิการ/ผู้ด้อยโอกาส | 1 ครั้ง | 1 ครั้ง | 1 ครั้ง | 1 ครั้ง | 1 ครั้ง | |
| | | - จำนวนนักเรียนนักศึกษาที่เทศบาลจ้างทำงานในช่วงปิดภาคเรียน | 60 คน | 60 คน | 60 คน | 60 คน | 60 คน | |
| | 3. ส่งเสริมและสนับสนุนด้านสวัสดิการสังคมและการพัฒนาคุณภาพชีวิต | - จำนวนครั้งที่จัดอบรมหรือกิจกรรมส่งเสริมความรู้ด้านสวัสดิการและการพัฒนาคุณภาพชีวิต | 1 ครั้ง | 1 ครั้ง | 1 ครั้ง | 1 ครั้ง | 1 ครั้ง | - กองสวัสดิการสังคม |
| | | - จำนวนผู้เข้าร่วมการอบรม/กิจกรรม | 60 คน | 60 คน | 60 คน | 60 คน | 60 คน | |
| | | - จำนวนศูนย์พัฒนาครอบครัวที่ได้รับการสนับสนุนงบประมาณ | 3 แห่ง | 3 แห่ง | 3 แห่ง | 3 แห่ง | 3 แห่ง | |
| | | | | | | | | |

รายละเอียดแผนงาน ปีงบประมาณ พ.ศ. 2566-2570

ยุทธศาสตร์ที่ 4 ด้านส่งเสริมและพัฒนาคุณภาพชีวิต เศรษฐกิจและการท่องเที่ยว

| เป้าประสงค์ | กลยุทธ์/โครงการ | ตัวชี้วัด | ค่าเป้าหมาย | | | | | หน่วย รับผิดชอบ |
|--|---|--|-------------|-------------|-------------|-------------|-------------|---|
| | | | 2566 | 2567 | 2568 | 2569 | 2570 | |
| | | <div>- จำนวนครั้งที่จัดฝึกอบรมหรือกิจกรรมให้แก่เครือข่ายกองทุนชุมชนเมือง</div> <div>- จำนวนครั้งที่จัดอบรมหรือกิจกรรมพัฒนาศตรีและครอบครัว</div> | 4 ครั้ง | 4 ครั้ง | 4 ครั้ง | 4 ครั้ง | 4 ครั้ง | |
| 6. ส่งเสริมการออกกำลังกายและการแข่งขันกีฬาเพื่อการนันทนาการและส่งเสริมสุขภาพ | <div>กลยุทธ์ที่ 4 ส่งเสริมและสนับสนุนให้มีการออกกำลังกายและการแข่งขันกีฬาเพื่อการนันทนาการและส่งเสริมสุขภาพ</div> <div>1. ส่งเสริมการออกกำลังกายและการแข่งขันกีฬา</div> <div>2. สนับสนุนการเข้าร่วมการแข่งขันกีฬาในนามเทศบาลนครปากเกร็ด</div> | <div>- จำนวนชุมชนที่ร่วมกิจกรรมออกกำลังกาย</div> <div>- จำนวนครั้งที่จัดการแข่งขันกีฬา</div> <div>- จำนวนชุมชนที่ได้รับอุปกรณ์ออกกำลังกายหรืออุปกรณ์กีฬา</div> <div>- จำนวนครั้งที่ส่งผู้แทนเทศบาลเข้าร่วมการแข่งขันกีฬา</div> | 25 ชุมชน | 25 ชุมชน | 25 ชุมชน | 25 ชุมชน | 25 ชุมชน | <div>-กองการศึกษา</div> <div>-กองการศึกษา</div> |

รายละเอียดแผนงาน ปีงบประมาณ พ.ศ. 2566-2570

ยุทธศาสตร์ที่ 4 ด้านส่งเสริมและพัฒนาคุณภาพชีวิต เศรษฐกิจและการท่องเที่ยว

| เป้าประสงค์ | กลยุทธ์/โครงการ | ตัวชี้วัด | ค่าเป้าหมาย | | | | | หน่วย รับผิดชอบ | |
|--|--|--|---|------------|------------|------------|------------|----------------------|--|
| | | | 2566 | 2567 | 2568 | 2569 | 2570 | | |
| 8. ส่งเสริมให้ประชาชนมีความรู้เกี่ยวกับการประกอบอาชีพและเพิ่มรายได้ ตามหลักปรัชญาเศรษฐกิจพอเพียง | กลยุทธ์ที่ 6 ส่งเสริมและสนับสนุนชุมชนและการสร้างอาชีพให้แก่ประชาชน | 1. ปรับปรุงศูนย์ฝึกอาชีพและจำหน่ายผลิตภัณฑ์ชุมชน | - จำนวนครั้งที่ปรับปรุงศูนย์ฝึกอาชีพและจำหน่ายผลิตภัณฑ์ชุมชน | 1 ครั้ง | - | 1 ครั้ง | - | - | -กองสวัสดิการสังคม |
| | | 2. ฝึกอบรมและส่งเสริมอาชีพ | - จำนวนครั้งที่จัดการฝึกอบรมส่งเสริมอาชีพ | 10 ครั้ง | 10 ครั้ง | 10 ครั้ง | 10 ครั้ง | 10 ครั้ง | -กองสวัสดิการสังคม |
| | | | - จำนวนผู้เข้ารับการฝึกอบรมส่งเสริมอาชีพ | 600 คน | 600 คน | 600 คน | 600 คน | 600 คน | |
| | | 3. ส่งเสริมและพัฒนาผลิตภัณฑ์ชุมชน | - จำนวนครั้งที่จัดอบรมหรือกิจกรรมส่งเสริมและพัฒนาผลิตภัณฑ์ชุมชน | 1 ครั้ง | 1 ครั้ง | 1 ครั้ง | 1 ครั้ง | 1 ครั้ง | -กองสวัสดิการสังคม |
| | | | - จำนวนผู้ที่ได้รับการส่งเสริมและพัฒนาคุณภาพผลิตภัณฑ์ | 40 คน | 40 คน | 40 คน | 40 คน | 40 คน | |
| | 4. ประชาสัมพันธ์ส่งเสริมเศรษฐกิจชุมชน | - จำนวนเอกสารประชาสัมพันธ์ผลิตภัณฑ์ชุมชน | 3,000 ฉบับ | 3,000 ฉบับ | 3,000 ฉบับ | 3,000 ฉบับ | 3,000 ฉบับ | -กองวิชาการและแผนงาน | |
| 9. ส่งเสริมให้ประชาชนทั่วไปรู้จักแหล่งท่องเที่ยวในเขตเทศบาล | กลยุทธ์ที่ 2 ส่งเสริมการท่องเที่ยว | 1. ส่งเสริมและพัฒนาการท่องเที่ยว | - จำนวนครั้งที่จัดอบรมหรือกิจกรรมส่งเสริมการท่องเที่ยว | 1 ครั้ง | 1 ครั้ง | 1 ครั้ง | 1 ครั้ง | 1 ครั้ง | -สำนักปลัดเทศบาล -กองวิชาการและแผนงาน |

รายละเอียดแผนงาน ปีงบประมาณ พ.ศ. 2566-2570

ยุทธศาสตร์ที่ 4 ด้านส่งเสริมและพัฒนาคุณภาพชีวิต เศรษฐกิจและการท่องเที่ยว

| เป้าประสงค์ | กลยุทธ์/โครงการ | ตัวชี้วัด | ค่าเป้าหมาย | | | | | หน่วย รับผิดชอบ |
|-------------|---|--|---------------|---------------|---------------|---------------|---------------|--------------------------|
| | | | 2566 | 2567 | 2568 | 2569 | 2570 | |
| | | - จำนวนครั้งที่จัดการประชุม สัมมนาหรือจัดกิจกรรม ส่งเสริมการพัฒนา แหล่งท่องเที่ยว | 2 ครั้ง | 2 ครั้ง | 2 ครั้ง | 2 ครั้ง | 2 ครั้ง | |
| | 2. ประชาสัมพันธ์ การท่องเที่ยวปากเกร็ด | - จำนวนเอกสาร ประชาสัมพันธ์ข้อมูล ด้านการท่องเที่ยว | 5,000 ฉบับ | 5,000 ฉบับ | 5,000 ฉบับ | 5,000 ฉบับ | 5,000 ฉบับ | -กองวิชาการ และแผนงาน |
| | | - จำนวนครั้งที่จัดทำวีดิทัศน์ เกี่ยวกับการท่องเที่ยว | 1 ครั้ง | - | - | - | - | |

รายละเอียดแผนงาน ปีงบประมาณ พ.ศ. 2566-2570

ยุทธศาสตร์ที่ 5 ด้านส่งเสริมการมีส่วนร่วมของประชาชนและการประสานความร่วมมือกับทุกภาคส่วน

| เป้าประสงค์ | กลยุทธ์/โครงการ | ตัวชี้วัด | ค่าเป้าหมาย | | | | | หน่วย รับผิดชอบ |
|--|---|---|----------------|----------------|----------------|----------------|----------------|--|
| | | | 2566 | 2567 | 2568 | 2569 | 2570 | |
| 1. ประชาชนมี จิตสำนึกและ ความตระหนัก ในระบอบ ประชาธิปไตยอันมี พระมหากษัตริย์ ทรงเป็นประมุข | กลยุทธ์ที่ 1 เสริมสร้าง จิตสำนึกและความ ตระหนักในระบอบ ประชาธิปไตยอันมี พระมหากษัตริย์ทรงเป็น ประมุข | | | | | | | |
| | 1. เลือกตั้งนายกเทศมนตรี และสมาชิกสภาเทศบาล นครปากเกร็ด | - จำนวนครั้งที่จัดการ เลือกตั้งท้องถิ่น | - | - | 1 ครั้ง | - | - | -สำนักปลัด เทศบาล |
| | 2. สนับสนุนการ เลือกตั้งทั่วไป | - จำนวนครั้งที่ จัดการเลือกตั้งทั่วไป | 1 ครั้ง | 1 ครั้ง | 1 ครั้ง | 1 ครั้ง | 1 ครั้ง | -สำนักปลัด เทศบาล |
| | 3. เลือกตั้งคณะกรรมการ ชุมชน | - จำนวนครั้งที่จัดการ เลือกตั้งคณะกรรมการชุมชน | 1 ครั้ง | - | - | 1 ครั้ง | 1 ครั้ง | -กองสวัสดิการ สังคม |
| | 4. พัฒนาความรู้ เกี่ยวกับการปกครอง ระบอบประชาธิปไตย อันมีพระมหากษัตริย์ ทรงเป็นประมุขและ การปกครองท้องถิ่น | - จำนวนครั้งที่จัดการอบรม หรือกิจกรรมพัฒนา ความรู้เกี่ยวกับการปกครอง ระบอบประชาธิปไตยฯ และการปกครองท้องถิ่น | 2 ครั้ง | 2 ครั้ง | 2 ครั้ง | 2 ครั้ง | 2 ครั้ง | -สำนักปลัด เทศบาล -กองการศึกษา |
| | 5. ประชาสัมพันธ์ ผลงานตามนโยบาย ผู้บริหารและสภาเทศบาล | - จำนวนเอกสาร/สื่อ สิ่งพิมพ์ | 10,000 ฉบับ | 10,000 ฉบับ | 10,000 ฉบับ | 10,000 ฉบับ | 10,000 ฉบับ | -กองวิชาการ และแผนงาน |
| | | - จำนวนป้ายประชาสัมพันธ์ | 10 ป้าย | 10 ป้าย | 10 ป้าย | 10 ป้าย | 10 ป้าย | |
| | | - จำนวนครั้งที่จัดทำวีดิทัศน์ | 1 ครั้ง | 1 ครั้ง | 1 ครั้ง | 1 ครั้ง | 1 ครั้ง | |

รายละเอียดแผนงาน ปีงบประมาณ พ.ศ. 2566-2570

ยุทธศาสตร์ที่ 5 ด้านส่งเสริมการมีส่วนร่วมของประชาชนและการประสานความร่วมมือกับทุกภาคส่วน

| เป้าประสงค์ | กลยุทธ์/โครงการ | ตัวชี้วัด | ค่าเป้าหมาย | | | | | หน่วย รับผิดชอบ |
|--|---|---|-------------|-------------|-------------|-------------|-------------|---|
| | | | 2566 | 2567 | 2568 | 2569 | 2570 | |
| 2. คณะกรรมการ ชุมชนได้รับการ ส่งเสริมและพัฒนา ศักยภาพในการ บริหารจัดการ ชุมชน | กลยุทธ์ที่ 2 เสริมสร้าง ศักยภาพในการพัฒนา ชุมชน | | | | | | | |
| | 1. สนับสนุนการ จัดทำแผนชุมชน | - จำนวนชุมชนที่จัดทำ แผนชุมชนแล้วเสร็จ | 66 ชุมชน | 66 ชุมชน | 66 ชุมชน | 66 ชุมชน | 66 ชุมชน | -กองวิชาการ และแผนงาน |
| 3. ส่งเสริมและ สนับสนุน การพัฒนาชุมชน ในเขตเทศบาล นครปากเกร็ด | 2. สัมมนาเชิงปฏิบัติการ ระหว่างผู้บริหารเทศบาล และคณะกรรมการชุมชน | - จำนวนครั้งที่จัดการสัมมนา ระหว่างผู้บริหารและ กรรมการชุมชน | 6 ครั้ง | 6 ครั้ง | 6 ครั้ง | 6 ครั้ง | 6 ครั้ง | -กองสวัสดิการ สังคม |
| | | - จำนวนผู้เข้าร่วม การสัมมนา | 150 คน | 150 คน | 150 คน | 150 คน | 150 คน | |
| | 3. เสริมสร้างความ เข้มแข็งของชุมชน | - จำนวนครั้งที่จัด การฝึกอบรมหรือกิจกรรม ส่งเสริมความเข้มแข็งของ ชุมชน | 5 ครั้ง | 5 ครั้ง | 5 ครั้ง | 5 ครั้ง | 5 ครั้ง | -กองสวัสดิการ สังคม -กองวิชาการ และแผน |
| | | - จำนวนครั้งที่สำรวจ ข้อมูลชุมชน | 1 ครั้ง | 1 ครั้ง | 1 ครั้ง | 1 ครั้ง | 1 ครั้ง | |
| | 4. ส่งเสริมความรู้ ด้านกฎหมายให้แก่ ประชาชน | - จำนวนครั้งที่จัด การฝึกอบรมความรู้ ด้านกฎหมาย | 1 ครั้ง | 1 ครั้ง | 1 ครั้ง | 1 ครั้ง | 1 ครั้ง | -กองวิชาการ และแผน |
| | 5. พัฒนาประสิทธิภาพ การประชาสัมพันธ์ ในชุมชน | - จำนวนครั้งที่สำรวจ และบำรุงรักษาระบบ เสียงตามสายในชุมชน | 12 ครั้ง | 12 ครั้ง | 12 ครั้ง | 12 ครั้ง | 12 ครั้ง | -กองวิชาการ และแผนงาน |

รายละเอียดแผนงาน ปีงบประมาณ พ.ศ. 2566-2570

ยุทธศาสตร์ที่ 5 ด้านส่งเสริมการมีส่วนร่วมของประชาชนและการประสานความร่วมมือกับทุกภาคส่วน

| เป้าประสงค์ | กลยุทธ์/โครงการ | ตัวชี้วัด | ค่าเป้าหมาย | | | | | หน่วย รับผิดชอบ |
|---|--|---|-------------|------------|------------|------------|------------|--|
| | | | 2566 | 2567 | 2568 | 2569 | 2570 | |
| | | - จำนวนครั้งที่จัดการฝึกอบรมบุคลากร/ผู้นำชุมชนด้านการประชาสัมพันธ์ | - | 1 ครั้ง | - | 1 ครั้ง | - | |
| | 6. สนับสนุนชุมชนในการพัฒนาชุมชน | - ร้อยละของจำนวนชุมชนที่ได้รับการสนับสนุนงบประมาณที่ดำเนินงานตามเป้าหมาย | 100% | 100% | 100% | 100% | 100% | -กองสวัสดิการสังคม |
| 4. มีการประสานความร่วมมือและสนับสนุนภาคส่วนต่าง ๆ ในการพัฒนาชุมชนและจัดกิจกรรมอันเป็นสาธารณประโยชน์ | กลยุทธ์ที่ 3 ประสานความร่วมมือและส่งเสริมสนับสนุนกิจกรรมอันเป็นสาธารณประโยชน์ของทุกภาคส่วน | | | | | | | |
| | 1. สนับสนุนงบประมาณการจัดกิจกรรมอันเป็นสาธารณประโยชน์ | - จำนวนหน่วยงานภาครัฐที่ได้รับการสนับสนุนงบประมาณการจัดกิจกรรมอันเป็นสาธารณประโยชน์ | - | 1 แห่ง | - | 1 แห่ง | - | -สำนักปลัดเทศบาล -กองสวัสดิการสังคม |
| | 2. จัดกิจกรรมตามนโยบายของหน่วยงานภาครัฐ | - จำนวนครั้งที่จัดกิจกรรมตามนโยบาย | 1 ครั้ง | 1 ครั้ง | 1 ครั้ง | 1 ครั้ง | 1 ครั้ง | -สำนักปลัดเทศบาล |
| | 3. จัดตั้งและพัฒนาเครือข่ายชุมชน | - จำนวนครั้งที่พัฒนาความรู้ในการดำเนินงานให้แก่เครือข่าย | 2 ครั้ง | 2 ครั้ง | 2 ครั้ง | 2 ครั้ง | 2 ครั้ง | -กองวิชาการและแผนงาน |
| | | - จำนวนครั้งที่ดำเนินงานให้แก่เครือข่าย | 2 ครั้ง | 2 ครั้ง | 2 ครั้ง | 2 ครั้ง | 2 ครั้ง | |

รายละเอียดแผนงาน ปีงบประมาณ พ.ศ. 2566-2570

ยุทธศาสตร์ที่ 6 ด้านการบริหารและการบริการ

| เป้าประสงค์ | ผลผลิต/โครงการ | ตัวชี้วัด ผลผลิต/โครงการ | ค่าเป้าหมาย | | | | | หน่วย รับผิดชอบ |
|--|--|---|-------------|-------------|-------------|-------------|-------------|--|
| | | | 2566 | 2567 | 2568 | 2569 | 2570 | |
| 1. ผู้บริหารและ พนักงานปฏิบัติ หน้าที่ภายใต้ หลักธรรมาภิบาล | กลยุทธ์ที่ 1 ส่งเสริม และพัฒนากิจการ และการปฏิบัติงาน ตามหลักธรรมาภิบาล | | | | | | | |
| | 1. บริหารจัดการ บ้านเมืองที่ดีและ พัฒนาองค์กร | - จำนวนครั้งที่มีการจัด ประชุมคณะทำงาน | 12 ครั้ง | 12 ครั้ง | 12 ครั้ง | 12 ครั้ง | 12 ครั้ง | -กองวิชาการ และแผนงาน -สำนักปลัด เทศบาล |
| | | - เทศบาลผ่านการประเมิน มาตรฐานการปฏิบัติราชการ ด้านการบริหารจัดการ คิดเป็นร้อยละของ คะแนนเต็ม | 90% | 90% | 90% | 90% | 90% | เทศบาล |
| | | - จำนวนครั้งที่จัดทำรายงาน การควบคุมภายใน | 1 ครั้ง | 1 ครั้ง | 1 ครั้ง | 1 ครั้ง | 1 ครั้ง | |
| | 2.พัฒนาและปรับปรุง ศูนย์ดำรงธรรมเทศบาล นครปากเกร็ด | - จำนวนครั้งที่มีการพัฒนา ศูนย์ดำรงธรรมฯ | - | 1 ครั้ง | - | 1 ครั้ง | - | -กองวิชาการ และแผนงาน |
| | | - จำนวนครั้งที่มีการพัฒนา บุคลากรศูนย์ดำรงธรรมฯ | 1 ครั้ง | 1 ครั้ง | 1 ครั้ง | 1 ครั้ง | 1 ครั้ง | |
| | 3.พัฒนาความรู้เกี่ยวกับกฎหมายท้องถิ่น | - จำนวนครั้งที่จัดฝึกอบรม กฎหมายท้องถิ่น | 1 ครั้ง | 1 ครั้ง | 1 ครั้ง | 1 ครั้ง | 1 ครั้ง | -กองวิชาการ และแผนงาน |
| | 4.จัดทำแผนพัฒนา เทศบาลนครปากเกร็ด และติดตามประเมินผล | - จำนวนเอกสารแผนพัฒนา | 60 เล่ม | 60 เล่ม | 60 เล่ม | 60 เล่ม | 60 เล่ม | -กองวิชาการ และแผนงาน |
| | | - ร้อยละของจำนวน โครงการที่ได้รับการจัดสรร งบประมาณ | 75% | 75% | 75% | 75% | 75% | |

รายละเอียดแผนงาน ปีงบประมาณ พ.ศ. 2566-2570

ยุทธศาสตร์ที่ 6 ด้านการบริหารและการบริการ

| เป้าประสงค์ | ผลผลิต/โครงการ | ตัวชี้วัด ผลผลิต/โครงการ | ค่าเป้าหมาย | | | | | หน่วย รับผิดชอบ |
|--|--|---|---|---|---|---|---|---|
| | | | 2566 | 2567 | 2568 | 2569 | 2570 | |
| | | - จำนวนงานบริการที่มี การประเมินความพึงพอใจ - จำนวนเอกสารรายงาน การติดตามประเมินผล - จำนวนเอกสารเทศบัญญัติ งบประมาณรายจ่ายประจำปี - จำนวนเอกสารการจัดทำ/ รวบรวมเทศบัญญัติ และ ระเบียบข้อกฎหมาย | 3 งาน 200 เล่ม 140 เล่ม - เล่ม | 3 งาน 200 เล่ม 140 เล่ม 200 เล่ม | 3 งาน 200 เล่ม 140 เล่ม 200 เล่ม | 3 งาน 200 เล่ม 140 เล่ม - เล่ม | 3 งาน 200 เล่ม 140 เล่ม - เล่ม | -กองวิชาการ และแผนงาน -สำนักงาน คลัง |
| 2.ประชาชนได้รับ บริการที่สะดวก รวดเร็วและมี คุณภาพ 3.มีการพัฒนา ระบบปฏิบัติการและ การบริการด้านต่างๆ อย่างต่อเนื่อง | กลยุทธ์ที่ 2 พัฒนาและ ปรับปรุงระบบปฏิบัติการ และการให้บริการแก่ ประชาชน 1. พัฒนาและปรับปรุง ระบบคอมพิวเตอร์และ เครือข่ายสารสนเทศ 2.พัฒนาประสิทธิภาพ การจัดเก็บรายได้ | - จำนวนครั้งที่พัฒนาและ ปรับปรุงระบบคอมพิวเตอร์ และเครือข่ายสารสนเทศ - จำนวนการรายงานการ บำรุงรักษาและซ่อมแซม - จำนวนครั้งที่พัฒนา ประสิทธิภาพการจัดเก็บ รายได้ - จำนวนครั้งที่จัดทำ สื่อประชาสัมพันธ์เกี่ยวกับ การจัดเก็บรายได้หรือการ จดทะเบียนพาณิชย์ | 3 ครั้ง 12 ครั้ง 1 ครั้ง 2 ครั้ง | 3 ครั้ง 12 ครั้ง 1 ครั้ง 2 ครั้ง | 3 ครั้ง 12 ครั้ง 1 ครั้ง 2 ครั้ง | 3 ครั้ง 12 ครั้ง 1 ครั้ง 2 ครั้ง | 3 ครั้ง 12 ครั้ง 1 ครั้ง 2 ครั้ง | -กองวิชาการ และแผนงาน -กองวิชาการ และแผนงาน -สำนัก การคลัง |

รายละเอียดแผนงาน ปีงบประมาณ พ.ศ. 2566-2570

ยุทธศาสตร์ที่ 6 ด้านการบริหารและการบริการ

| เป้าประสงค์ | ผลผลิต/โครงการ | ตัวชี้วัด ผลผลิต/โครงการ | ค่าเป้าหมาย | | | | | หน่วย รับผิดชอบ |
|---|--|---|---------------|---------------|---------------|---------------|---------------|--|
| | | | 2566 | 2567 | 2568 | 2569 | 2570 | |
| | 3.พัฒนาระบบการบริการ ทะเบียนราษฎรและบัตร ประจำตัวประชาชน | - จำนวนครั้งที่พัฒนา ระบบการบริการทะเบียน ราษฎรและบัตรประจำตัว ประชาชน | 1 ครั้ง | 1 ครั้ง | 1 ครั้ง | 1 ครั้ง | 1 ครั้ง | -กองทะเบียน ราษฎรและ บัตรประจำตัว ประชาชน |
| | 4.พัฒนาระบบข้อมูลและ การบริการสาธารณะ | - จำนวนครั้งที่พัฒนาและ ปรับปรุงระบบข้อมูลเพื่อ พัฒนาการบริการสาธารณะ | 1 ครั้ง | 1 ครั้ง | 1 ครั้ง | 1 ครั้ง | 1 ครั้ง | -ทุกส่วน ราชการ |
| | | - จำนวนครั้งที่พัฒนาระบบ การเก็บค่าธรรมเนียมจอด ยานยนต์ลานจอดรถ ใต้สะพานพระราม 4 | 1 ครั้ง | 1 ครั้ง | 1 ครั้ง | 1 ครั้ง | 1 ครั้ง | |
| | | - จำนวนครั้งที่จัดบริการ เทศบาลเคลื่อนที่ | 1 ครั้ง | 1 ครั้ง | 1 ครั้ง | 1 ครั้ง | 1 ครั้ง | |
| | 5. พัฒนาและปรับปรุง สถานที่ปฏิบัติงาน | - จำนวนครั้งที่ปรับปรุง อาคารสำนักงาน | - ครั้ง | 1 ครั้ง | - ครั้ง | - ครั้ง | - ครั้ง | ทุกส่วน ราชการ |
| | | - จำนวนครั้งที่พัฒนา/ ปรับปรุงศูนย์บริการ | 1 ครั้ง | - | - | - | - | |
| | | - จำนวนครั้งที่ปรับปรุง อาคารและภูมิทัศน์บริเวณ ที่ดินศรีสมาน | 1 ครั้ง | - | - | - | - | |
| | | | | | | | | |
| | | | | | | | | |
| | | | | | | | | |
| 4.บุคลากรทุกระดับของเทศบาล มีศักยภาพในการ บริหารและปฏิบัติ งานอย่างมี ประสิทธิภาพ | กลยุทธ์ที่ 3 พัฒนา ศักยภาพในการบริหาร และปฏิบัติการสำหรับ บุคลากรทุกระดับ 1. พัฒนาความรู้และ ทักษะการปฏิบัติงาน | - จำนวนหลักสูตรพัฒนา ความรู้และทักษะการ ปฏิบัติงาน | 6 หลักสูตร | 6 หลักสูตร | 6 หลักสูตร | 6 หลักสูตร | 6 หลักสูตร | -กองวิชาการ และแผนงาน |

รายละเอียดแผนงาน ปีงบประมาณ พ.ศ. 2566-2570

ยุทธศาสตร์ที่ 6 ด้านการบริหารและการบริการ

| เป้าประสงค์ | ผลผลิต/โครงการ | ตัวชี้วัด ผลผลิต/โครงการ | ค่าเป้าหมาย | | | | | หน่วย รับผิดชอบ |
|---|--|---|----------------|----------------|----------------|----------------|----------------|--------------------------|
| | | | 2566 | 2567 | 2568 | 2569 | 2570 | |
| | 2. พัฒนาประสิทธิภาพบุคลากรเทศบาล | - จำนวนหลักสูตรพัฒนาประสิทธิภาพบุคลากรทุกระดับ | 5 หลักสูตร | 5 หลักสูตร | 5 หลักสูตร | 5 หลักสูตร | 5 หลักสูตร | -สำนักปลัด เทศบาล |
| 5.มีการประชาสัมพันธ์ข้อมูลข่าวสารที่มีประสิทธิภาพรวดเร็วและทันสมัย | กลยุทธ์ที่ 4 พัฒนาระบบการประชาสัมพันธ์และการบริการข้อมูลข่าวสาร 1. พัฒนาและปรับปรุงการประชาสัมพันธ์ | - จำนวนเอกสารประชาสัมพันธ์ | 20,000 เล่ม | 20,000 เล่ม | 20,000 เล่ม | 20,000 เล่ม | 20,000 เล่ม | -กองวิชาการ และแผนงาน |
| 6.พัฒนาศูนย์เรียนรู้นครปากเกร็ดส่งเสริมองค์ความรู้ที่ทันสมัยและเตรียมความพร้อมเข้าสู่ประชาคมอาเซียน | | - จำนวนป้ายประชาสัมพันธ์ | 50 ป้าย | 50 ป้าย | 50 ป้าย | 50 ป้าย | 50 ป้าย | |
| | | - จำนวนครั้งที่จัดทำสื่อวีดิทัศน์(ทีวีออนไลน์) | 1 ครั้ง | 1 ครั้ง | 1 ครั้ง | 1 ครั้ง | 1 ครั้ง | |
| | 2. พัฒนาและปรับปรุงการบริการข้อมูลข่าวสาร | - จำนวนครั้งที่มีการพัฒนาศูนย์บริการข้อมูลข่าวสาร | 1 ครั้ง | - | 1 ครั้ง | - | 1 ครั้ง | -กองวิชาการ และแผนงาน |
| | | - จำนวนครั้งที่มีการพัฒนาและปรับปรุงระบบ Call Center 1132 | 1 ครั้ง | 1 ครั้ง | 1 ครั้ง | 1 ครั้ง | 1 ครั้ง | |
| | | - จำนวนระบบที่พัฒนาระบบบริการข้อมูลข่าวสาร | 2 ระบบ | 2 ระบบ | 2 ระบบ | 2 ระบบ | 2 ระบบ | |
| | 3. พัฒนาศูนย์การเรียนรู้นครปากเกร็ดสู่อาเซียน | - จำนวนครั้งที่มีการพัฒนาศูนย์การเรียนรู้นครปากเกร็ด | 1 ครั้ง | 1 ครั้ง | 1 ครั้ง | 1 ครั้ง | 1 ครั้ง | -กองวิชาการ และแผนงาน |

ส่วนที่ 3

การนำแผนพัฒนาท้องถิ่นไปสู่การปฏิบัติ

(1) ยุทธศาสตร์การพัฒนาและแผนงาน

(1) ยุทธศาสตร์การพัฒนาและแผนงาน

| ที่ | ยุทธศาสตร์การพัฒนา | ด้าน | แผนงาน | หน่วยงานรับผิดชอบหลัก | หน่วยงานสนับสนุน |
|-----|--|-----------------------|--|---|------------------|
| 1 | ด้านการศึกษา ศาสนาและวัฒนธรรม | - บริหารทั่วไป | - บริหารงานทั่วไป | - สำนักปลัดเทศบาล - กองวิชาการและแผนงาน | ทุกส่วนราชการ |
| | | - บริการชุมชนและสังคม | - การศึกษา - สร้างความเข้มแข็งของชุมชน - การศาสนาวัฒนธรรมและนันทนาการ | - กองการศึกษา - กองสวัสดิการสังคม - กองการศึกษา | |
| 2 | ด้านการพัฒนาโครงสร้างพื้นฐานและความปลอดภัย | - บริหารทั่วไป | - บริหารงานทั่วไป - การรักษาความสงบภายใน | - สำนักปลัดเทศบาล - กองวิชาการและแผนงาน - สำนักการช่าง | ทุกส่วนราชการ |
| | | - การเศรษฐกิจ | - อุตสาหกรรมและการโยธา | - สำนักการช่าง | |
| | | - การดำเนินงานอื่น | - งบกลาง | - สำนักปลัดเทศบาล | |
| 3 | ด้านทรัพยากรธรรมชาติและสิ่งแวดล้อม | - บริการชุมชนและสังคม | - การศึกษา - สาธารณสุข - เเคะและชุมชน - สร้างความเข้มแข็งของชุมชน | - กองการศึกษา - กองสาธารณสุขและสิ่งแวดล้อม - สำนักการช่าง - กองสาธารณสุขและสิ่งแวดล้อม - กองสาธารณสุขและสิ่งแวดล้อม | ทุกส่วนราชการ |
| | | - การเศรษฐกิจ | - อุตสาหกรรมและการโยธา - การเกษตร | - สำนักการช่าง - สำนักการช่าง - กองวิชาการและแผนงาน - กองสาธารณสุขและสิ่งแวดล้อม | |

(1) ยุทธศาสตร์การพัฒนาและแผนงาน

| ที่ | ยุทธศาสตร์การพัฒนา | ด้าน | แผนงาน | หน่วยงานรับผิดชอบหลัก | หน่วยงานสนับสนุน |
|-----|---|-----------------------|--|--|------------------|
| 4 | ด้านส่งเสริมและพัฒนาคุณภาพชีวิตเศรษฐกิจ และการท่องเที่ยว | - บริหารทั่วไป | - บริหารงานทั่วไป - การรักษาความสงบภายใน | - สำนักปลัดเทศบาล - กองวิชาการและแผนงาน - สำนักปลัดเทศบาล | ทุกส่วนราชการ |
| | | - บริการชุมชนและสังคม | - การศึกษา - สาธารณสุข - สังคมสงเคราะห์ - สร้างความเข้มแข็งของชุมชน - การศาสนาวัฒนธรรมและนันทนาการ | - กองการศึกษา - กองสาธารณสุขและสิ่งแวดล้อม - กองสวัสดิการสังคม - กองสวัสดิการสังคม - กองการศึกษา | |
| | | - การเศรษฐกิจ | - การพาณิชย์ | - สำนักการช่าง | |
| | | - การดำเนินงานอื่น | - งบกลาง | - กองสาธารณสุขและสิ่งแวดล้อม - กองสวัสดิการสังคม - กองการศึกษา | |
| 5 | ด้านส่งเสริมการมีส่วนร่วมของประชาชนและการประสานความร่วมมือกับทุกภาคส่วน | - บริหารทั่วไป | - บริหารงานทั่วไป | - สำนักปลัดเทศบาล - กองวิชาการและแผนงาน | ทุกส่วนราชการ |
| | | - บริการชุมชนและสังคม | - สร้างความเข้มแข็งของชุมชน | - กองสวัสดิการสังคม | |
| 6 | ด้านการบริหารและการบริการ | - บริหารทั่วไป | - บริหารงานทั่วไป | - สำนักปลัดเทศบาล - สำนักการคลัง - สำนักการช่าง - กองวิชาการและแผนงาน | ทุกส่วนราชการ |

(1) ยุทธศาสตร์การพัฒนาและแผนงาน

| ที่ | ยุทธศาสตร์การพัฒนา | ด้าน | แผนงาน | หน่วยงานรับผิดชอบหลัก | หน่วยงาน สนับสนุน |
|-----|---------------------------------|-----------------------|--|---|----------------------|
| 6 | ด้านการบริหารและการบริการ (ต่อ) | - บริหารทั่วไป | - บริหารงานทั่วไป - การรักษาความสงบภายใน | - กองทะเบียนราษฎรและ บัตรประจำตัว - สำนักปลัดเทศบาล - สำนักการช่าง | |
| | | - บริการชุมชนและสังคม | - การศึกษา - สาธารณสุข - สังคมสงเคราะห์ - เชนะและชุมชน - สร้างความเข้มแข็งของชุมชน | - กองการศึกษา - กองสาธารณสุขและสิ่งแวดล้อม - กองสวัสดิการสังคม - สำนักการช่าง - กองสวัสดิการสังคม | |
| | | - การเศรษฐกิจ | - อุตสาหกรรมและการโยธา - การเกษตร | - สำนักปลัดเทศบาล - สำนักการช่าง - กองวิชาการและแผนงาน | |

(2) บัญชีโครงการพัฒนาท้องถิ่น

แบบ ผ. 01

บัญชีสรุปโครงการพัฒนา

บัญชีสรุปโครงการพัฒนา
แผนพัฒนาท้องถิ่น (พ.ศ. 2566 - 2570)
เทศบาลนครปากเกร็ด

แบบ ผ. 01

| ยุทธศาสตร์การพัฒนาและแผนงาน | ปี 2566 | | ปี 2567 | | ปี 2568 | | ปี 2569 | | ปี 2570 | | รวม 5 ปี | |
|--|--------------|-------------------|--------------|-------------------|--------------|-------------------|--------------|-------------------|--------------|-------------------|--------------|-------------------|
| | จำนวนโครงการ | งบประมาณ (บาท) | จำนวนโครงการ | งบประมาณ (บาท) | จำนวนโครงการ | งบประมาณ (บาท) | จำนวนโครงการ | งบประมาณ (บาท) | จำนวนโครงการ | งบประมาณ (บาท) | จำนวนโครงการ | งบประมาณ (บาท) |
| 1. ด้านการศึกษา ศาสนา และวัฒนธรรม | | | | | | | | | | | | |
| 1.1 บริหารงานทั่วไป | 5 | 26,200,000 | 5 | 26,200,000 | 5 | 26,200,000 | 5 | 26,200,000 | 5 | 26,200,000 | 25 | 131,000,000 |
| 1.2 การศึกษา | 27 | 63,260,000 | 27 | 49,260,000 | 26 | 48,260,000 | 26 | 48,260,000 | 26 | 48,260,000 | 132 | 257,300,000 |
| | 6 | 114,200,000 | 6 | 114,200,000 | 6 | 114,200,000 | 6 | 114,200,000 | 6 | 114,200,000 | 30 | 571,000,000 |
| | | เงินอุดหนุนทั่วไป | | เงินอุดหนุนทั่วไป | | เงินอุดหนุนทั่วไป | | เงินอุดหนุนทั่วไป | | เงินอุดหนุนทั่วไป | | เงินอุดหนุนทั่วไป |
| 1.3 สร้างความเข้มแข็งของชุมชน | 1 | 2,000,000 | 1 | 400,000 | 1 | 2,000,000 | 1 | 400,000 | 1 | 2,000,000 | 5 | 6,800,000 |
| 1.4 การศาสนาวัฒนธรรมและนันทนาการ | 7 | 10,500,000 | 7 | 10,500,000 | 7 | 10,500,000 | 7 | 10,500,000 | 7 | 10,500,000 | 35 | 52,500,000 |
| โครงการที่ตั้งงบประมาณจากรายได้เทศบาล | 40 | 101,960,000 | 40 | 86,360,000 | 39 | 86,960,000 | 39 | 85,360,000 | 39 | 86,960,000 | 197 | 447,600,000 |
| โครงการที่ตั้งงบประมาณจากเงินอุดหนุนทั่วไป | 6 | 114,200,000 | 6 | 114,200,000 | 6 | 114,200,000 | 6 | 114,200,000 | 6 | 114,200,000 | 30 | 571,000,000 |
| รวมโครงการด้านการศึกษา ศาสนาและวัฒนธรรม | 46 | 216,160,000 | 46 | 200,560,000 | 45 | 201,160,000 | 45 | 199,560,000 | 45 | 201,160,000 | 227 | 1,018,600,000 |

| ยุทธศาสตร์การพัฒนาและแผนงาน | ปี 2566 | | ปี 2567 | | ปี 2568 | | ปี 2569 | | ปี 2570 | | รวม 5 ปี | |
|---|------------------|-------------------|------------------|-------------------|------------------|-------------------|------------------|-------------------|------------------|-------------------|------------------|-------------------|
| | จำนวน โครงการ | งบประมาณ (บาท) | จำนวน โครงการ | งบประมาณ (บาท) | จำนวน โครงการ | งบประมาณ (บาท) | จำนวน โครงการ | งบประมาณ (บาท) | จำนวน โครงการ | งบประมาณ (บาท) | จำนวน โครงการ | งบประมาณ (บาท) |
| 2. ด้านการพัฒนาโครงสร้างพื้นฐาน และความปลอดภัย | | | | | | | | | | | | |
| 2.1 บริหารงานทั่วไป | 1 | 200,000 | 1 | 200,000 | 1 | 200,000 | 1 | 200,000 | 1 | 200,000 | 5 | 1,000,000 |
| 2.2 การรักษาความสงบภายใน | 1 | 3,329,200 | 1 | 3,329,200 | 1 | 3,329,200 | 1 | 3,329,200 | 1 | 3,329,200 | 5 | 16,646,000 |
| 2.3 อุตสาหกรรมและการโยธา | 7 | 85,510,000 | 7 | 62,450,000 | 2 | 9,200,000 | 2 | 41,940,000 | 3 | 15,500,000 | 21 | 214,600,000 |
| 2.4 งบกลาง | 1 | 500,000 | 1 | 500,000 | 1 | 500,000 | 1 | 500,000 | 1 | 500,000 | 5 | 2,500,000 |
| โครงการที่ตั้งงบประมาณจากรายได้เทศบาล | 10 | 89,539,200 | 10 | 66,479,200 | 5 | 13,229,200 | 5 | 45,969,200 | 6 | 19,529,200 | 36 | 234,746,000 |
| รวมโครงการด้านการพัฒนาโครงสร้างพื้นฐานและ ความปลอดภัย | 10 | 89,539,200 | 10 | 66,479,200 | 5 | 13,229,200 | 5 | 45,969,200 | 6 | 19,529,200 | 36 | 234,746,000 |

| | | | | | | | | | | | | |
|--|----|-------------|----|-------------|----|-------------|----|-------------|----|-------------|-----|---------------|
| 3. ด้านทรัพยากรธรรมชาติและสิ่งแวดล้อม | | | | | | | | | | | | |
| 3.1 การศึกษา | 1 | 250,000 | 1 | 250,000 | 1 | 250,000 | 1 | 250,000 | 1 | 250,000 | 5 | 1,250,000 |
| 3.2 สาธารณสุข | 6 | 168,950,000 | 7 | 174,100,000 | 6 | 178,950,000 | 6 | 9,100,000 | 5 | 8,950,000 | 30 | 540,050,000 |
| 3.3 เคหะและชุมชน | 18 | 124,680,000 | 16 | 228,980,000 | 13 | 71,500,000 | 14 | 258,080,000 | 14 | 272,984,000 | 75 | 956,224,000 |
| 3.4 สร้างความเข้มแข็งของชุมชน | 1 | 100,000 | 1 | 100,000 | 1 | 100,000 | 1 | 100,000 | 1 | 100,000 | 5 | 500,000 |
| 3.5 อุตสาหกรรมและการโยธา | 1 | 5,000,000 | 2 | 355,000,000 | 2 | 35,000,000 | 1 | 5,000,000 | 1 | 5,000,000 | 7 | 405,000,000 |
| 3.6 การเกษตร | 6 | 11,300,000 | 6 | 11,300,000 | 6 | 11,300,000 | 6 | 11,300,000 | 6 | 11,300,000 | 30 | 56,500,000 |
| โครงการที่ตั้งงบประมาณจากรายได้เทศบาล | 33 | 310,280,000 | 33 | 769,730,000 | 29 | 297,100,000 | 29 | 283,830,000 | 28 | 298,584,000 | 152 | 1,959,524,000 |
| รวมโครงการด้านทรัพยากรธรรมชาติและสิ่งแวดล้อม | 33 | 310,280,000 | 33 | 769,730,000 | 29 | 297,100,000 | 29 | 283,830,000 | 28 | 298,584,000 | 152 | 1,959,524,000 |

| ยุทธศาสตร์การพัฒนาและแผนงาน | ปี 2566 | | ปี 2567 | | ปี 2568 | | ปี 2569 | | ปี 2570 | | รวม 5 ปี | |
|---|------------------|----------------------------------|------------------|----------------------------------|------------------|----------------------------------|------------------|----------------------------------|------------------|----------------------------------|------------------|------------------------------------|
| | จำนวน โครงการ | งบประมาณ (บาท) | จำนวน โครงการ | งบประมาณ (บาท) | จำนวน โครงการ | งบประมาณ (บาท) | จำนวน โครงการ | งบประมาณ (บาท) | จำนวน โครงการ | งบประมาณ (บาท) | จำนวน โครงการ | งบประมาณ (บาท) |
| 4. ด้านส่งเสริมและพัฒนาคุณภาพชีวิต | | | | | | | | | | | | |
| เศรษฐกิจและการท่องเที่ยว | | | | | | | | | | | | |
| 4.1 บริหารงานทั่วไป | 4 | 2,050,000 | 4 | 2,050,000 | 4 | 2,050,000 | 4 | 2,050,000 | 4 | 2,050,000 | 20 | 10,250,000 |
| 4.2 การรักษาความสงบภายใน | 5 | 2,600,000 | 5 | 2,600,000 | 5 | 2,600,000 | 5 | 2,600,000 | 5 | 2,600,000 | 25 | 13,000,000 |
| | | 200,000 เงินอุดหนุนทั่วไป | | 200,000 เงินอุดหนุนทั่วไป | | 200,000 เงินอุดหนุนทั่วไป | | 200,000 เงินอุดหนุนทั่วไป | | 200,000 เงินอุดหนุนทั่วไป | | 1,000,000 เงินอุดหนุนทั่วไป |
| 4.3 การศึกษา | 5 | 2,500,000 | 5 | 2,500,000 | 5 | 2,500,000 | 5 | 2,500,000 | 5 | 2,500,000 | 25 | 12,500,000 |
| 4.4 สาธารณสุข | 12 | 7,960,000 | 12 | 7,960,000 | 12 | 7,960,000 | 12 | 7,960,000 | 12 | 7,960,000 | 60 | 39,800,000 |
| | 2 | 1,504,500 เงินอุดหนุนทั่วไป | 2 | 1,504,500 เงินอุดหนุนทั่วไป | 2 | 1,504,500 เงินอุดหนุนทั่วไป | 2 | 1,504,500 เงินอุดหนุนทั่วไป | 2 | 1,504,500 เงินอุดหนุนทั่วไป | 10 | 7,522,500 เงินอุดหนุนทั่วไป |
| | 1 | 5,000,000 กองทุนฯ | 1 | 5,000,000 กองทุนฯ | 1 | 5,000,000 กองทุนฯ | 1 | 5,000,000 กองทุนฯ | 1 | 5,000,000 กองทุนฯ | 5 | 25,000,000 กองทุนฯ |
| 4.5 สังคมสงเคราะห์ | 6 | 1,950,000 | 6 | 3,950,000 | 6 | 1,950,000 | 6 | 3,950,000 | 6 | 1,950,000 | 30 | 13,750,000 |
| 4.6 สร้างความเข้มแข็งของชุมชน | 8 | 960,000 | 8 | 960,000 | 8 | 960,000 | 8 | 960,000 | 8 | 960,000 | 40 | 4,800,000 |
| 4.7 การศาสนา วัฒนธรรมและนันทนาการ | 2 | 1,100,000 | 2 | 1,100,000 | 2 | 1,100,000 | 2 | 1,100,000 | 2 | 1,100,000 | 10 | 5,500,000 |
| 4.8 งบกลาง | 2 | 10,000,000 | 2 | 10,000,000 | 2 | 10,000,000 | 2 | 10,000,000 | 2 | 10,000,000 | 10 | 50,000,000 |
| | 3 | 311,695,200 เงินอุดหนุนทั่วไป | 3 | 343,860,000 เงินอุดหนุนทั่วไป | 3 | 377,668,800 เงินอุดหนุนทั่วไป | 3 | 410,560,800 เงินอุดหนุนทั่วไป | 3 | 443,666,400 เงินอุดหนุนทั่วไป | 15 | 1,887,451,200 เงินอุดหนุนทั่วไป |
| โครงการที่ตั้งงบประมาณจากรายได้เทศบาล | 44 | 29,120,000 | 44 | 31,120,000 | 44 | 29,120,000 | 44 | 31,120,000 | 44 | 29,120,000 | 220 | 149,600,000 |
| โครงการที่ตั้งงบประมาณจากเงินอุดหนุนทั่วไป | 5 | 313,399,700 | 5 | 345,564,500 | 5 | 379,373,300 | 5 | 412,265,300 | 5 | 445,370,900 | 25 | 1,895,973,700 |
| โครงการที่ตั้งงบประมาณจากกองทุนหลักประกันสุขภาพฯ | 1 | 5,000,000 | 1 | 5,000,000 | 1 | 5,000,000 | 1 | 5,000,000 | 1 | 5,000,000 | 5 | 25,000,000 |
| รวมโครงการด้านส่งเสริมและพัฒนาคุณภาพชีวิต เศรษฐกิจและการท่องเที่ยว | 50 | 347,519,700 | 50 | 381,684,500 | 50 | 413,493,300 | 50 | 448,385,300 | 50 | 479,490,900 | 250 | 2,070,573,700 |

| ยุทธศาสตร์การพัฒนาระดับแผนงาน | ปี 2566 | | ปี 2567 | | ปี 2568 | | ปี 2569 | | ปี 2570 | | รวม 5 ปี | |
|---|---------|------------|---------|------------|---------|------------|---------|------------|---------|------------|----------|-------------|
| | จำนวน | งบประมาณ | จำนวน | งบประมาณ | จำนวน | งบประมาณ | จำนวน | งบประมาณ | จำนวน | งบประมาณ | จำนวน | งบประมาณ |
| | โครงการ | (บาท) | โครงการ | (บาท) | โครงการ | (บาท) | โครงการ | (บาท) | โครงการ | (บาท) | โครงการ | (บาท) |
| 5. ด้านส่งเสริมการมีส่วนร่วมของประชาชนและการประสานความร่วมมือกับทุกภาคส่วน | | | | | | | | | | | | |
| 5.1 บริหารงานทั่วไป | 10 | 18,880,000 | 11 | 19,100,000 | 10 | 33,880,000 | 11 | 19,100,000 | 10 | 18,880,000 | 52 | 109,840,000 |
| 5.2 สร้างความเข้มแข็งของชุมชน | 8 | 4,570,000 | 8 | 1,580,000 | 8 | 4,080,000 | 8 | 2,070,000 | 8 | 4,570,000 | 40 | 16,870,000 |
| โครงการที่ตั้งงบประมาณจากรายได้เทศบาล | 18 | 23,450,000 | 19 | 20,680,000 | 18 | 37,960,000 | 19 | 21,170,000 | 18 | 23,450,000 | 92 | 126,710,000 |
| รวมโครงการด้านส่งเสริมการมีส่วนร่วมของประชาชนและการประสานความร่วมมือกับทุกภาคส่วน | 18 | 23,450,000 | 19 | 20,680,000 | 18 | 37,960,000 | 19 | 21,170,000 | 18 | 23,450,000 | 92 | 126,710,000 |

| ยุทธศาสตร์การพัฒนาและแผนงาน | ปี 2566 | | ปี 2567 | | ปี 2568 | | ปี 2569 | | ปี 2570 | | รวม 5 ปี | |
|--|------------------|--------------------|------------------|-------------------|------------------|-------------------|------------------|--------------------|------------------|-------------------|------------------|--------------------|
| | จำนวน โครงการ | งบประมาณ (บาท) | จำนวน โครงการ | งบประมาณ (บาท) | จำนวน โครงการ | งบประมาณ (บาท) | จำนวน โครงการ | งบประมาณ (บาท) | จำนวน โครงการ | งบประมาณ (บาท) | จำนวน โครงการ | งบประมาณ (บาท) |
| 6. ด้านการบริหารและการบริการ | | | | | | | | | | | | |
| 6.1 บริหารงานทั่วไป | 42 | 41,760,000 | 43 | 41,600,000 | 43 | 42,900,000 | 43 | 41,600,000 | 42 | 41,530,000 | 213 | 209,390,000 |
| 6.2 การรักษาความสงบภายใน | 2 | 5,000,000 | 2 | 5,000,000 | 2 | 5,000,000 | 2 | 5,000,000 | 2 | 5,000,000 | 10 | 25,000,000 |
| 6.3 การศึกษา | 1 | 500,000 | 1 | 500,000 | 1 | 500,000 | 1 | 500,000 | 1 | 500,000 | 5 | 2,500,000 |
| 6.4 สาธารณสุข | 1 | 3,700,000 | 1 | 3,700,000 | 1 | 3,700,000 | 1 | 3,700,000 | 1 | 3,700,000 | 5 | 18,500,000 |
| 6.5 สังคมสงเคราะห์ | 1 | 50,000 | 1 | 50,000 | 1 | 50,000 | 1 | 50,000 | 1 | 50,000 | 5 | 250,000 |
| 6.6 เศรษฐกิจชุมชน | 2 | 24,300,000 | 2 | 24,300,000 | 2 | 24,300,000 | 3 | 64,300,000 | 2 | 24,300,000 | 11 | 161,500,000 |
| 6.7 สร้างความเข้มแข็งของชุมชน | 1 | 500,000 | 1 | 500,000 | 1 | 500,000 | 1 | 500,000 | 1 | 500,000 | 5 | 2,500,000 |
| 6.8 อุตสาหกรรมและการโยธา | 2 | 43,500,000 | 1 | 8,500,000 | 1 | 8,500,000 | 1 | 8,500,000 | 1 | 8,500,000 | 6 | 77,500,000 |
| 6.9 การเกษตร | 2 | 2,510,000 | 2 | 3,510,000 | 2 | 8,010,000 | 2 | 3,510,000 | 2 | 3,010,000 | 10 | 20,550,000 |
| โครงการที่ตั้งงบประมาณจากรายได้เทศบาล | 54 | 121,820,000 | 54 | 87,660,000 | 54 | 93,460,000 | 55 | 127,660,000 | 53 | 87,090,000 | 270 | 517,690,000 |
| รวมโครงการด้านการบริหารและการบริการ | 54 | 121,820,000 | 54 | 87,660,000 | 54 | 93,460,000 | 55 | 127,660,000 | 53 | 87,090,000 | 270 | 517,690,000 |

146

| รวมจำนวนโครงการและงบประมาณทุกประเภท | | | | | | | | | | | | |
|---|-----|---------------|-----|---------------|-----|---------------|-----|---------------|-----|---------------|-------|---------------|
| รวมโครงการที่ตั้งงบประมาณจากรายได้เทศบาล | 199 | 676,169,200 | 200 | 1,062,029,200 | 189 | 557,829,200 | 191 | 595,109,200 | 188 | 544,733,200 | 967 | 3,435,870,000 |
| รวมโครงการที่ตั้งงบประมาณจากเงินอุดหนุนทั่วไป | 11 | 427,599,700 | 11 | 459,764,500 | 11 | 493,573,300 | 11 | 526,465,300 | 11 | 559,570,900 | 55 | 2,466,973,700 |
| รวมโครงการที่ตั้งงบประมาณจากกองทุนหลักประกันสุขภาพฯ | 1 | 5,000,000 | 1 | 5,000,000 | 1 | 5,000,000 | 1 | 5,000,000 | 1 | 5,000,000 | 5 | 25,000,000 |
| รวมโครงการที่ตั้งจ่ายจากงบประมาณ | 211 | 1,108,768,900 | 212 | 1,526,793,700 | 201 | 1,056,402,500 | 203 | 1,126,574,500 | 200 | 1,109,304,100 | 1,027 | 5,927,843,700 |
| รวมงบประมาณครุภัณฑ์ทั้งหมด | - | 6,548,700 | - | 4,712,000 | - | 5,762,000 | - | 4,712,000 | - | 4,712,000 | - | 26,446,700 |
| รวมโครงการและงบประมาณครุภัณฑ์ทั้งสิ้น | 211 | 1,115,317,600 | 212 | 1,531,505,700 | 201 | 1,062,164,500 | 203 | 1,131,286,500 | 200 | 1,114,016,100 | 1,027 | 5,954,290,400 |

แบบ ผ. 01/1

บัญชีสรุปโครงการพัฒนา
ที่นำมาจากแผนชุมชน

บัญชีสรุปโครงการพัฒนา ที่นำมาจากแผนชุมชน
เทศบาลนครปากเกร็ด

แบบ ผ. 01/1

| ยุทธศาสตร์การพัฒนาและแผนงาน | ปี 2566 | | ปี 2567 | | ปี 2568 | | ปี 2569 | | ปี 2570 | | รวม 5 ปี | |
|--|------------------|-------------------|------------------|-------------------|------------------|-------------------|------------------|-------------------|------------------|-------------------|------------------|-------------------|
| | จำนวน โครงการ | งบประมาณ (บาท) | จำนวน โครงการ | งบประมาณ (บาท) | จำนวน โครงการ | งบประมาณ (บาท) | จำนวน โครงการ | งบประมาณ (บาท) | จำนวน โครงการ | งบประมาณ (บาท) | จำนวน โครงการ | งบประมาณ (บาท) |
| <u>1. ด้านการศึกษา ศาสนา และวัฒนธรรม</u> | | | | | | | | | | | | |
| 1.1 บริหารงานทั่วไป | 5 | 26,200,000 | 5 | 26,200,000 | 5 | 26,200,000 | 5 | 26,200,000 | 5 | 26,200,000 | 25 | 131,000,000 |
| 1.2 การศึกษา | 15 | 29,960,000 | 15 | 15,960,000 | 14 | 14,960,000 | 14 | 14,960,000 | 14 | 14,960,000 | 72 | 90,800,000 |
| 1.3 การศาสนา วัฒนธรรมและนันทนาการ | 6 | 9,000,000 | 6 | 9,000,000 | 6 | 9,000,000 | 6 | 9,000,000 | 6 | 9,000,000 | 30 | 45,000,000 |
| โครงการที่ตั้งงบประมาณจากรายได้เทศบาล | 26 | 65,160,000 | 26 | 51,160,000 | 25 | 50,160,000 | 25 | 50,160,000 | 25 | 50,160,000 | 127 | 266,800,000 |
| รวมโครงการด้านการศึกษา ศาสนาและวัฒนธรรม | 26 | 65,160,000 | 26 | 51,160,000 | 25 | 50,160,000 | 25 | 50,160,000 | 25 | 50,160,000 | 127 | 266,800,000 |

| | | | | | | | | | | | | |
|--|---|------------|---|-----------|---|---------|---|---------|---|---------|----|------------|
| <u>2. ด้านการพัฒนาโครงสร้างพื้นฐาน และความปลอดภัย</u> | | | | | | | | | | | | |
| 2.1 บริหารงานทั่วไป | 1 | 200,000 | 1 | 200,000 | 1 | 200,000 | 1 | 200,000 | 1 | 200,000 | 5 | 1,000,000 |
| 2.2 อุตสาหกรรมและการโยธา | 6 | 59,650,000 | 1 | 5,600,000 | - | - | - | - | - | - | 7 | 65,250,000 |
| โครงการที่ตั้งงบประมาณจากรายได้เทศบาล | 7 | 59,850,000 | 2 | 5,800,000 | 1 | 200,000 | 1 | 200,000 | 1 | 200,000 | 12 | 66,250,000 |
| รวมโครงการด้านการพัฒนาโครงสร้างพื้นฐาน และความปลอดภัย | 7 | 59,850,000 | 2 | 5,800,000 | 1 | 200,000 | 1 | 200,000 | 1 | 200,000 | 12 | 66,250,000 |

147

| | | | | | | | | | | | | |
|---|----|------------|----|------------|----|------------|----|------------|----|------------|----|-------------|
| <u>3. ด้านทรัพยากรธรรมชาติและสิ่งแวดล้อม</u> | | | | | | | | | | | | |
| 3.1 การศึกษา | 1 | 250,000 | 1 | 250,000 | 1 | 250,000 | 1 | 250,000 | 1 | 250,000 | 5 | 1,250,000 |
| 3.2 สาธารณสุข | 5 | 8,950,000 | 6 | 9,100,000 | 5 | 8,950,000 | 6 | 9,100,000 | 5 | 8,950,000 | 27 | 45,050,000 |
| 3.3 เศรษฐกิจชุมชน | 8 | 23,640,000 | 9 | 23,280,000 | 8 | 22,680,000 | 8 | 22,680,000 | 8 | 22,884,000 | 41 | 115,164,000 |
| 3.4 สร้างความเข้มแข็งของชุมชน | 1 | 100,000 | 1 | 100,000 | 1 | 100,000 | 1 | 100,000 | 1 | 100,000 | 5 | 500,000 |
| 3.5 การเกษตร | 4 | 10,300,000 | 4 | 10,300,000 | 4 | 10,300,000 | 4 | 10,300,000 | 4 | 10,300,000 | 20 | 51,500,000 |
| โครงการที่ตั้งงบประมาณจากรายได้เทศบาล | 19 | 43,240,000 | 21 | 43,030,000 | 19 | 42,280,000 | 20 | 42,430,000 | 19 | 42,484,000 | 98 | 213,464,000 |
| รวมโครงการด้านทรัพยากรธรรมชาติและสิ่งแวดล้อม | 19 | 43,240,000 | 21 | 43,030,000 | 19 | 42,280,000 | 20 | 42,430,000 | 19 | 42,484,000 | 98 | 213,464,000 |

| ยุทธศาสตร์การพัฒนาและแผนงาน | ปี 2566 | | ปี 2567 | | ปี 2568 | | ปี 2569 | | ปี 2570 | | รวม 5 ปี | |
|---|------------------|---|------------------|---|------------------|---|------------------|---|------------------|---|------------------|---|
| | จำนวน โครงการ | งบประมาณ (บาท) | จำนวน โครงการ | งบประมาณ (บาท) | จำนวน โครงการ | งบประมาณ (บาท) | จำนวน โครงการ | งบประมาณ (บาท) | จำนวน โครงการ | งบประมาณ (บาท) | จำนวน โครงการ | งบประมาณ (บาท) |
| 4. ด้านส่งเสริมและพัฒนาคุณภาพชีวิต เศรษฐกิจและการท่องเที่ยว | | | | | | | | | | | | |
| 4.1 บริหารงานทั่วไป | 4 | 2,050,000 | 4 | 2,050,000 | 4 | 2,050,000 | 4 | 2,050,000 | 4 | 2,050,000 | 20 | 10,250,000 |
| 4.2 การรักษาความสงบภายใน | 5 | 2,600,000 200,000 เงินอุดหนุนทั่วไป | 5 | 2,600,000 200,000 เงินอุดหนุนทั่วไป | 5 | 2,600,000 200,000 เงินอุดหนุนทั่วไป | 5 | 2,600,000 200,000 เงินอุดหนุนทั่วไป | 5 | 2,600,000 200,000 เงินอุดหนุนทั่วไป | 25 | 13,000,000 1,000,000 เงินอุดหนุนทั่วไป |
| 4.3 การศึกษา | 3 | 850,000 | 3 | 850,000 | 3 | 850,000 | 3 | 850,000 | 3 | 850,000 | 15 | 4,250,000 |
| 4.4 สาธารณสุข | 10 2 1 | 2,960,000 1,504,500 เงินอุดหนุนทั่วไป 5,000,000 กองทุนฯ | 10 2 1 | 2,960,000 1,504,500 เงินอุดหนุนทั่วไป 5,000,000 กองทุนฯ | 10 2 1 | 2,960,000 1,504,500 เงินอุดหนุนทั่วไป 5,000,000 กองทุนฯ | 10 2 1 | 2,960,000 1,504,500 เงินอุดหนุนทั่วไป 5,000,000 กองทุนฯ | 10 2 1 | 2,960,000 1,504,500 เงินอุดหนุนทั่วไป 5,000,000 กองทุนฯ | 50 10 5 | 14,800,000 7,522,500 เงินอุดหนุนทั่วไป 25,000,000 กองทุนฯ |
| 4.5 สังคมสงเคราะห์ | 5 | 1,900,000 | 5 | 3,900,000 | 5 | 1,900,000 | 5 | 3,900,000 | 5 | 1,900,000 | 25 | 13,500,000 |
| 4.6 สร้างความเข้มแข็งของชุมชน | 6 | 810,000 | 6 | 810,000 | 6 | 810,000 | 6 | 810,000 | 6 | 810,000 | 30 | 4,050,000 |
| 4.7 การศาสนา วัฒนธรรมและนันทนาการ | 2 | 1,100,000 | 2 | 1,100,000 | 2 | 1,100,000 | 2 | 1,100,000 | 2 | 1,100,000 | 10 | 5,500,000 |
| 4.8 งบกลาง | 1 | 2,000,000 | 1 | 2,000,000 | 1 | 2,000,000 | 1 | 2,000,000 | 1 | 2,000,000 | 5 | 10,000,000 |
| โครงการที่ตั้งงบประมาณจากรายได้เทศบาล | 36 | 14,270,000 | 36 | 16,270,000 | 36 | 14,270,000 | 36 | 16,270,000 | 36 | 14,270,000 | 180 | 75,350,000 |
| โครงการที่ตั้งงบประมาณจากเงินอุดหนุนทั่วไป | 2 | 1,704,500 | 2 | 1,704,500 | 2 | 1,704,500 | 2 | 1,704,500 | 2 | 1,704,500 | 10 | 8,522,500 |
| โครงการที่ตั้งงบประมาณจากกองทุนหลักประกันสุขภาพฯ | 1 | 5,000,000 | 1 | 5,000,000 | 1 | 5,000,000 | 1 | 5,000,000 | 1 | 5,000,000 | 5 | 25,000,000 |
| รวมโครงการด้านส่งเสริมและพัฒนาคุณภาพชีวิต เศรษฐกิจและการท่องเที่ยว | 39 | 20,974,500 | 39 | 22,974,500 | 39 | 20,974,500 | 39 | 22,974,500 | 39 | 20,974,500 | 195 | 108,872,500 |

| ยุทธศาสตร์การพัฒนาและแผนงาน | ปี 2566 | | ปี 2567 | | ปี 2568 | | ปี 2569 | | ปี 2570 | | รวม 5 ปี | |
|---|------------------|-------------------|------------------|-------------------|------------------|-------------------|------------------|-------------------|------------------|-------------------|------------------|-------------------|
| | จำนวน โครงการ | งบประมาณ (บาท) | จำนวน โครงการ | งบประมาณ (บาท) | จำนวน โครงการ | งบประมาณ (บาท) | จำนวน โครงการ | งบประมาณ (บาท) | จำนวน โครงการ | งบประมาณ (บาท) | จำนวน โครงการ | งบประมาณ (บาท) |
| 5. ด้านส่งเสริมการมีส่วนร่วมของประชาชน และการประสานความร่วมมือกับทุกภาคส่วน | | | | | | | | | | | | |
| 5.1 บริหารงานทั่วไป | 9 | 18,780,000 | 10 | 19,000,000 | 9 | 33,780,000 | 10 | 19,000,000 | 9 | 18,780,000 | 47 | 109,340,000 |
| 5.2 สร้างความเข้มแข็งของชุมชน | 4 | 3,370,000 | 4 | 870,000 | 4 | 3,370,000 | 4 | 870,000 | 4 | 3,370,000 | 20 | 11,850,000 |
| โครงการที่ตั้งงบประมาณจากรายได้เทศบาล | 13 | 22,150,000 | 14 | 19,870,000 | 13 | 37,150,000 | 14 | 19,870,000 | 13 | 22,150,000 | 67 | 121,190,000 |
| รวมโครงการด้านส่งเสริมการมีส่วนร่วมของ ประชาชนและการประสานความร่วมมือกับทุกภาคส่วน | 13 | 22,150,000 | 14 | 19,870,000 | 13 | 37,150,000 | 14 | 19,870,000 | 13 | 22,150,000 | 67 | 121,190,000 |

| | | | | | | | | | | | | |
|--|---|---------|---|---------|---|---------|---|---------|---|---------|----|-----------|
| 6. ด้านการบริหารและการบริการ | | | | | | | | | | | | |
| 6.1 บริหารงานทั่วไป | 4 | 300,000 | 4 | 300,000 | 4 | 300,000 | 4 | 300,000 | 4 | 300,000 | 20 | 1,500,000 |
| โครงการที่ตั้งงบประมาณจากรายได้เทศบาล | 4 | 300,000 | 4 | 300,000 | 4 | 300,000 | 4 | 300,000 | 4 | 300,000 | 20 | 1,500,000 |
| รวมโครงการด้านการบริหารและการบริการ | 4 | 300,000 | 4 | 300,000 | 4 | 300,000 | 4 | 300,000 | 4 | 300,000 | 20 | 1,500,000 |

| รวมจำนวนโครงการและงบประมาณทุกประเภท | | | | | | | | | | | | |
|---|-----|-------------|-----|-------------|-----|-------------|-----|-------------|-----|-------------|-----|-------------|
| รวมโครงการที่ตั้งงบประมาณจากรายได้เทศบาล | 105 | 204,970,000 | 103 | 136,430,000 | 98 | 144,360,000 | 100 | 129,230,000 | 98 | 129,564,000 | 504 | 744,554,000 |
| รวมโครงการที่ตั้งงบประมาณจากเงินอุดหนุนทั่วไป | 2 | 1,704,500 | 2 | 1,704,500 | 2 | 1,704,500 | 2 | 1,704,500 | 2 | 1,704,500 | 10 | 8,522,500 |
| รวมโครงการที่ตั้งงบประมาณจากกองทุนหลักประกันสุขภาพฯ | 1 | 5,000,000 | 1 | 5,000,000 | 1 | 5,000,000 | 1 | 5,000,000 | 1 | 5,000,000 | 5 | 25,000,000 |
| รวมโครงการที่ตั้งจ่ายจากงบประมาณ | 108 | 211,674,500 | 106 | 143,134,500 | 101 | 151,064,500 | 103 | 135,934,500 | 101 | 136,268,500 | 519 | 778,076,500 |

แบบ ผ. 02

รายละเอียดโครงการพัฒนา

แบบ ผ. 02

ยุทธศาสตร์ด้านการศึกษา ศาสนาและวัฒนธรรม

รายละเอียดโครงการพัฒนา
แผนพัฒนาท้องถิ่น (พ.ศ. 2566-2570)
เทศบาลนครปากเกร็ด

แบบ ผ.02

ยุทธศาสตร์จังหวัด : ยุทธศาสตร์ที่ 1 พัฒนาจังหวัดสู่เมืองน่าอยู่ที่มีความมั่นคง ปลอดภัยและทันสมัย เพื่อเป็นต้นแบบเมืองแห่งอนาคต

ยุทธศาสตร์การพัฒนา อปท. ในเขตจังหวัด : ยุทธศาสตร์ที่ 1 พัฒนาเมืองนนทบุรี เพื่อการอยู่อาศัยของประชาชนอย่างมีความสุข

ยุทธศาสตร์ที่ 5 พัฒนาการบริหารจัดการให้มีประสิทธิภาพและสามารถรองรับการเข้าสู่ประชาคมอาเซียนได้

ยุทธศาสตร์ที่ 6 พัฒนา ส่งเสริมและอนุรักษ์ศิลปะ วัฒนธรรม จารีตประเพณี ภูมิปัญญาท้องถิ่นอันดีงาม

1. ยุทธศาสตร์ด้านการศึกษา ศาสนา และวัฒนธรรม
แผนงานบริหารงานทั่วไป

| ที่ | โครงการ/กิจกรรม | วัตถุประสงค์ | เป้าหมาย (ผลผลิตของโครงการ) | งบประมาณ | | | | | ตัวชี้วัด (KPI) | ผลที่คาดว่าจะได้รับ | หน่วยงาน รับผิดชอบหลัก |
|-----|--|---|--|---------------|---------------|---------------|---------------|---------------|--------------------|---|---------------------------|
| | | | | 2566 (บาท) | 2567 (บาท) | 2568 (บาท) | 2569 (บาท) | 2570 (บาท) | | | |
| 1 | โครงการเฉลิมฉลอง ในวันสำคัญของ สถาบันชาติ พระมหากษัตริย์และ หน่วยงานของรัฐ 1.1 โครงการวันเฉลิม พระชนมพรรษา | - เพื่อเป็นการดำรง ไว้ซึ่งสถาบันพระมหากษัตริย์ | - จัดกิจกรรมและพิธีการ เนื่องในโอกาสวันเฉลิม พระชนมพรรษา | 20,000,000 | 20,000,000 | 20,000,000 | 20,000,000 | 20,000,000 | - จำนวน กิจกรรม | - เพื่อเป็นการเฉลิม พระเกียรติแด่องค์ พระบาทสมเด็จพระ | สำนักปลัด เทศบาล |

1. ยุทธศาสตร์ด้านการศึกษา ศาสนา และวัฒนธรรม

แบบ ผ.02

แผนงานบริหารงานทั่วไป

| ที่ | โครงการ/กิจกรรม | วัตถุประสงค์ | เป้าหมาย (ผลผลิตของโครงการ) | งบประมาณ | | | | | ตัวชี้วัด (KPI) | ผลที่คาดว่าจะได้รับ | หน่วยงาน รับผิดชอบหลัก |
|-----|-----------------|--|---|---------------|---------------|---------------|---------------|---------------|--------------------|--|---------------------------|
| | | | | 2566 (บาท) | 2567 (บาท) | 2568 (บาท) | 2569 (บาท) | 2570 (บาท) | | | |
| | | - เพื่อเป็นการแสดงความจงรักภักดีและน้อมรำลึกในพระมหากรุณาธิคุณที่ทรงมีต่อพระราชราษฎร | - มหรสมเฉลิมพระเกียรติ เช่น ดนตรี ภาพยนตร์ ฯลฯ - จัดกิจกรรมบำเพ็ญประโยชน์ - จัดประดับและตกแต่งธง โคมไฟ ชู่ม และอื่นๆ เพื่อเฉลิมพระเกียรติ | | | | | | | พระวชิรเกล้าเจ้าอยู่หัว สมเด็จพระนางเจ้าฯ พระบรมราชินี รวมทั้งพระบรมวงศานุวงศ์ - ประชาชน ข้าราชการและองค์กรต่างๆ มีส่วนร่วมในการแสดงออกซึ่งความจงรักภักดีในสถาบันชาติ ศาสนา พระมหากษัตริย์ | |

1. ยุทธศาสตร์ด้านการศึกษา ศาสนา และวัฒนธรรม

แบบ ผ.02

แผนงานบริหารงานทั่วไป

| ที่ | โครงการ/กิจกรรม | วัตถุประสงค์ | เป้าหมาย (ผลผลิตของโครงการ) | งบประมาณ | | | | | ตัวชี้วัด (KPI) | ผลที่คาดว่าจะได้รับ | หน่วยงาน รับผิดชอบหลัก |
|-----|---|--|--|---------------|---------------|---------------|---------------|---------------|--------------------|--|---------------------------|
| | | | | 2566 (บาท) | 2567 (บาท) | 2568 (บาท) | 2569 (บาท) | 2570 (บาท) | | | |
| | 1.2 โครงการเทิดพระเกียรติสมเด็จพระศรีนครินทราบรมราชชนนี | - เพื่อแสดงความระลึกถึงพระกรุณาธิคุณของสมเด็จพระศรีนครินทราบรมราชชนนี ที่ทรงมีต่อประชากรราษฎร | - จัดกิจกรรมและพิธีการเนื่องในโอกาสและวันที่ระลึกวันคล้ายวันพระราชสมภพและวันคล้ายวันสวรรคตฯ - จัดกิจกรรมบำเพ็ญประโยชน์ | 3,000,000 | 3,000,000 | 3,000,000 | 3,000,000 | 3,000,000 | - จำนวนกิจกรรม | - องค์กรต่างๆ มีส่วนร่วมในการแสดงออกซึ่งความจงรักภักดีในสถาบันชาติ ศาสนา พระมหากษัตริย์ | สำนักปลัดเทศบาล |
| | 1.3 โครงการวันสำคัญของเทศบาล | - เพื่อเผยแพร่ประชาสัมพันธ์บทบาทหน้าที่และความสำคัญของเทศบาลให้ประชาชนเข้ามามีส่วนร่วมในกิจกรรมของเทศบาลมากยิ่งขึ้น - เพื่อให้พนักงานเกิดความภาคภูมิใจและ | - จัดพิธีทางศาสนา - จัดกิจกรรมบำเพ็ญประโยชน์ - จัดประชุมสัมมนาเชิงปฏิบัติการ - จัดนิทรรศการประวัติความเป็นมาและผลงานของเทศบาลนครปากเกร็ด - จัดกิจกรรมหรือพิธีการ | 700,000 | 700,000 | 700,000 | 700,000 | 700,000 | - จำนวนกิจกรรม | - พนักงานเกิดความภาคภูมิใจและความผูกพันต่อองค์กร และมีความตระหนักในการรับผิดชอบต่อหน้าที่ให้เกิดประโยชน์ต่อประชาชนและท้องถิ่นมากขึ้น | สำนักปลัดเทศบาล |

1. ยุทธศาสตร์ด้านการศึกษา ศาสนา และวัฒนธรรม

แบบ ผ.02

แผนงานบริหารงานทั่วไป

| ที่ | โครงการ/กิจกรรม | วัตถุประสงค์ | เป้าหมาย (ผลผลิตของโครงการ) | งบประมาณ | | | | | ตัวชี้วัด (KPI) | ผลที่คาดว่าจะได้รับ | หน่วยงาน รับผิดชอบหลัก |
|-----|-----------------|--|---|---------------|---------------|---------------|---------------|---------------|--------------------|---|---------------------------|
| | | | | 2566 (บาท) | 2567 (บาท) | 2568 (บาท) | 2569 (บาท) | 2570 (บาท) | | | |
| | | ผูกพันต่อองค์กร ตระหนักในหน้าที่ ความรับผิดชอบ เพื่อ ให้เกิดประโยชน์ต่อ ประชาชนและท้องถิ่น - เพื่อเผยแพร่ ประชาสัมพันธ์ ให้ประชาชนและ หน่วยงานต่างๆ ได้ทราบถึงประวัติ ความเป็นมาและ ผลงานของเทศบาล นครปากเกร็ด | หรือสนับสนุนการจัด กิจกรรมในโอกาสอันสำคัญ ของเทศบาล ตามนโยบาย ของผู้บริหารเทศบาล หรือของทางราชการ | | | | | | | - ประชาชนทั่วไปได้ รู้จักถึงบทบาทหน้าที่ ขององค์กรปกครอง ส่วนท้องถิ่นได้ดียิ่งขึ้น เกิดความสัมพันธ์ที่ดี ระหว่างประชาชน และหน่วยราชการ - ประชาชนที่เข้าร่วม กิจกรรม มีส่วนร่วม แสดงความคิดเห็น และเสนอความต้องการ ในการพัฒนา ท้องถิ่น | |

1. ยุทธศาสตร์ด้านการศึกษา ศาสนา และวัฒนธรรม

แบบ ผ.02

แผนงานบริหารงานทั่วไป

| ที่ | โครงการ/กิจกรรม | วัตถุประสงค์ | เป้าหมาย (ผลผลิตของโครงการ) | งบประมาณ | | | | | ตัวชี้วัด (KPI) | ผลที่คาดว่าจะได้รับ | หน่วยงาน รับผิดชอบหลัก |
|-----|--|---|---|---------------|---------------|---------------|---------------|---------------|---------------------------------------|---|---------------------------|
| | | | | 2566 (บาท) | 2567 (บาท) | 2568 (บาท) | 2569 (บาท) | 2570 (บาท) | | | |
| | 1.4 โครงการเฉลิมฉลองวันสำคัญตามนโยบายของรัฐบาลและผู้บริหารเทศบาล | - เพื่อเป็นการแสดงออกถึงพลังความสามัคคีของประชาชนในการเข้าร่วมกิจกรรมเฉลิมฉลองวันสำคัญตามนโยบายของผู้บริหารเทศบาลหรือของทางราชการ | - จัดกิจกรรมและพิธีการหรือสนับสนุนการจัดกิจกรรมและพิธีการตามโอกาสวันสำคัญตามนโยบายของผู้บริหารเทศบาล รัฐบาลหรือของทางราชการ | 2,000,000 | 2,000,000 | 2,000,000 | 2,000,000 | 2,000,000 | - จำนวนครั้งที่จัดหรือเข้าร่วมกิจกรรม | - พนักงานเทศบาลและประชาชนได้มีส่วนร่วมในกิจกรรมวันสำคัญตามโอกาสอันสมควร | สำนักปลัดเทศบาล |

1. ยุทธศาสตร์ด้านการศึกษา ศาสนา และวัฒนธรรม

แผนงานบริหารงานทั่วไป

แบบ ผ.02

| ที่ | โครงการ/กิจกรรม | วัตถุประสงค์ | เป้าหมาย (ผลผลิตของโครงการ) | งบประมาณ | | | | | ตัวชี้วัด (KPI) | ผลที่คาดว่าจะได้รับ | หน่วยงาน รับผิดชอบหลัก |
|-----|---|---|---|---------------|---------------|---------------|---------------|---------------|---------------------------------------|---|---------------------------|
| | | | | 2566 (บาท) | 2567 (บาท) | 2568 (บาท) | 2569 (บาท) | 2570 (บาท) | | | |
| 2 | โครงการ ประชาสัมพันธ์ ส่งเสริมประเพณี วัฒนธรรมท้องถิ่น | - เพื่อเป็นการประชาสัมพันธ์งานประเพณี และวัฒนธรรมท้องถิ่นให้ประชาชนได้รับทราบ | - จัดทำสื่อประชาสัมพันธ์งานประเพณี งานวันสำคัญ โดยการจัดทำป้ายประชาสัมพันธ์ งานส่งข้าว จ้างจัดทำสื่อเทปโทรทัศน์ รถเคลื่อนที่ นิทรรศการ แผ่นพับ ในการจัดงานสำคัญต่างๆ เช่น งานวันขึ้นปีใหม่ งานดักบาตรพระสงฆ์ทางเรือ งานสงกรานต์ไทย-มอญ งานลอยกระทงไทย-มอญ ฯลฯ อย่างน้อยปีละ 5 ครั้ง | 500,000 | 500,000 | 500,000 | 500,000 | 500,000 | - จำนวนครั้งที่จัดทำสื่อประชาสัมพันธ์ | - ทำให้ประชาชนได้รับทราบข้อมูล การจัดงานประเพณีต่างๆ และมีส่วนร่วมมากยิ่งขึ้น | กองวิชาการ และแผนงาน |

1. ยุทธศาสตร์ด้านการศึกษา ศาสนา และวัฒนธรรม

แบบ ผ.02

แผนงานการศึกษา

| ที่ | โครงการ/กิจกรรม | วัตถุประสงค์ | เป้าหมาย (ผลผลิตของโครงการ) | งบประมาณ | | | | | ตัวชี้วัด (KPI) | ผลที่คาดว่าจะได้รับ | หน่วยงาน รับผิดชอบหลัก |
|-----|--|---|---|---------------|---------------|---------------|---------------|---------------|---------------------------|---|---------------------------|
| | | | | 2566 (บาท) | 2567 (บาท) | 2568 (บาท) | 2569 (บาท) | 2570 (บาท) | | | |
| 1 | <p>โครงการพัฒนาศักยภาพนักเรียน</p> <p>1.1 โครงการพัฒนาศักยภาพนักเรียนและประสิทธิภาพการจัดการศึกษาของสถานศึกษาในสังกัดเทศบาลนครปากเกร็ด</p> | <p>- เพื่อส่งเสริมให้ครูและนักเรียนจากสถานศึกษาในสังกัดแสดงผลงานทางวิชาการด้านการศึกษาร่วมกับหน่วยงานอื่น</p> <p>- เพื่อส่งเสริมให้นักเรียนได้แสดงความสามารถในเชิงวิชาการและความสามารถด้านอื่นๆและกิจกรรมประเภทต่างๆ</p> <p>- ส่งตัวแทนนักเรียนเข้าร่วมกิจกรรมด้านทักษะการเรียนรู้และกิจกรรมประเภทต่างๆ กับหน่วยงานอื่น</p> | <p>- ร่วมจัดแสดงผลงานทางวิชาการด้านการศึกษาร่วมกับหน่วยงานอื่น</p> <p>อย่างน้อยปีละ 1 ครั้ง</p> <p>- จัดกิจกรรมเพื่อคัดเลือกตัวแทนนักเรียนเข้าร่วมกิจกรรมทางวิชาการ ทักษะการเรียนรู้และกิจกรรมประเภทต่าง ๆ อย่างน้อยปีละ 1 ครั้ง</p> <p>- ส่งตัวแทนนักเรียนเข้าร่วมกิจกรรมทางวิชาการ ทักษะการเรียนรู้และกิจกรรมประเภทต่างๆ กับหน่วยงานอื่น</p> <p>อย่างน้อยปีละ 1 ครั้ง</p> | 600,000 | 600,000 | 600,000 | 600,000 | 600,000 | - จำนวนครั้งที่จัดกิจกรรม | <p>- ครูและนักเรียนจากสถานศึกษาในสังกัดแสดงผลงานทางวิชาการด้านการศึกษาร่วมกับหน่วยงานอื่น</p> <p>- ได้ตัวแทนนักเรียนเข้าร่วมกิจกรรมในด้านทักษะการเรียนรู้และกิจกรรมประเภทต่างๆ</p> <p>- ส่งตัวแทนนักเรียนเข้าร่วมกิจกรรมในด้านทักษะการเรียนรู้และกิจกรรมประเภทต่างๆ ร่วมกับหน่วยงานอื่น</p> | กองการศึกษา |

1. ยุทธศาสตร์ด้านการศึกษา ศาสนา และวัฒนธรรม

แผนงานการศึกษา

แบบ ผ.02

| ที่ | โครงการ/กิจกรรม | วัตถุประสงค์ | เป้าหมาย (ผลผลิตของโครงการ) | งบประมาณ | | | | | ตัวชี้วัด (KPI) | ผลที่คาดว่าจะได้รับ | หน่วยงาน รับผิดชอบหลัก |
|-----|---|---|--|---|---|---|---|---|---|---|---------------------------|
| | | | | 2566 (บาท) | 2567 (บาท) | 2568 (บาท) | 2569 (บาท) | 2570 (บาท) | | | |
| 2 | โครงการพัฒนาคุณภาพการจัดการศึกษา 2.1 โครงการสนับสนุนอาหารเสริม (นม) ให้แก่ศูนย์พัฒนาเด็กเล็ก | - เพื่อให้เด็กในศูนย์พัฒนาเด็กเล็กในสังกัดเทศบาลได้รับอาหารเสริม (นม) ที่เป็นประโยชน์ต่อสุขภาพและการเจริญเติบโตอย่างทั่วถึง | - สนับสนุนอาหารเสริม (นม) สำหรับเด็ก ให้แก่ศูนย์พัฒนาเด็กเล็กในสังกัดเทศบาล จำนวน 10 ศูนย์ | 1,600,000 แยกเป็น 200,000 รายได้ 1,400,000 อุดหนุนทั่วไป | 1,600,000 แยกเป็น 200,000 รายได้ 1,400,000 อุดหนุนทั่วไป | 1,600,000 แยกเป็น 200,000 รายได้ 1,400,000 อุดหนุนทั่วไป | 1,600,000 แยกเป็น 200,000 รายได้ 1,400,000 อุดหนุนทั่วไป | 1,600,000 แยกเป็น 200,000 รายได้ 1,400,000 อุดหนุนทั่วไป | - จำนวนศูนย์พัฒนาเด็กเล็กที่ได้รับการสนับสนุน | - เด็กในศูนย์พัฒนาเด็กเล็กในสังกัดเทศบาลมีสุขภาพแข็งแรงสมบูรณ์ การเจริญเติบโตตามเกณฑ์มาตรฐาน | กองการศึกษา |

1. ยุทธศาสตร์ด้านการศึกษา ศาสนา และวัฒนธรรม

แผนงานการศึกษา

แบบ ผ.02

| ที่ | โครงการ/กิจกรรม | วัตถุประสงค์ | เป้าหมาย (ผลผลิตของโครงการ) | งบประมาณ | | | | | ตัวชี้วัด (KPI) | ผลที่คาดว่าจะได้รับ | หน่วยงาน รับผิดชอบหลัก |
|-----|---|---|---|----------------------------|----------------------------|----------------------------|----------------------------|----------------------------|---|---|---------------------------|
| | | | | 2566 (บาท) | 2567 (บาท) | 2568 (บาท) | 2569 (บาท) | 2570 (บาท) | | | |
| | 2.2 โครงการสนับสนุนค่าใช้จ่ายการบริหารสถานศึกษาศูนย์พัฒนาเด็กเล็ก | - เพื่อให้การจัดการศึกษาศูนย์พัฒนาเด็กเล็กในสังกัดเทศบาลเป็นไปอย่างมีประสิทธิภาพ - เพื่อให้เด็กในศูนย์พัฒนาเด็กเล็กในสังกัดเทศบาลได้รับอาหารกลางวันที่เป็นประโยชน์ต่อสุขภาพและการเจริญเติบโตอย่างทั่วถึง | สนับสนุนค่าใช้จ่ายในการบริหารสถานศึกษาให้แก่ศูนย์พัฒนาเด็กเล็กในสังกัดเทศบาล จำนวน 10 แห่ง ได้แก่ - ค่าอาหารกลางวัน - ค่าจัดการเรียนการสอน - ค่าสื่อการเรียนการสอน - ค่าวัสดุการศึกษา - ค่าใช้จ่ายในการจัดการศึกษา | 5,000,000 อุดหนุนทั่วไป | 5,000,000 อุดหนุนทั่วไป | 5,000,000 อุดหนุนทั่วไป | 5,000,000 อุดหนุนทั่วไป | 5,000,000 อุดหนุนทั่วไป | - จำนวนศูนย์พัฒนาเด็กเล็กที่ได้รับการสนับสนุน | - ศูนย์พัฒนาเด็กเล็กในสังกัดเทศบาลสามารถจัดการเรียนการสอนได้อย่างมีประสิทธิภาพ - เด็กในศูนย์พัฒนาเด็กเล็กในสังกัดเทศบาลมีสุขภาพแข็งแรงสมบูรณ์ การเจริญเติบโตตามเกณฑ์มาตรฐาน | กองการศึกษา |

1. ยุทธศาสตร์ด้านการศึกษา ศาสนา และวัฒนธรรม

แผนงานการศึกษา

แบบ ผ.02

| ที่ | โครงการ/กิจกรรม | วัตถุประสงค์ | เป้าหมาย (ผลผลิตของโครงการ) | งบประมาณ | | | | | ตัวชี้วัด (KPI) | ผลที่คาดว่าจะได้รับ | หน่วยงาน รับผิดชอบหลัก |
|-----|---|--|---|---------------|---------------|---------------|---------------|---------------|---|--|---------------------------|
| | | | | 2566 (บาท) | 2567 (บาท) | 2568 (บาท) | 2569 (บาท) | 2570 (บาท) | | | |
| | 2.3 โครงการพัฒนา นวัตกรรมการเรียนรู้ สำหรับเด็กปฐมวัย | - เพื่อส่งเสริมให้ บุคลากรทางการศึกษา สามารถผลิตนวัตกรรมการ ส่งเสริมการเรียนรู้ ได้ด้วยตนเอง - เพื่อให้บุคลากรทาง การศึกษาได้นำ นวัตกรรมการเรียนรู้ ที่ผลิตได้ไปใช้เป็นสื่อ ในการเสริมสร้าง ความคิดของเด็กอย่าง ต่อเนื่อง | - จัดการอบรมเชิงปฏิบัติ การให้แก่บุคลากรทางการ ศึกษาระดับปฐมวัย จำนวน ประมาณ 50 คน เพื่อ พัฒนาความรู้และทักษะ ในการจัดทำนวัตกรรมการ ส่งเสริมการเรียนรู้สำหรับเด็ก ปฐมวัย ปีละไม่น้อย กว่า 1 ครั้ง | 100,000 | 100,000 | 100,000 | 100,000 | 100,000 | - จำนวน ผู้เข้าอบรม - จำนวนครั้งที่ จัดการอบรม - ระดับความ พึงพอใจของ ผู้เข้าอบรม | - บุคลากรทางการ ศึกษาสามารถผลิต นวัตกรรมการส่งเสริม การเรียนรู้ได้ด้วย ตนเอง - บุคลากรทางการ ศึกษา สามารถนำ นวัตกรรมการเรียนรู้ ที่ผลิตได้ไปใช้เป็นสื่อ ในการเสริมสร้าง ความคิดของเด็ก อย่างต่อเนื่อง | กองการศึกษา |

1. ยุทธศาสตร์ด้านการศึกษา ศาสนา และวัฒนธรรม

แผนงานการศึกษา

แบบ ผ.02

| ที่ | โครงการ/กิจกรรม | วัตถุประสงค์ | เป้าหมาย (ผลผลิตของโครงการ) | งบประมาณ | | | | | ตัวชี้วัด (KPI) | ผลที่คาดว่าจะได้รับ | หน่วยงาน รับผิดชอบหลัก |
|-----|------------------------------------|---|---|---------------|---------------|---------------|---------------|---------------|---|---|---------------------------|
| | | | | 2566 (บาท) | 2567 (บาท) | 2568 (บาท) | 2569 (บาท) | 2570 (บาท) | | | |
| | 2.4 โครงการจัดทำแบบเตรียมความพร้อม | - เพื่อพัฒนาและปรับปรุงแบบเตรียมความพร้อมสำหรับเด็กปฐมวัยของศูนย์พัฒนาเด็กเล็กในสังกัดเทศบาลให้มีคุณภาพและเป็นมาตรฐานเดียวกัน | - จัดการประชุมเชิงปฏิบัติการบุคลากรทางการศึกษาระดับปฐมวัย จำนวนประมาณ 50 คน จำนวนไม่น้อยกว่า 2 ครั้ง - จัด هما จัดทำแบบเตรียมความพร้อม จำนวนประมาณ 600 ชุด | 350,000 | 350,000 | 350,000 | 350,000 | 350,000 | - จำนวนผู้เข้าร่วมประชุม - จำนวนครั้งที่จัดประชุม - ระดับความพึงพอใจของผู้เข้าร่วมประชุม - จำนวนแบบเตรียมความพร้อม | - ศูนย์พัฒนาเด็กเล็กในสังกัดเทศบาลมีแบบเตรียมความพร้อมที่มีคุณภาพและเป็นมาตรฐานเดียวกัน | กองการศึกษา |

1. ยุทธศาสตร์ด้านการศึกษา ศาสนา และวัฒนธรรม

แผนงานการศึกษา

แบบ ผ.02

| ที่ | โครงการ/กิจกรรม | วัตถุประสงค์ | เป้าหมาย (ผลผลิตของโครงการ) | งบประมาณ | | | | | ตัวชี้วัด (KPI) | ผลที่คาดว่าจะได้รับ | หน่วยงาน รับผิดชอบหลัก |
|-----|----------------------------------|---|---|---------------|---------------|---------------|---------------|---------------|--|--|---------------------------|
| | | | | 2566 (บาท) | 2567 (บาท) | 2568 (บาท) | 2569 (บาท) | 2570 (บาท) | | | |
| | 2.5 โครงการจัดการประชุมผู้ปกครอง | - เพื่อชี้แจงนโยบายและแนวทางการจัดการศึกษาระดับปฐมวัยให้ผู้ปกครองได้รับทราบ - เพื่อเปิดโอกาสให้ผู้ปกครองได้แลกเปลี่ยนความคิดเห็นซึ่งกันและกัน และให้ข้อเสนอแนะเกี่ยวกับการจัดการศึกษาระดับปฐมวัย 3 ขวบ | - จัดการประชุมร่วมระหว่างบุคลากรประจำศูนย์ฯ และผู้ปกครอง โดยมีผู้เข้าร่วมการประชุมประมาณ 600 คน | 50,000 | 50,000 | 50,000 | 50,000 | 50,000 | - จำนวนผู้เข้าร่วมประชุม - ระดับความพึงพอใจของผู้เข้าร่วมประชุม | - ผู้ปกครองได้รับทราบและเข้าใจแนวทางในการจัดการศึกษาระดับปฐมวัย 3 ขวบ ของเทศบาล - ผู้ปกครองได้แลกเปลี่ยนความคิดเห็นระหว่างกันและเสนอแนะความคิดเห็นให้เทศบาลได้รับทราบ | กองการศึกษา |

1. ยุทธศาสตร์ด้านการศึกษา ศาสนา และวัฒนธรรม

แผนงานการศึกษา

แบบ ผ.02

| ที่ | โครงการ/กิจกรรม | วัตถุประสงค์ | เป้าหมาย (ผลผลิตของโครงการ) | งบประมาณ | | | | | ตัวชี้วัด (KPI) | ผลที่คาดว่าจะได้รับ | หน่วยงาน รับผิดชอบหลัก |
|-----|--|---|---|---------------|---------------|---------------|---------------|---------------|--|--|---------------------------|
| | | | | 2566 (บาท) | 2567 (บาท) | 2568 (บาท) | 2569 (บาท) | 2570 (บาท) | | | |
| | 2.6 โครงการพัฒนาคุณภาพการเรียนรู้ การสอน ICT | - เพื่อให้การเรียนรู้ การสอน ICT ของ โรงเรียนในสังกัด เทศบาลเป็นไปอย่างมีประสิทธิภาพและมีอุปกรณ์เพียงพอสำหรับนักเรียน - เพื่อควบคุมดูแล บำรุงรักษาระบบ เครือข่ายคอมพิวเตอร์ และอุปกรณ์ คอมพิวเตอร์ของ โรงเรียนให้ใช้งานได้ อย่างมีประสิทธิภาพ ตลอดเวลา - เพื่อให้ นักเรียน ได้เรียนรู้และเข้าใจ | - จัดจ้างผู้เชี่ยวชาญด้าน ICT ให้บริการควบคุม ดูแล รักษาอุปกรณ์ระบบเครือข่าย คอมพิวเตอร์ และให้ความรู้ ด้าน ICT แก่นักเรียนใน โรงเรียนสังกัดเทศบาล จำนวนประมาณ 2,000 คน | 2,300,000 | 2,300,000 | 2,300,000 | 2,300,000 | 2,300,000 | - จำนวน นักเรียนที่ได้ รับการพัฒนา การเรียนรู้ ICT | - การเรียนการสอน ICT ของโรงเรียนใน สังกัดเทศบาลเป็นไป อย่างมีประสิทธิภาพ - ครูและนักเรียนมี อุปกรณ์คอมพิวเตอร์ ที่สามารถใช้งานได้ อย่างมีประสิทธิภาพ ตลอดเวลา - นักเรียนมีความรู้ และทักษะในการใช้ อุปกรณ์คอมพิวเตอร์ และระบบเครือข่าย สารสนเทศอย่าง ถูกต้อง เหมาะสม และสามารถนำไปใช้ ประโยชน์ในการศึกษา | กองการศึกษา |

1. ยุทธศาสตร์ด้านการศึกษา ศาสนา และวัฒนธรรม

แผนงานการศึกษา

แบบ ผ.02

| ที่ | โครงการ/กิจกรรม | วัตถุประสงค์ | เป้าหมาย (ผลผลิตของโครงการ) | งบประมาณ | | | | | ตัวชี้วัด (KPI) | ผลที่คาดว่าจะได้รับ | หน่วยงาน รับผิดชอบหลัก |
|-----|-----------------|--|--------------------------------|---------------|---------------|---------------|---------------|---------------|--------------------|---------------------------------|---------------------------|
| | | | | 2566 (บาท) | 2567 (บาท) | 2568 (บาท) | 2569 (บาท) | 2570 (บาท) | | | |
| | | การใช้คอมพิวเตอร์และระบบเครือข่ายสารสนเทศอย่างถูกต้อง เหมาะสม และเท่าทันการเปลี่ยนแปลงทางเทคโนโลยี สามารถนำไปใช้ในทางที่สร้างสรรค์ | | | | | | | | และการสื่อสารในทางที่สร้างสรรค์ | |

1. ยุทธศาสตร์ด้านการศึกษา ศาสนา และวัฒนธรรม

แผนงานการศึกษา

แบบ ผ.02

| ที่ | โครงการ/กิจกรรม | วัตถุประสงค์ | เป้าหมาย (ผลผลิตของโครงการ) | งบประมาณ | | | | | ตัวชี้วัด (KPI) | ผลที่คาดว่าจะได้รับ | หน่วยงาน รับผิดชอบหลัก |
|-----|---|---|---|---------------|---------------|---------------|---------------|---------------|--|---|---------------------------|
| | | | | 2566 (บาท) | 2567 (บาท) | 2568 (บาท) | 2569 (บาท) | 2570 (บาท) | | | |
| | 2.7 โครงการพัฒนา ประสิทธิภาพบุคลากร ทางการศึกษา | - เพื่อพัฒนา ประสิทธิภาพการจัด การเรียนการสอนของ บุคลากรทางการศึกษา - เพื่อพัฒนาการจัด การศึกษาของสถาน ศึกษาให้เป็นไปตาม มาตรฐาน | - จัดการฝึกอบรมและ ศึกษาดูงานให้แก่บุคลากร ทางการศึกษา จำนวน ไม่น้อยกว่า 80 คน | 2,500,000 | 2,500,000 | 2,500,000 | 2,500,000 | 2,500,000 | - จำนวน ผู้เข้าร่วม กิจกรรม - ระดับความ พึงพอใจของ ผู้เข้าร่วม กิจกรรม | - บุคลากรทางการ ศึกษาสามารถพัฒนา การจัดการเรียน การสอนได้อย่างมี ประสิทธิภาพมากขึ้น - การจัดการศึกษา ของสถานศึกษา เป็นไปตามมาตรฐาน | กองการศึกษา |

1. ยุทธศาสตร์ด้านการศึกษา ศาสนา และวัฒนธรรม

แผนงานการศึกษา

แบบ ผ.02

| ที่ | โครงการ/กิจกรรม | วัตถุประสงค์ | เป้าหมาย (ผลผลิตของโครงการ) | งบประมาณ | | | | | ตัวชี้วัด (KPI) | ผลที่คาดว่าจะได้รับ | หน่วยงาน รับผิดชอบหลัก |
|-----|--|---|---|---|---|---|---|---|---------------------|--|---------------------------|
| | | | | 2566 (บาท) | 2567 (บาท) | 2568 (บาท) | 2569 (บาท) | 2570 (บาท) | | | |
| | 2.8 โครงการสนับสนุน อาหารเสริม (นม) ให้แก่โรงเรียน | - เพื่อให้นักเรียนได้รับ อาหารเสริม (นม) ที่เป็น ประโยชน์ต่อสุขภาพ และการเจริญเติบโต อย่างทั่วถึง | - สนับสนุนอาหารเสริม (นม) ให้แก่โรงเรียนใน สังกัดเทศบาล จำนวน 3 แห่ง และโรงเรียนใน สังกัดหน่วยงานอื่น จำนวน 8 แห่ง | 14,600,000 แยกเป็น 1,800,000 รายได้ 12,800,000 อุดหนุนทั่วไป | 14,600,000 แยกเป็น 1,800,000 รายได้ 12,800,000 อุดหนุนทั่วไป | 14,600,000 แยกเป็น 1,800,000 รายได้ 12,800,000 อุดหนุนทั่วไป | 14,600,000 แยกเป็น 1,800,000 รายได้ 12,800,000 อุดหนุนทั่วไป | 14,600,000 แยกเป็น 1,800,000 รายได้ 12,800,000 อุดหนุนทั่วไป | - จำนวน โรงเรียน | - นักเรียนมีสุขภาพ แข็งแรงเติบโตตาม เกณฑ์มาตรฐาน | กองการศึกษา |

1. ยุทธศาสตร์ด้านการศึกษา ศาสนา และวัฒนธรรม

แบบ ผ.02

แผนงานการศึกษา

| ที่ | โครงการ/กิจกรรม | วัตถุประสงค์ | เป้าหมาย (ผลผลิตของโครงการ) | งบประมาณ | | | | | ตัวชี้วัด (KPI) | ผลที่คาดว่าจะได้รับ | หน่วยงาน รับผิดชอบหลัก |
|-----|--|---|--|---|---|---|---|---|---------------------|---|---------------------------|
| | | | | 2566 (บาท) | 2567 (บาท) | 2568 (บาท) | 2569 (บาท) | 2570 (บาท) | | | |
| | 2.9 โครงการสนับสนุน ค่าใช้จ่ายการบริหาร สถานศึกษาโรงเรียน ในสังกัดเทศบาลนคร ปากเกร็ด | - เพื่อให้การจัดการ เรียนการสอนของ โรงเรียนในสังกัด เทศบาลนครปากเกร็ด เป็นไปอย่างมี ประสิทธิภาพและ คล่องตัว | สนับสนุนค่าใช้จ่ายการ บริหารสถานศึกษา ให้แก่ โรงเรียนในสังกัดเทศบาล 3 แห่ง ดังนี้ - ค่าใช้จ่ายในการปรับปรุง หลักสูตรสถานศึกษา - ค่าใช้จ่ายอินเทอร์เน็ต โรงเรียน - ค่าใช้จ่ายในการพัฒนา ห้องสมุดโรงเรียน - ค่าใช้จ่ายในการพัฒนา แหล่งเรียนรู้ของโรงเรียน - ค่าใช้จ่ายในการพัฒนา การเรียนรู้สู่ประชาคม อาเซียน - ค่าใช้จ่ายในการพัฒนา ศูนย์การเรียนรู้อาเซียนศึกษา | 24,000,000 แยกเป็น 4,000,000 รายได้ 20,000,000 อุดหนุนทั่วไป | 24,000,000 แยกเป็น 4,000,000 รายได้ 20,000,000 อุดหนุนทั่วไป | 24,000,000 แยกเป็น 4,000,000 รายได้ 20,000,000 อุดหนุนทั่วไป | 24,000,000 แยกเป็น 4,000,000 รายได้ 20,000,000 อุดหนุนทั่วไป | 24,000,000 แยกเป็น 4,000,000 รายได้ 20,000,000 อุดหนุนทั่วไป | - จำนวน โรงเรียน | - โรงเรียนในสังกัด เทศบาลสามารถ จัดการเรียนการสอน ได้อย่างมีประสิทธิภาพ และคล่องตัว | กองการศึกษา |

1. ยุทธศาสตร์ด้านการศึกษา ศาสนา และวัฒนธรรม

แผนงานการศึกษา

แบบ ผ.02

| ที่ | โครงการ/กิจกรรม | วัตถุประสงค์ | เป้าหมาย (ผลผลิตของโครงการ) | งบประมาณ | | | | | ตัวชี้วัด (KPI) | ผลที่คาดว่าจะได้รับ | หน่วยงาน รับผิดชอบหลัก |
|-----|-----------------|--------------|--|---------------|---------------|---------------|---------------|---------------|--------------------|---------------------|---------------------------|
| | | | | 2566 (บาท) | 2567 (บาท) | 2568 (บาท) | 2569 (บาท) | 2570 (บาท) | | | |
| | | | - ค่าใช้จ่ายในการพัฒนาสื่อการเรียนการสอนโดยมีส่วนร่วมของครู ชุมชน และนักเรียน - ค่าใช้จ่ายในการพัฒนาข้าราชการครู - ค่าใช้จ่ายในการส่งเสริมกิจกรรมรักการอ่านในสถานศึกษา - ค่าใช้จ่ายในการจัดทำศูนย์การเรียนรู้สำหรับเด็กปฐมวัย (กรณีที่ได้รับการคัดเลือก) - ค่าอาหารกลางวัน | | | | | | | | |

1. ยุทธศาสตร์ด้านการศึกษา ศาสนา และวัฒนธรรม

แผนงานการศึกษา

แบบ ผ.02

| ที่ | โครงการ/กิจกรรม | วัตถุประสงค์ | เป้าหมาย (ผลผลิตของโครงการ) | งบประมาณ | | | | | ตัวชี้วัด (KPI) | ผลที่คาดว่าจะได้รับ | หน่วยงาน รับผิดชอบหลัก |
|-----|--|--|---|---------------|---------------|---------------|---------------|---------------|---|--|---------------------------|
| | | | | 2566 (บาท) | 2567 (บาท) | 2568 (บาท) | 2569 (บาท) | 2570 (บาท) | | | |
| | 2.10 โครงการส่งเสริมภาษาต่างประเทศสำหรับสถานศึกษาสังกัดเทศบาลนครปากเกร็ด | - เพื่อจัดหาครูสอนภาษาต่างประเทศที่มีความเชี่ยวชาญให้แก่สถานศึกษาในสังกัดเทศบาลนครปากเกร็ด - เพื่อส่งเสริมการเรียนการสอนภาษาต่างประเทศได้ดียิ่งขึ้น | - จัดหาครูชาวต่างประเทศเพื่อสอนภาษาต่างประเทศให้แก่สถานศึกษาในสังกัดเทศบาลนครปากเกร็ดจำนวน 10 คน แยกเป็น - ครูสอนภาษาอังกฤษจำนวน 6 คน - ครูสอนภาษาจีนจำนวน 4 คน | 5,760,000 | 5,760,000 | 5,760,000 | 5,760,000 | 5,760,000 | - จำนวนครูชาวต่างประเทศ - จำนวนสถานศึกษาที่มีครูชาวต่างประเทศ - จำนวนครูชาวต่างประเทศ | - สถานศึกษาในสังกัดเทศบาลนครปากเกร็ดมีความพร้อมด้านบุคลากรภาษาต่างประเทศ สามารถจัดการเรียนการสอนเพื่อให้นักเรียนมีพื้นฐานทางภาษาในชีวิตประจำวันได้ | กองการศึกษา |

1. ยุทธศาสตร์ด้านการศึกษา ศาสนา และวัฒนธรรม

แบบ ผ.02

แผนงานการศึกษา

| ที่ | โครงการ/กิจกรรม | วัตถุประสงค์ | เป้าหมาย (ผลผลิตของโครงการ) | งบประมาณ | | | | | ตัวชี้วัด (KPI) | ผลที่คาดว่าจะได้รับ | หน่วยงาน รับผิดชอบหลัก |
|-----|---|---|--|---------------|---------------|---------------|---------------|---------------|--|--|---------------------------|
| | | | | 2566 (บาท) | 2567 (บาท) | 2568 (บาท) | 2569 (บาท) | 2570 (บาท) | | | |
| | 2.11 โครงการจัดทำแผนพัฒนาการศึกษา ติดตามและประเมินผล การดำเนินงาน | - เพื่อจัดทำแผนพัฒนาการศึกษาของเทศบาลนครปากเกร็ด และของสถานศึกษาในสังกัดให้เป็นไปตามระเบียบที่เกี่ยวข้อง - เพื่อให้มีการติดตามและประเมินผล การดำเนินงานตามโครงการต่างๆ ตามแผนพัฒนาการศึกษา และโครงการที่ได้รับ การจัดสรรงบประมาณ - เพื่อให้แผนพัฒนาการศึกษาเป็นกรอบในการพัฒนาการศึกษาของสถานศึกษาในสังกัดและการจัดสรรงบประมาณด้านการศึกษา | - จัดประชุมเชิงปฏิบัติการจัดทำและพิจารณาร่างแผนพัฒนาการศึกษาของเทศบาลนครปากเกร็ด - จัดประชุมคณะ กรรมการการศึกษาของเทศบาลนครปากเกร็ด - จัดทำแผนพัฒนาการศึกษา แผนเพิ่มเติมเปลี่ยนแปลง อย่างน้อย 20 เล่มต่อครั้ง - จัดทำรายงานการติดตามและประเมินผล การดำเนินงาน แผนพัฒนาการศึกษา อย่างน้อยปีละ 1 ครั้ง ครั้งละไม่น้อยกว่า 20 เล่ม | 70,000 | 70,000 | 70,000 | 70,000 | 70,000 | - จำนวนแผนพัฒนาการศึกษาที่จัดพิมพ์ และเผยแพร่ - จำนวน เอกสารรายงานการติดตามและประเมินผล | - เทศบาลมีแผนพัฒนาการศึกษาเป็นกรอบในการพัฒนาการศึกษาของสถานศึกษาในสังกัดและการจัดสรรงบประมาณ ด้านการศึกษา และการดำเนินงานที่สอดคล้องกับนโยบายทางการศึกษาของหน่วยงานที่เกี่ยวข้อง และประชาชนในพื้นที่ - หน่วยงานที่เกี่ยวข้องและประชาชนได้รับทราบ ผลการติดตามและประเมินผลการดำเนินงานตามแผนพัฒนาการศึกษา | กองการศึกษา |

1. ยุทธศาสตร์ด้านการศึกษา ศาสนา และวัฒนธรรม

แผนงานการศึกษา

แบบ ผ.02

| ที่ | โครงการ/กิจกรรม | วัตถุประสงค์ | เป้าหมาย (ผลผลิตของโครงการ) | งบประมาณ | | | | | ตัวชี้วัด (KPI) | ผลที่คาดว่าจะได้รับ | หน่วยงาน รับผิดชอบหลัก |
|-----|--|--|---|---------------|---------------|---------------|---------------|---------------|---------------------------|---|---------------------------|
| | | | | 2566 (บาท) | 2567 (บาท) | 2568 (บาท) | 2569 (บาท) | 2570 (บาท) | | | |
| | 2.12 โครงการพัฒนาและปรับปรุงระบบเครือข่ายสารสนเทศเพื่อการศึกษา | - เพื่อบำรุงรักษาระบบสารสนเทศเพื่อการบริหารจัดการด้านการศึกษาให้พร้อมใช้งานอย่างต่อเนื่องและมีประสิทธิภาพ - เพื่อปรับปรุงและพัฒนาพร้อมแก้ไขปัญหาของระบบให้สามารถทำงานได้อย่างถูกต้องทันสมัยและข้อมูลมีความปลอดภัย | - ดำเนินการบำรุงรักษาและต่ออายุระบบ Cloud Server ระบบสารสนเทศเพื่อการบริหารจัดการด้านการศึกษาของเทศบาลนครปากเกร็ด | 450,000 | 450,000 | 450,000 | 450,000 | 450,000 | - จำนวนครั้งที่บำรุงรักษา | - ระบบสารสนเทศเพื่อการบริหารจัดการด้านการศึกษาของเทศบาลนครปากเกร็ดมีประสิทธิภาพสามารถใช้งานได้อย่างต่อเนื่องทันสมัยและข้อมูลมีความปลอดภัย | กองการศึกษา |

1. ยุทธศาสตร์ด้านการศึกษา ศาสนา และวัฒนธรรม

แผนงานการศึกษา

แบบ ผ.02

| ที่ | โครงการ/กิจกรรม | วัตถุประสงค์ | เป้าหมาย (ผลผลิตของโครงการ) | งบประมาณ | | | | | ตัวชี้วัด (KPI) | ผลที่คาดว่าจะได้รับ | หน่วยงาน รับผิดชอบหลัก |
|-----|---|--|--|---------------|---------------|---------------|---------------|---------------|---|---|---------------------------|
| | | | | 2566 (บาท) | 2567 (บาท) | 2568 (บาท) | 2569 (บาท) | 2570 (บาท) | | | |
| | 2.13 โครงการพัฒนาระบบประกันคุณภาพและติดตามตรวจสอบคุณภาพการศึกษา | - เพื่อติดตามตรวจสอบคุณภาพการศึกษาของสถานศึกษา - เพื่อพัฒนาระบบประกันคุณภาพภายในของสถานศึกษา และนำผลการติดตามตรวจสอบคุณภาพการศึกษาของสถานศึกษามาใช้วางแผนพัฒนาคุณภาพการศึกษา | - จัดประชุมเชิงปฏิบัติการเพื่อวางแผนพัฒนาระบบประกันคุณภาพการศึกษาของสถานศึกษาในสังกัด อย่างน้อยปีละ 1 ครั้ง - จัดประชุมคณะกรรมการฯ เพื่อติดตามตรวจสอบคุณภาพการศึกษาของสถานศึกษา - จัดทำรายงานผลการประเมินตนเองตามมาตรฐานการศึกษาของสถานศึกษาในสังกัดเทศบาลนครปากเกร็ดอย่างน้อยครั้งละ 20 เล่ม | 50,000 | 50,000 | 50,000 | 50,000 | 50,000 | - จำนวนสถานศึกษาในสังกัดที่ได้รับการติดตามตรวจสอบคุณภาพ - ระดับคุณภาพการศึกษา | - สถานศึกษาในสังกัดมีระบบประกันคุณภาพที่เข้มแข็ง มีคุณภาพตามมาตรฐานการศึกษา - สถานศึกษาบรรลุผลตามมาตรฐานการศึกษาที่กำหนด | กองการศึกษา |

1. ยุทธศาสตร์ด้านการศึกษา ศาสนา และวัฒนธรรม

แผนงานการศึกษา

แบบ ผ.02

| ที่ | โครงการ/กิจกรรม | วัตถุประสงค์ | เป้าหมาย (ผลผลิตของโครงการ) | งบประมาณ | | | | | ตัวชี้วัด (KPI) | ผลที่คาดว่าจะได้รับ | หน่วยงาน รับผิดชอบหลัก |
|-----|--------------------------------------|--|---|---------------|---------------|---------------|---------------|---------------|---|---|---------------------------|
| | | | | 2566 (บาท) | 2567 (บาท) | 2568 (บาท) | 2569 (บาท) | 2570 (บาท) | | | |
| 3 | โครงการส่งเสริมการเรียนรู้สู่อาเซียน | - เพื่อจัดกิจกรรมส่งเสริมการเรียนรู้สู่อาเซียน - เพื่อจัดฝึกอบรมส่งเสริมและพัฒนาทักษะการเรียนรู้และประสบการณ์ให้แก่ผู้เรียน | - จัดกิจกรรม/ฝึกอบรมส่งเสริมการเรียนรู้สู่อาเซียนให้นักเรียนในสังกัดเทศบาลอย่างน้อยปีละ 1 ครั้ง | 150,000 | 150,000 | 150,000 | 150,000 | 150,000 | - จำนวนกิจกรรมที่ดำเนินการ - ระดับความพึงพอใจของนักเรียน | - นักเรียนได้รับการส่งเสริมการเรียนรู้สู่อาเซียน - นักเรียนได้รับการพัฒนาทักษะการเรียนรู้และประสบการณ์ | กองการศึกษา |

1. ยุทธศาสตร์ด้านการศึกษา ศาสนา และวัฒนธรรม

แผนงานการศึกษา

แบบ ผ.02

| ที่ | โครงการ/กิจกรรม | วัตถุประสงค์ | เป้าหมาย (ผลผลิตของโครงการ) | งบประมาณ | | | | | ตัวชี้วัด (KPI) | ผลที่คาดว่าจะได้รับ | หน่วยงาน รับผิดชอบหลัก |
|-----|--|---|---|---------------|---------------|---------------|---------------|---------------|---------------------------|---|---------------------------|
| | | | | 2566 (บาท) | 2567 (บาท) | 2568 (บาท) | 2569 (บาท) | 2570 (บาท) | | | |
| 4 | โครงการพัฒนาและปรับปรุงอาคารสถานที่และครุภัณฑ์ศูนย์พัฒนาเด็กเล็ก 4.1 โครงการรักษาอนามัยสิ่งแวดล้อมภายในบริเวณศูนย์พัฒนาเด็กเล็กในสังกัดเทศบาลจัดตั้งเอง | - เพื่อรักษาอนามัยสิ่งแวดล้อมและรักษาสีปลูกสร้างภายในศูนย์พัฒนาเด็กเล็กในสังกัดเทศบาลจัดตั้งเอง | - จ้างเหมากำจัดปลวก มด และแมลงสาบ ภายในบริเวณศูนย์พัฒนาเด็กเล็กในสังกัดเทศบาลจัดตั้งเอง | 50,000 | 50,000 | 50,000 | 50,000 | 50,000 | - จำนวนศูนย์พัฒนาเด็กเล็ก | - ศูนย์พัฒนาเด็กเล็กมีอนามัยสิ่งแวดล้อมที่ดี - ป้องกันความเสียหายที่เกิดจากแมลงต่างๆ | กองการศึกษา |

1. ยุทธศาสตร์ด้านการศึกษา ศาสนา และวัฒนธรรม

แผนงานการศึกษา

แบบ ผ.02

| ที่ | โครงการ/กิจกรรม | วัตถุประสงค์ | เป้าหมาย (ผลผลิตของโครงการ) | งบประมาณ | | | | | ตัวชี้วัด (KPI) | ผลที่คาดว่าจะได้รับ | หน่วยงาน รับผิดชอบหลัก |
|-----|--|---|--|---------------|---------------|---------------|---------------|---------------|--------------------------|---|---------------------------|
| | | | | 2566 (บาท) | 2567 (บาท) | 2568 (บาท) | 2569 (บาท) | 2570 (บาท) | | | |
| | 4.2 โครงการบำรุงรักษาและปรับปรุงที่ดินสิ่งก่อสร้างและครุภัณฑ์ของศูนย์พัฒนาเด็กเล็กในสังกัดเทศบาลจัดตั้งเอง | - เพื่อบำรุงรักษาและปรับปรุงที่ดินสิ่งก่อสร้างและครุภัณฑ์ของศูนย์พัฒนาเด็กเล็กในสังกัดเทศบาลจัดตั้งเองให้อยู่ในสภาพที่แข็งแรงพร้อมต่อการใช้งานและปลอดภัยต่อนักเรียน บุคลากรทางการศึกษาและประชาชนที่มาติดต่อ | - ดำเนินการบำรุงรักษาและปรับปรุงที่ดินและสิ่งก่อสร้างและครุภัณฑ์ของศูนย์พัฒนาเด็กเล็กในสังกัดเทศบาลจัดตั้งเองตามความจำเป็นและเหมาะสม | 1,000,000 | 1,000,000 | 1,000,000 | 1,000,000 | 1,000,000 | - จำนวนครั้งที่ดำเนินการ | - ที่ดินสิ่งก่อสร้างและครุภัณฑ์ของศูนย์พัฒนาเด็กเล็กในสังกัดเทศบาลจัดตั้งเองอยู่ในสภาพที่แข็งแรงปลอดภัยและพร้อมใช้งานตลอดเวลา | กองการศึกษา |

1. ยุทธศาสตร์ด้านการศึกษา ศาสนา และวัฒนธรรม

แผนงานการศึกษา

แบบ ผ.02

| ที่ | โครงการ/กิจกรรม | วัตถุประสงค์ | เป้าหมาย (ผลผลิตของโครงการ) | งบประมาณ | | | | | ตัวชี้วัด (KPI) | ผลที่คาดว่าจะได้รับ | หน่วยงาน รับผิดชอบหลัก |
|-----|--|---|---|---------------|---------------|---------------|---------------|---------------|--------------------|---|---------------------------|
| | | | | 2566 (บาท) | 2567 (บาท) | 2568 (บาท) | 2569 (บาท) | 2570 (บาท) | | | |
| 5 | โครงการพัฒนาและปรับปรุงอาคารสถานที่และครุภัณฑ์ของโรงเรียน | | | | | | | | | | |
| | 5.1 โครงการรักษาอนามัยสิ่งแวดล้อมภายในบริเวณโรงเรียนในสังกัดเทศบาล | - เพื่อรักษาอนามัยสิ่งแวดล้อมและรักษาสิ่งปลูกสร้างภายในโรงเรียนในสังกัดเทศบาล | - จ้างเหมากำจัดปลวก มด และแมลงสาบภายในบริเวณโรงเรียนในสังกัดเทศบาล จำนวน 3 แห่ง | 180,000 | 180,000 | 180,000 | 180,000 | 180,000 | - จำนวนโรงเรียน | - โรงเรียนมีอนามัยสิ่งแวดล้อมที่ดี - ป้องกันความเสียหายที่เกิดจากแมลงต่างๆ | กองการศึกษา |

1. ยุทธศาสตร์ด้านการศึกษา ศาสนา และวัฒนธรรม

แผนงานการศึกษา

แบบ ผ.02

| ที่ | โครงการ/กิจกรรม | วัตถุประสงค์ | เป้าหมาย (ผลผลิตของโครงการ) | งบประมาณ | | | | | ตัวชี้วัด (KPI) | ผลที่คาดว่าจะได้รับ | หน่วยงาน รับผิดชอบหลัก |
|-----|--|--|---|---------------|---------------|---------------|---------------|---------------|--------------------------|--|---------------------------|
| | | | | 2566 (บาท) | 2567 (บาท) | 2568 (บาท) | 2569 (บาท) | 2570 (บาท) | | | |
| | 5.2 โครงการบำรุงรักษาและปรับปรุงที่ดินสิ่งก่อสร้างและครุภัณฑ์ของโรงเรียนในสังกัดเทศบาล | - เพื่อบำรุงรักษาและปรับปรุงที่ดินสิ่งก่อสร้างและครุภัณฑ์ของโรงเรียนในสังกัดเทศบาลนครปากเกร็ดให้อยู่ในสภาพที่แข็งแรงพร้อมต่อการใช้งานและปลอดภัยต่อนักเรียน บุคลากรทางการศึกษาและประชาชนที่มาติดต่อ | - ดำเนินการบำรุงรักษาและปรับปรุงที่ดินและสิ่งก่อสร้างและครุภัณฑ์ของโรงเรียนในสังกัดเทศบาลนครปากเกร็ดตามความจำเป็นและเหมาะสม | 4,000,000 | 4,000,000 | 4,000,000 | 4,000,000 | 4,000,000 | - จำนวนครั้งที่ดำเนินการ | - ที่ดินสิ่งก่อสร้างและครุภัณฑ์ของโรงเรียนในสังกัดเทศบาลนครปากเกร็ดอยู่ในสภาพที่แข็งแรงปลอดภัยและพร้อมใช้งานตลอดเวลา | กองการศึกษา |

1. ยุทธศาสตร์ด้านการศึกษา ศาสนา และวัฒนธรรม

แบบ ผ.02

แผนงานการศึกษา

| ที่ | โครงการ/กิจกรรม | วัตถุประสงค์ | เป้าหมาย (ผลผลิตของโครงการ) | งบประมาณ | | | | | ตัวชี้วัด (KPI) | ผลที่คาดว่าจะได้รับ | หน่วยงาน รับผิดชอบหลัก |
|-----|---|--|---|---------------|---------------|---------------|---------------|---------------|--------------------|--|---------------------------|
| | | | | 2566 (บาท) | 2567 (บาท) | 2568 (บาท) | 2569 (บาท) | 2570 (บาท) | | | |
| | 5.3 โครงการก่อสร้างถนน คสล. พร้อมรั้วโรงเรียนผาสุกมณีจักรมิตรภาพที่ ๑๑๖ นครปากเกร็ด ๒ | - เพื่อให้มีถนนและรั้วบริเวณที่ดินใหม่โรงเรียนผาสุกมณีจักรมิตรภาพที่ ๑๑๖ นครปากเกร็ด ๒ ที่ได้มาตรฐานและมีการระบายน้ำอย่างมีประสิทธิภาพ - เพื่อความปลอดภัยของนักเรียน บุคลากร และทรัพย์สินของทางราชการ | - ก่อสร้างถนน คสล. บริเวณที่ดินใหม่ กว้างประมาณ 3.50 - 6.00 ม. ยาวประมาณ 443.00 ม. หนา 0.15 ม. พื้นที่ประมาณ 1,695.00 ตร.ม. วางท่อระบายน้ำ O-GUTTER ขนาด Ø 0.60 ม. พร้อมบ่อพัก คสล. - ก่อสร้างรั้ว คสล. ความยาวประมาณ 285.00 ม. - กำแพงกันดิน ความยาวประมาณ 220.00 ม. พร้อมประตูทางเข้า - เสไฟฟ้าพร้อมโคมไฟโซล่าเซลล์ | 15,000,000 | - | - | - | - | - ความยาวถนน | - นักเรียน ผู้ปกครอง บุคลากรของโรงเรียน และผู้มาติดต่อได้รับความสะดวกในการสัญจร - สามารถป้องกันปัญหาน้ำท่วมขังได้อย่างมีประสิทธิภาพ | กองการศึกษา |

1. ยุทธศาสตร์ด้านการศึกษา ศาสนา และวัฒนธรรม

แผนงานการศึกษา

แบบ ผ.02

| ที่ | โครงการ/กิจกรรม | วัตถุประสงค์ | เป้าหมาย (ผลผลิตของโครงการ) | งบประมาณ | | | | | ตัวชี้วัด (KPI) | ผลที่คาดว่าจะได้รับ | หน่วยงาน รับผิดชอบหลัก |
|-----|---|--|---|---------------|---------------|---------------|---------------|---------------|------------------------------------|--|---------------------------|
| | | | | 2566 (บาท) | 2567 (บาท) | 2568 (บาท) | 2569 (บาท) | 2570 (บาท) | | | |
| | 5.4 โครงการปรับปรุงภูมิทัศน์บริเวณอาคารเรียนหลังใหม่โรงเรียนผาสุภมณีนิจกรมิตรภาพที่ ๑๑๖ นครปากเกร็ด ๒ | - เพื่อพัฒนาสภาพแวดล้อมสภาพภูมิทัศน์ภายในบริเวณโรงเรียนให้เอื้อต่อการจัดการเรียนการสอน | - โรงเรียนมีสภาพแวดล้อมและระบบสาธารณูปโภคที่เอื้อต่อการเรียนรู้ | - | 1,000,000 | - | - | - | - จำนวนพื้นที่ที่ได้รับการปรับปรุง | - โรงเรียนมีสภาพแวดล้อมและสภาพภูมิทัศน์ที่ดี | กองการศึกษา |

1. ยุทธศาสตร์ด้านการศึกษา ศาสนา และวัฒนธรรม

แบบ ผ.02

แผนงานการศึกษา

| ที่ | โครงการ/กิจกรรม | วัตถุประสงค์ | เป้าหมาย (ผลผลิตของโครงการ) | งบประมาณ | | | | | ตัวชี้วัด (KPI) | ผลที่คาดว่าจะได้รับ | หน่วยงาน รับผิดชอบหลัก |
|-----|---|--|---|-----------------------|-----------------------|-----------------------|-----------------------|-----------------------|--|---|---------------------------|
| | | | | 2566 (บาท) | 2567 (บาท) | 2568 (บาท) | 2569 (บาท) | 2570 (บาท) | | | |
| 6 | โครงการสนับสนุน งบประมาณการ จัดการศึกษาของ สถานศึกษาในเขต เทศบาลนคร ปากเกร็ด | - ส่งเสริมภารกิจ ด้านการศึกษาและ สนับสนุนการพัฒนา คุณภาพและเพิ่ม ประสิทธิภาพในการ จัดการศึกษาของสถาน ศึกษาสังกัดหน่วยงาน อื่นในเขตเทศบาล - เพื่อพัฒนาระบบ การศึกษาการเรียนการ สอนส่งเสริมกิจกรรม พัฒนาเด็กและเยาวชน - เพื่อให้เด็กและ นักเรียนได้รับอาหาร กลางวันที่เป็น ประโยชน์ต่อสุขภาพ และการเจริญเติบโต อย่างทั่วถึง | สนับสนุนงบประมาณ ให้แก่สถานศึกษาสังกัด หน่วยงานอื่นในเขต เทศบาล อย่างน้อยปีละ 9 แห่ง ได้แก่ - สนับสนุนงบประมาณ การจัดการศึกษาพัฒนา การเรียนการสอนในเด็ก และเยาวชน - สนับสนุนอาหารกลางวัน ให้แก่โรงเรียนสังกัด หน่วยงานอื่น จำนวน 8 แห่ง | 40,000,000 แยกเป็น | 40,000,000 แยกเป็น | 40,000,000 แยกเป็น | 40,000,000 แยกเป็น | 40,000,000 แยกเป็น | - จำนวน สถานศึกษา ที่ได้รับการ สนับสนุน งบประมาณ | - สถานศึกษาสังกัด หน่วยงานอื่นในเขต เทศบาลมีความพร้อม และสามารถจัดการ ศึกษาได้อย่างมี คุณภาพ - เด็กเล็กและ นักเรียนมีสุขภาพ แข็งแรง เติบโต ตามเกณฑ์มาตรฐาน | กองการศึกษา |

1. ยุทธศาสตร์ด้านการศึกษา ศาสนา และวัฒนธรรม

แบบ ผ.02

แผนงานการศึกษา

| ที่ | โครงการ/กิจกรรม | วัตถุประสงค์ | เป้าหมาย (ผลผลิตของโครงการ) | งบประมาณ | | | | | ตัวชี้วัด (KPI) | ผลที่คาดว่าจะได้รับ | หน่วยงาน รับผิดชอบหลัก |
|-----|---|---|--|-----------------------------|-----------------------------|-----------------------------|-----------------------------|-----------------------------|---|---|---------------------------|
| | | | | 2566 (บาท) | 2567 (บาท) | 2568 (บาท) | 2569 (บาท) | 2570 (บาท) | | | |
| 7 | โครงการพัฒนา ประสิทธิภาพการ จัดการศึกษาของ องค์กรปกครองส่วน ท้องถิ่น 7.1 โครงการจัดงาน มหกรรมการจัดการ ศึกษาขององค์กร ปกครองส่วนท้องถิ่น (ระดับประเทศ) | - เพื่อประสานความ ร่วมมือระหว่างองค์กร ปกครองส่วนท้องถิ่น และหน่วยงานอื่นๆ ที่เกี่ยวข้องในการ พัฒนาการจัดการ ศึกษาขั้นพื้นฐาน | - จัดกิจกรรมส่งเสริมการ พัฒนาคุณภาพการจัดการ ศึกษาของโรงเรียนในสังกัด การศึกษาขององค์กร ปกครองส่วนท้องถิ่นตาม นโยบายกรมส่งเสริมการ ปกครองส่วนท้องถิ่นโดยมี สถานศึกษาในสังกัดองค์กร ปกครองส่วนท้องถิ่น เข้าร่วมกิจกรรมประมาณ 1,000 แห่ง มีเยาวชนและ ประชาชนทั่วไปเข้าชม นิทรรศการและกิจกรรม ต่าง ๆ ภายในงาน ประมาณ 100,000 คน | 50,000,000 อุดหนุนทั่วไป | 50,000,000 อุดหนุนทั่วไป | 50,000,000 อุดหนุนทั่วไป | 50,000,000 อุดหนุนทั่วไป | 50,000,000 อุดหนุนทั่วไป | - จำนวน สถานศึกษา ที่เข้าร่วม กิจกรรม - จำนวน เยาวชนและ ประชาชน ทั่วไปเข้าชม นิทรรศการ และกิจกรรม ต่างๆ | - มีการแลกเปลี่ยน องค์ความรู้ รูปแบบ และแนวทางในการ จัดการเรียนการสอน ขององค์กรปกครอง ส่วนท้องถิ่นและ หน่วยงานอื่นๆ | กองการศึกษา |

1. ยุทธศาสตร์ด้านการศึกษา ศาสนา และวัฒนธรรม

แผนงานการศึกษา

แบบ ผ.02

| ที่ | โครงการ/กิจกรรม | วัตถุประสงค์ | เป้าหมาย (ผลผลิตของโครงการ) | งบประมาณ | | | | | ตัวชี้วัด (KPI) | ผลที่คาดว่าจะได้รับ | หน่วยงาน รับผิดชอบหลัก |
|-----|---|--|--|----------------------------|----------------------------|----------------------------|----------------------------|----------------------------|--|--|---------------------------|
| | | | | 2566 (บาท) | 2567 (บาท) | 2568 (บาท) | 2569 (บาท) | 2570 (บาท) | | | |
| | 7.2 โครงการจัดงาน แข่งขันทักษะ ทางวิชาการ | - เพื่อจัดงานแข่งขัน ทักษะทางวิชาการของ นักเรียนจากโรงเรียน ในสังกัดองค์กรปกครอง ส่วนท้องถิ่นระดับ ประเทศที่มีสถานศึกษา ในสังกัดให้มีคุณภาพ และได้มาตรฐาน | - จัดแข่งขันทักษะทาง วิชาการเพื่อพัฒนาคุณภาพ ด้านวิชาการของนักเรียน จากสถานศึกษาของโรงเรียน ในสังกัดองค์กรปกครองส่วน ท้องถิ่น ตามนโยบายกรม ส่งเสริมการปกครองท้องถิ่น โดยมีสถานศึกษาในสังกัด องค์กรปกครองส่วนท้องถิ่น เข้าร่วมกิจกรรมไม่น้อยกว่า 100 แห่ง | 5,000,000 อุดหนุนทั่วไป | 5,000,000 อุดหนุนทั่วไป | 5,000,000 อุดหนุนทั่วไป | 5,000,000 อุดหนุนทั่วไป | 5,000,000 อุดหนุนทั่วไป | - จำนวนสถาน ศึกษาที่เข้าร่วม กิจกรรม | - ทักษะทางวิชาการ ของนักเรียนโรงเรียน ในสังกัดขององค์กร ปกครองส่วนท้องถิ่น มีคุณภาพและได้ มาตรฐานเพิ่มมากขึ้น | กองการศึกษา |

1. ยุทธศาสตร์ด้านการศึกษา ศาสนา และวัฒนธรรม

แผนงานการศึกษา

แบบ ผ.02

| ที่ | โครงการ/กิจกรรม | วัตถุประสงค์ | เป้าหมาย (ผลผลิตของโครงการ) | งบประมาณ | | | | | ตัวชี้วัด (KPI) | ผลที่คาดว่าจะได้รับ | หน่วยงาน รับผิดชอบหลัก |
|-----|--|---|---|---------------|---------------|---------------|---------------|---------------|--|---|---------------------------|
| | | | | 2566 (บาท) | 2567 (บาท) | 2568 (บาท) | 2569 (บาท) | 2570 (บาท) | | | |
| 8 | โครงการส่งเสริม ประสบการณ์ การเรียนรู้และ พัฒนาทักษะ 8.1 โครงการพัฒนา ทักษะเยาวชน | - เพื่อให้เด็กและ เยาวชนในเขตเทศบาล ได้เรียนรู้และพัฒนา ทักษะด้านต่างๆ ตาม ความต้องการ - เพื่อเปิดโอกาสให้ เด็กและเยาวชนได้ ค้นพบ/แสดงออก ซึ่งทักษะและความ สามารถพิเศษ | - จัดกิจกรรม/ฝึกอบรม ส่งเสริมความรู้ และทักษะ ด้านต่างๆ ให้แก่เด็กและ เยาวชน ในเขตเทศบาล จำนวน 2 หลักสูตร | 1,000,000 | 1,000,000 | 1,000,000 | 1,000,000 | 1,000,000 | - จำนวนผู้เข้า ร่วมกิจกรรม/ ฝึกอบรม - ระดับความ พึงพอใจของ ผู้เข้าร่วม กิจกรรม | - เด็กและเยาวชน ที่เข้าร่วมกิจกรรม ฝึกอบรมได้รับการ พัฒนาความรู้และ ทักษะด้านต่างๆ ตรงตามความต้องการ ของตนเอง - เด็กและเยาวชนได้ ค้นพบ/แสดงออก ซึ่งทักษะและความ สามารถพิเศษ | กองการศึกษา |

1. ยุทธศาสตร์ด้านการศึกษา ศาสนา และวัฒนธรรม

แผนงานการศึกษา

แบบ ผ.02

| ที่ | โครงการ/กิจกรรม | วัตถุประสงค์ | เป้าหมาย (ผลผลิตของโครงการ) | งบประมาณ | | | | | ตัวชี้วัด (KPI) | ผลที่คาดว่าจะได้รับ | หน่วยงาน รับผิดชอบหลัก |
|-----|--|--|---|---------------|---------------|---------------|---------------|---------------|--|---|---------------------------|
| | | | | 2566 (บาท) | 2567 (บาท) | 2568 (บาท) | 2569 (บาท) | 2570 (บาท) | | | |
| | 8.2 โครงการอนุรักษ์ เพลงพระราชนิพนธ์ และเพลงไทยลูกทุ่ง | - เพื่อส่งเสริมและ สนับสนุนเยาวชนให้ ตระหนักถึงคุณค่า เพลงพระราชนิพนธ์ และเพลงไทยลูกทุ่ง - เพื่อส่งเสริมให้ เยาวชนได้พัฒนาทักษะ การออกเสียงภาษาไทย ได้อย่างถูกต้องและ กล้าแสดงความสามารถพิเศษ | - จัดกิจกรรมส่งเสริมการ อนุรักษ์เพลงพระราชนิพนธ์ และเพลงไทยลูกทุ่ง โดยจัด การประกวดร้องเพลง สำหรับเยาวชนจาก โรงเรียนในเขตจังหวัด นนทบุรีและจังหวัด ใกล้เคียงโดยมีผู้เข้าร่วม กิจกรรมประมาณ 150 คน | 350,000 | 350,000 | 350,000 | 350,000 | 350,000 | - จำนวนผู้เข้าร่วมกิจกรรม - ระดับความพึงพอใจของผู้เข้าร่วมกิจกรรม | - เยาวชนที่เข้าร่วมกิจกรรมตระหนักถึงคุณค่าของเพลงพระราชนิพนธ์และเพลงไทยลูกทุ่ง - เยาวชนสามารถออกเสียงภาษาไทยได้ถูกต้องและกล้าแสดงความสามารถพิเศษ | กองการศึกษา |

1. ยุทธศาสตร์ด้านการศึกษา ศาสนา และวัฒนธรรม

แผนงานการศึกษา

แบบ ผ.02

| ที่ | โครงการ/กิจกรรม | วัตถุประสงค์ | เป้าหมาย (ผลผลิตของโครงการ) | งบประมาณ | | | | | ตัวชี้วัด (KPI) | ผลที่คาดว่าจะได้รับ | หน่วยงาน รับผิดชอบหลัก |
|-----|---|--|--|---------------|---------------|---------------|---------------|---------------|---|---|---------------------------|
| | | | | 2566 (บาท) | 2567 (บาท) | 2568 (บาท) | 2569 (บาท) | 2570 (บาท) | | | |
| | 8.3 โครงการส่งเสริมศักยภาพเด็กและเยาวชน | - เพื่อให้เด็กและเยาวชนได้เรียนรู้และพัฒนาทักษะความสามารถพิเศษ - เพื่อให้เด็กและเยาวชนได้แสดงความสามารถพิเศษและใช้เวลาว่างให้เป็นประโยชน์ | - จัดกิจกรรมส่งเสริมความรู้และพัฒนาทักษะความสามารถพิเศษให้แก่เด็กและเยาวชน - จัดกิจกรรมการแสดงความสามารถพิเศษของเยาวชน เช่น การประกวดดนตรีไทย ดนตรีสากล กลองยาว เต้นแดนเซอร์ อย่างน้อย 1 ประเภท | 1,200,000 | 1,200,000 | 1,200,000 | 1,200,000 | 1,200,000 | - จำนวนกิจกรรม - ระดับความพึงพอใจของผู้เข้าร่วมกิจกรรม | - เด็กและเยาวชนได้พัฒนาทักษะความสามารถพิเศษ - เด็กและเยาวชนได้แสดงความสามารถพิเศษและใช้เวลาว่างให้เป็นประโยชน์ | กองการศึกษา |

1. ยุทธศาสตร์ด้านการศึกษา ศาสนา และวัฒนธรรม

แผนงานการศึกษา

แบบ ผ.02

| ที่ | โครงการ/กิจกรรม | วัตถุประสงค์ | เป้าหมาย (ผลผลิตของโครงการ) | งบประมาณ | | | | | ตัวชี้วัด (KPI) | ผลที่คาดว่าจะได้รับ | หน่วยงาน รับผิดชอบหลัก |
|-----|--|--|--|---------------|---------------|---------------|---------------|---------------|--|--|---------------------------|
| | | | | 2566 (บาท) | 2567 (บาท) | 2568 (บาท) | 2569 (บาท) | 2570 (บาท) | | | |
| | 8.4 โครงการส่งเสริม อนุรักษ์วัฒนธรรมไทย | - เพื่อให้เด็กและ เยาวชนในเขตเทศบาล อนุรักษ์วัฒนธรรมไทย - เพื่อส่งเสริมให้เด็ก และเยาวชนใช้เวลาว่าง ให้เป็นประโยชน์ | จัดกิจกรรมให้แก่เยาวชน ในเขตเทศบาล ประมาณ 4 กิจกรรม ได้แก่ - ประกวดวาดภาพ - ประกวดคัดลายมือ - ประกวดมารยาทไทย - ประกวดแต่งกลอนสด โดยมีเยาวชนเข้าร่วม กิจกรรมต่างๆ จำนวน ประมาณ 100 คน | 150,000 | 150,000 | 150,000 | 150,000 | 150,000 | - จำนวน กิจกรรม - จำนวน ผู้เข้าร่วม กิจกรรม - ระดับความ พึงพอใจของ ผู้เข้าร่วม กิจกรรม | - เด็กและเยาวชน ในเขตเทศบาลช่วย อนุรักษ์วัฒนธรรมไทย - เด็กและเยาวชน ใช้เวลาว่างให้เป็น ประโยชน์ | กองการศึกษา |

1. ยุทธศาสตร์ด้านการศึกษา ศาสนา และวัฒนธรรม

แผนงานการศึกษา

แบบ ผ.02

| ที่ | โครงการ/กิจกรรม | วัตถุประสงค์ | เป้าหมาย (ผลผลิตของโครงการ) | งบประมาณ | | | | | ตัวชี้วัด (KPI) | ผลที่คาดว่าจะได้รับ | หน่วยงาน รับผิดชอบหลัก |
|-----|---------------------------|---|--|---------------|---------------|---------------|---------------|---------------|---|---|---------------------------|
| | | | | 2566 (บาท) | 2567 (บาท) | 2568 (บาท) | 2569 (บาท) | 2570 (บาท) | | | |
| | 8.5 โครงการดนตรี ในสวน | <ul style="list-style-type: none"> - เพื่อให้เด็กและเยาวชนได้พัฒนาทักษะความสามารถพิเศษ - เพื่อให้เด็กและเยาวชนได้แสดงความสามารถพิเศษและใช้เวลาว่างให้เกิดประโยชน์ - เพื่อเป็นการส่งเสริมให้ประชาชนในเขตเทศบาลมีสุขภาพจิตที่ดีและคลายความเครียด | <ul style="list-style-type: none"> - จัดกิจกรรมพัฒนาทักษะความสามารถพิเศษให้แก่เด็กและเยาวชน - จัดกิจกรรมดนตรีในสวน | 300,000 | 300,000 | 300,000 | 300,000 | 300,000 | <ul style="list-style-type: none"> - จำนวนกิจกรรม - ระดับความพึงพอใจของผู้เข้าร่วมกิจกรรม | <ul style="list-style-type: none"> - เด็กและเยาวชนได้พัฒนาทักษะความสามารถพิเศษ - เด็กและเยาวชนได้แสดงความสามารถพิเศษและใช้เวลาว่างให้เป็นประโยชน์ - ประชาชนมีสุขภาพจิตที่ดีและคลายความเครียด | กองการศึกษา |

1. ยุทธศาสตร์ด้านการศึกษา ศาสนา และวัฒนธรรม

แบบ ผ.02

แผนงานการศึกษา

| ที่ | โครงการ/กิจกรรม | วัตถุประสงค์ | เป้าหมาย (ผลผลิตของโครงการ) | งบประมาณ | | | | | ตัวชี้วัด (KPI) | ผลที่คาดว่าจะได้รับ | หน่วยงาน รับผิดชอบหลัก |
|-----|--|--|--|---------------|---------------|---------------|---------------|---------------|---|--|---------------------------|
| | | | | 2566 (บาท) | 2567 (บาท) | 2568 (บาท) | 2569 (บาท) | 2570 (บาท) | | | |
| 9 | โครงการส่งเสริม กิจกรรมของสภาเด็ก และเยาวชน เทศบาลนคร ปากเกร็ด 9.1 โครงการสภาเด็ก และเยาวชนเทศบาล นครปากเกร็ด | - เพื่อเปิดโอกาส ให้เด็กและเยาวชน ในเขตเทศบาลได้มี ส่วนร่วมแสดงความ คิดเห็นในการพัฒนา ท้องถิ่นและการจัด กิจกรรมสำหรับเด็ก และเยาวชน - เพื่อส่งเสริมให้เด็ก และเยาวชนได้มี ประสบการณ์ในการ ทำงานร่วมกับผู้อื่น | - จัดการฝึกอบรมสภาเด็ก และเยาวชนเทศบาลนคร ปากเกร็ดให้แก่เด็กและ เยาวชนในเขตเทศบาล จำนวนไม่น้อยกว่า 120 คน อย่างน้อยปีละ 1 ครั้ง | 350,000 | 350,000 | 350,000 | 350,000 | 350,000 | - จำนวน ผู้เข้าร่วม การฝึกอบรม/ กิจกรรม - ระดับความ พึงพอใจของ ผู้เข้าร่วม กิจกรรม | - เทศบาลนคร ปากเกร็ดได้รับข้อมูล ที่เป็นประโยชน์ต่อการ พัฒนาท้องถิ่นและการ จัดฝึกอบรม/กิจกรรม สำหรับเด็กและเยาวชน - เด็กและเยาวชน ที่เข้าร่วมฝึกอบรม/ กิจกรรมได้ฝึกฝนการ แสดงความคิดเห็นและ การแสดงพฤติกรรม ที่เหมาะสมในการ | กองการศึกษา |

1. ยุทธศาสตร์ด้านการศึกษา ศาสนา และวัฒนธรรม

แผนงานการศึกษา

แบบ ผ.02

| ที่ | โครงการ/กิจกรรม | วัตถุประสงค์ | เป้าหมาย (ผลผลิตของโครงการ) | งบประมาณ | | | | | ตัวชี้วัด (KPI) | ผลที่คาดว่าจะได้รับ | หน่วยงาน รับผิดชอบหลัก |
|-----|-----------------|--|--------------------------------|---------------|---------------|---------------|---------------|---------------|--------------------|---|---------------------------|
| | | | | 2566 (บาท) | 2567 (บาท) | 2568 (บาท) | 2569 (บาท) | 2570 (บาท) | | | |
| | | และสามารถพัฒนา ศักยภาพของตนเอง - เพื่อเสริมสร้าง ภูมิคุ้มกันทางสังคม ให้เด็กและเยาวชน มีความเข้มแข็งพร้อม ต่อการเปลี่ยนแปลง ทางสังคมและ วัฒนธรรม | | | | | | | | ทำงานร่วมกัน - เด็กและเยาวชน ที่เข้าร่วมฝึกอบรม/ กิจกรรมสามารถ นำประสบการณ์ ที่ได้รับไปปรับใช้ ในสังคมและดำเนิน ชีวิตประจำวันได้ อย่างเหมาะสม | |

1. ยุทธศาสตร์ด้านการศึกษา ศาสนา และวัฒนธรรม

แบบ ผ.02

แผนงานการศึกษา

| ที่ | โครงการ/กิจกรรม | วัตถุประสงค์ | เป้าหมาย (ผลผลิตของโครงการ) | งบประมาณ | | | | | ตัวชี้วัด (KPI) | ผลที่คาดว่าจะได้รับ | หน่วยงาน รับผิดชอบหลัก |
|-----|------------------------|--|--|---------------|---------------|---------------|---------------|---------------|---|--|---------------------------|
| | | | | 2566 (บาท) | 2567 (บาท) | 2568 (บาท) | 2569 (บาท) | 2570 (บาท) | | | |
| | 9.2 โครงการถนนเด็กเดิน | - เพื่อส่งเสริมและสนับสนุนแนวความคิดของสภาเด็กและเยาวชนเทศบาลนครปากเกร็ดในการจัดกิจกรรมส่งเสริมทักษะและประสบการณ์นอกห้องเรียน - เพื่อเปิดโอกาสให้เด็กและเยาวชนได้แสดงศักยภาพและความสามารถด้านต่างๆ ในทางที่เหมาะสมและสร้างสรรค์ - เพื่อสร้างเสริมภูมิคุ้มกันทางสังคม | สนับสนุนสภาเด็กและเยาวชนเทศบาลนครปากเกร็ดในการจัดกิจกรรม "ถนนเด็กเดิน" ได้แก่ - สนับสนุนวัสดุ อุปกรณ์ และค่าใช้จ่ายที่จำเป็น - ค่าจัดนิทรรศการและแสดงผลงาน - การแสดงของนักเรียนโดยมีนักเรียนจากโรงเรียนในเขตเทศบาล ประมาณ 16 โรงเรียน เข้าร่วมกิจกรรม ประมาณ 500 คน | 500,000 | 500,000 | 500,000 | 500,000 | 500,000 | - จำนวนโรงเรียนที่เข้าร่วมกิจกรรม - จำนวนผู้ร่วมกิจกรรม - ระดับความพึงพอใจของผู้เข้าร่วมกิจกรรม | - สภาเด็กและเยาวชนเทศบาลนครปากเกร็ดสามารถจัดกิจกรรมได้บรรลุตามวัตถุประสงค์ - เด็กและเยาวชนมีพื้นที่ในการแสดงศักยภาพและความสามารถด้านต่างๆ ในทางที่เหมาะสมและสร้างสรรค์ - เด็กและเยาวชนสามารถเลือกนำสิ่งที่ดีจากการเปลี่ยนแปลงทางสังคมและวัฒนธรรมมาปรับใช้ให้เหมาะสมกับสังคมไทย | กองการศึกษา |

1. ยุทธศาสตร์ด้านการศึกษา ศาสนา และวัฒนธรรม

แผนงานการศึกษา

แบบ ผ.02

| ที่ | โครงการ/กิจกรรม | วัตถุประสงค์ | เป้าหมาย (ผลผลิตของโครงการ) | งบประมาณ | | | | | ตัวชี้วัด (KPI) | ผลที่คาดว่าจะได้รับ | หน่วยงาน รับผิดชอบหลัก |
|-----|-----------------|---|--------------------------------|---------------|---------------|---------------|---------------|---------------|--------------------|---------------------|---------------------------|
| | | | | 2566 (บาท) | 2567 (บาท) | 2568 (บาท) | 2569 (บาท) | 2570 (บาท) | | | |
| | | ให้เด็กและเยาวชน รู้เท่าทันต่อการ เปลี่ยนแปลงทาง สังคมและวัฒนธรรม และสามารถเลือก นำสิ่งที่ดีมาปรับใช้ ให้เหมาะสมกับ สังคมไทย | | | | | | | | | |

1. ยุทธศาสตร์ด้านการศึกษา ศาสนา และวัฒนธรรม

แบบ ผ.02

แผนงานการศึกษา

| ที่ | โครงการ/กิจกรรม | วัตถุประสงค์ | เป้าหมาย (ผลผลิตของโครงการ) | งบประมาณ | | | | | ตัวชี้วัด (KPI) | ผลที่คาดว่าจะได้รับ | หน่วยงาน รับผิดชอบหลัก |
|-----|--|--|--|---------------|---------------|---------------|---------------|---------------|--|--|---------------------------|
| | | | | 2566 (บาท) | 2567 (บาท) | 2568 (บาท) | 2569 (บาท) | 2570 (บาท) | | | |
| | 9.3 โครงการส่งเสริมการเรียนรู้เกี่ยวกับการเมืองการปกครองและการมีส่วนร่วมของเด็กและเยาวชน | - เพื่อเสริมสร้างให้เด็กและเยาวชนให้ได้รับความรู้ความเข้าใจเกี่ยวกับการเมืองการปกครองในระบอบประชาธิปไตยและการปกครองส่วนท้องถิ่น - เพื่อเสริมสร้างให้เยาวชนได้รับความรู้ความเข้าใจเกี่ยวกับการจัดการเลือกตั้งและบทบาทหน้าที่ของประชาชน | - จัดฝึกอบรมเกี่ยวกับการเมืองการปกครองและการเลือกตั้งให้แก่เด็กและเยาวชนจากสถานศึกษาในเขตเทศบาล จำนวนประมาณ 250 คน | 200,000 | 200,000 | 200,000 | 200,000 | 200,000 | - จำนวนผู้เข้ารับการฝึกอบรม - ระดับความพึงพอใจของผู้เข้ารับการฝึกอบรม | - เด็กและเยาวชนได้รับความรู้ความเข้าใจเกี่ยวกับการเมืองการปกครองระบอบประชาธิปไตยและการปกครองส่วนท้องถิ่น - เด็กและเยาวชนได้รับความรู้ความเข้าใจเกี่ยวกับการจัดการเลือกตั้งและบทบาทหน้าที่ของประชาชน | กองการศึกษา |

1. ยุทธศาสตร์ด้านการศึกษา ศาสนา และวัฒนธรรม

แบบ ผ.02

แผนงานการศึกษา

| ที่ | โครงการ/กิจกรรม | วัตถุประสงค์ | เป้าหมาย (ผลผลิตของโครงการ) | งบประมาณ | | | | | ตัวชี้วัด (KPI) | ผลที่คาดว่าจะได้รับ | หน่วยงาน รับผิดชอบหลัก |
|-----|---|--|--|---------------|---------------|---------------|---------------|---------------|---|--|---------------------------|
| | | | | 2566 (บาท) | 2567 (บาท) | 2568 (บาท) | 2569 (บาท) | 2570 (บาท) | | | |
| 10 | โครงการส่งเสริมและสนับสนุนการพัฒนาความรู้ด้านการศาสนา | <ul style="list-style-type: none"> - เพื่อให้เยาวชนได้เรียนรู้และฝึกการปฏิบัติธรรมตามหลักศาสนา - เพื่อให้เยาวชนได้รู้จักใช้เวลาว่างให้เกิดประโยชน์ | <ul style="list-style-type: none"> - สนับสนุนงบประมาณให้แก่ศาสนสถานในเขตเทศบาลอย่างน้อย 1 แห่งในการจัดกิจกรรมพัฒนาความรู้ด้านการศาสนาสำหรับเยาวชนในเขตเทศบาล เช่น การฝึกสอนวิชาการศาสนาอิสลาม | 300,000 | 300,000 | 300,000 | 300,000 | 300,000 | <ul style="list-style-type: none"> - จำนวนศาสนสถานที่ได้รับการสนับสนุน | <ul style="list-style-type: none"> - เยาวชนที่เข้าร่วมกิจกรรมสามารถปฏิบัติตามหลักศาสนา - เยาวชนที่เข้าร่วมกิจกรรมได้ใช้เวลาว่างให้เกิดประโยชน์ | กองการศึกษา |

1. ยุทธศาสตร์ด้านการศึกษา ศาสนา และวัฒนธรรม

แบบ ผ.02

แผนงานการศึกษา

| ที่ | โครงการ/กิจกรรม | วัตถุประสงค์ | เป้าหมาย (ผลผลิตของโครงการ) | งบประมาณ | | | | | ตัวชี้วัด (KPI) | ผลที่คาดว่าจะได้รับ | หน่วยงาน รับผิดชอบหลัก |
|-----|--|--|--|---------------|---------------|---------------|---------------|---------------|--|--|---------------------------|
| | | | | 2566 (บาท) | 2567 (บาท) | 2568 (บาท) | 2569 (บาท) | 2570 (บาท) | | | |
| 11 | โครงการส่งเสริม คุณธรรมและ จริยธรรม 11.1 โครงการจัด กิจกรรมส่งเสริม คุณธรรมจริยธรรม | - เพื่อส่งเสริมสนับสนุน ให้เด็กและเยาวชน จัดกิจกรรม/โครงการ ด้านคุณธรรมจริยธรรม ของสถานศึกษา สังกัด เทศบาลนครปากเกร็ด - เพื่อส่งเสริมสนับสนุน ให้เด็กและเยาวชนใน สถานศึกษาสังกัดเทศบาล นครปากเกร็ด เข้าร่วม กิจกรรมส่งเสริมคุณธรรม จริยธรรม จำนวนประมาณ 120 คน ให้เกิดจิตสำนึกและ ตระหนักในการ ประพฤติปฏิบัติตาม หลักคุณธรรมจริยธรรม | - กำกับติดตามการจัด กิจกรรม/โครงการคุณธรรม จริยธรรมของสถานศึกษา ในสังกัดเทศบาลนคร ปากเกร็ด - มีเด็กและเยาวชนใน สถานศึกษาสังกัดเทศบาล นครปากเกร็ด เข้าร่วม กิจกรรมส่งเสริมคุณธรรม จริยธรรม จำนวนประมาณ 120 คน | - | - | - | - | - | - จำนวน กิจกรรม/ โครงการ - จำนวนผู้เข้า ร่วมกิจกรรม/ โครงการ - ระดับความ พึงพอใจของ ผู้เข้าร่วม กิจกรรม/ โครงการ | - เด็กและเยาวชน ในสถานศึกษาสังกัด เทศบาลนครปากเกร็ด มีจิตสำนึกและความ ตระหนักในคุณค่าของ คุณธรรมจริยธรรม - เด็กและเยาวชนใน สถานศึกษาสังกัด เทศบาลนครปากเกร็ด ประพฤติปฏิบัติตนตาม หลักคุณธรรมจริยธรรม ในการดำเนินชีวิต | กองการศึกษา |

1. ยุทธศาสตร์ด้านการศึกษา ศาสนา และวัฒนธรรม

แบบ ผ.02

แผนงานการศึกษา

| ที่ | โครงการ/กิจกรรม | วัตถุประสงค์ | เป้าหมาย (ผลผลิตของโครงการ) | งบประมาณ | | | | | ตัวชี้วัด (KPI) | ผลที่คาดว่าจะได้รับ | หน่วยงาน รับผิดชอบหลัก |
|-----|--|---|---|---------------|---------------|---------------|---------------|---------------|--|---|---------------------------|
| | | | | 2566 (บาท) | 2567 (บาท) | 2568 (บาท) | 2569 (บาท) | 2570 (บาท) | | | |
| 12 | โครงการเฉลิมฉลอง ในวันสำคัญของ สถาบัน ชาติ พระมหากษัตริย์และ หน่วยงานของรัฐ 12.1 โครงการกิจกรรม สานสัมพันธ์งานวันครู | - เพื่อระลึกถึงความ สำคัญของครูในฐานะ ผู้ประกอบคุณงาม ความดี - เพื่อยกย่องเชิด ชูเกียรติครูผู้เสียสละ - เพื่อเชื่อมความ สัมพันธ์ครูในสถาน ศึกษาสังกัดเทศบาล | - จัดกิจกรรมในโอกาส วันครูโดยจัดให้มีพิธีทาง ศาสนา กิจกรรมเชิดชูเกียรติ - จัดกิจกรรมกลุ่มสัมพันธ์ สำหรับครูและบุคลากร ทางการศึกษาของสถาน ศึกษาในสังกัดเทศบาล จำนวนไม่น้อยกว่า 100 คน | 300,000 | 300,000 | 300,000 | 300,000 | 300,000 | - จำนวนผู้เข้า ร่วมกิจกรรม - ระดับความ พึงพอใจของ ผู้เข้าร่วม กิจกรรม | - ครูได้รับการยกย่อง ในฐานะผู้ประกอบ คุณงามความดี - ครูได้รับการยกย่อง เชิดชูเกียรติในฐานะ ผู้เสียสละ - ครูในสถานศึกษา สังกัดเทศบาลมีความ สัมพันธ์ที่ดีต่อกัน | กองการศึกษา |

1. ยุทธศาสตร์ด้านการศึกษา ศาสนา และวัฒนธรรม

แบบ ผ.02

แผนงานสร้างความเข้มแข็งของชุมชน

| ที่ | โครงการ/กิจกรรม | วัตถุประสงค์ | เป้าหมาย (ผลผลิตของโครงการ) | งบประมาณ | | | | | ตัวชี้วัด (KPI) | ผลที่คาดว่าจะได้รับ | หน่วยงาน รับผิดชอบหลัก |
|-----|---|---|--|---------------|---------------|---------------|---------------|---------------|--|--|---------------------------|
| | | | | 2566 (บาท) | 2567 (บาท) | 2568 (บาท) | 2569 (บาท) | 2570 (บาท) | | | |
| 1 | โครงการส่งเสริม คุณธรรมและ จริยธรรม 1.1 โครงการแผ่นดิน ธรรมแผ่นดินทอง | - เพื่อปลูกฝังและ พัฒนาจิตใจ ให้มี คุณธรรม จริยธรรม โดยยึดหลักปรัชญา เศรษฐกิจพอเพียง - เพื่อเสริมสร้าง ประสบการณ์การ เรียนรู้ เพิ่มพูนความรู้ ความสามารถ และนำ ความรู้ ความสามารถ ที่ได้รับมาปรับใช้ใน การพัฒนาตนเอง ครอบครัวและชุมชน | - จัดการฝึกอบรมให้กับ ประชาชนในเขตเทศบาล/ ผู้บริหารเทศบาลและ เจ้าหน้าที่ที่เกี่ยวข้อง อย่างน้อยปีละ 1 ครั้ง 1 ครั้ง จำนวนประมาณ 1,000 คน | 2,000,000 | 400,000 | 2,000,000 | 400,000 | 2,000,000 | - จำนวน ผู้เข้ารับการ ฝึกอบรม - จำนวนครั้ง ที่จัดกิจกรรม | - ผู้เข้ารับการฝึก อบรม มีจิตสำนึกด้าน คุณธรรม จริยธรรม โดยยึดหลักปรัชญา เศรษฐกิจพอเพียง เพิ่มขึ้น - ผู้เข้ารับการฝึก อบรม ได้เสริมสร้าง ประสบการณ์การ เรียนรู้ มีความรู้ ความสามารถเพิ่มขึ้น และสามารถนำ ความรู้ความสามารถ ที่ได้รับมาปรับใช้ ในการพัฒนาตนเอง ครอบครัวและชุมชน | กองสวัสดิการ สังคม |

1. ยุทธศาสตร์ด้านการศึกษา ศาสนา และวัฒนธรรม

แผนงานการศาสนา วัฒนธรรมและนันทนาการ

แบบ ผ.02

| ที่ | โครงการ/กิจกรรม | วัตถุประสงค์ | เป้าหมาย (ผลผลิตของโครงการ) | งบประมาณ | | | | | ตัวชี้วัด (KPI) | ผลที่คาดว่าจะ ได้รับ | หน่วยงาน รับผิดชอบ หลัก |
|-----|---|---|--|---------------|---------------|---------------|---------------|---------------|---|--|-------------------------------|
| | | | | 2566 (บาท) | 2567 (บาท) | 2568 (บาท) | 2569 (บาท) | 2570 (บาท) | | | |
| 1 | โครงการส่งเสริม ประสบการณ์ การเรียนรู้และ พัฒนาทักษะ 1.1 โครงการจัดงาน วันเด็ก | - เพื่อให้เด็กและ เยาวชนมีโอกาสได้ แสดงออกถึง ความสามารถของตนเอง - เพื่อให้หน่วยงาน ทั้งภาครัฐและเอกชน ชุมชน บุคคลเข้ามา มีส่วนร่วมในการสนับสนุนการจัดกิจกรรม วันเด็ก | จัดงานวันเด็กให้เด็ก และเยาวชนในวันเด็ก แห่งชาติ โดยมีกิจกรรม อย่างน้อย 3 กิจกรรม เช่น - จัดกิจกรรมสนับสนุน การมีส่วนร่วมของชุมชน และภาคส่วนต่าง ๆ - จัดซุ้มอาหาร ของขวัญ ของรางวัล เกมการแข่งขัน - จัดกิจกรรมการแสดง ความสามารถของเด็ก และเยาวชน | 1,500,000 | 1,500,000 | 1,500,000 | 1,500,000 | 1,500,000 | - จำนวน กิจกรรม - จำนวนเด็ก และเยาวชน ที่ลงทะเบียน ร่วมกิจกรรม - จำนวน หน่วยงาน ภาครัฐและ เอกชน มีส่วน ร่วมในการ สนับสนุน กิจกรรม | - เด็กและเยาวชน ได้แสดงออกถึง ความสามารถ ของตนเอง - หน่วยงานทั้ง ภาครัฐและเอกชน ชุมชน บุคคลต่าง ๆ มีส่วนร่วมในการ สนับสนุนการจัด กิจกรรมวันเด็ก | กองการศึกษา |

1. ยุทธศาสตร์ด้านการศึกษาศาสนา และวัฒนธรรม

แผนงานการศาสนา วัฒนธรรมและนันทนาการ

แบบ ผ.02

| ที่ | โครงการ/กิจกรรม | วัตถุประสงค์ | เป้าหมาย (ผลผลิตของโครงการ) | งบประมาณ | | | | | ตัวชี้วัด (KPI) | ผลที่คาดว่าจะได้รับ | หน่วยงาน รับผิดชอบหลัก |
|-----|--|--|---|---------------|---------------|---------------|---------------|---------------|-------------------------------------|--|---------------------------|
| | | | | 2566 (บาท) | 2567 (บาท) | 2568 (บาท) | 2569 (บาท) | 2570 (บาท) | | | |
| 2 | โครงการส่งเสริมและสนับสนุนงบประมาณการพัฒนาศาสนสถาน | - เพื่อส่งเสริมและสนับสนุนการพัฒนาศาสนสถานให้มีสภาพที่เหมาะสมเพื่อดำเนินงานการกุศลหรือบำเพ็ญประโยชน์ | - สนับสนุนงบประมาณให้แก่ศาสนสถานในเขตเทศบาล ในการพัฒนาอาคาร สถานที่ หรืออื่นๆ เพื่อใช้ในการกุศลหรือบำเพ็ญประโยชน์ จำนวนไม่น้อยกว่า 1 แห่ง | 1,000,000 | 1,000,000 | 1,000,000 | 1,000,000 | 1,000,000 | - จำนวนศาสนสถานที่ได้รับการสนับสนุน | - ศาสนสถานได้รับการพัฒนาและเกิดประโยชน์แก่ประชาชนในพื้นที่ | กองการศึกษา |

1. ยุทธศาสตร์ด้านการศึกษาศาสนา และวัฒนธรรม

แผนงานการศาสนา วัฒนธรรมและนันทนาการ

แบบ ผ.02

| ที่ | โครงการ/กิจกรรม | วัตถุประสงค์ | เป้าหมาย (ผลผลิตของโครงการ) | งบประมาณ | | | | | ตัวชี้วัด (KPI) | ผลที่คาดว่าจะได้รับ | หน่วยงาน รับผิดชอบหลัก |
|-----|--|---|--|---------------|---------------|---------------|---------------|---------------|---|---|---------------------------|
| | | | | 2566 (บาท) | 2567 (บาท) | 2568 (บาท) | 2569 (บาท) | 2570 (บาท) | | | |
| 3 | โครงการส่งเสริม ประเพณีและ วัฒนธรรมท้องถิ่น 3.1 โครงการประเพณี วันขึ้นปีใหม่ | - เพื่อส่งเสริมให้ ประชาชนมีส่วนร่วม ในการอนุรักษ์ วัฒนธรรมและ ประเพณีไทย - เพื่ออนุรักษ์ วัฒนธรรมและ ประเพณีไทยให้ คงอยู่สืบไป | จัดกิจกรรมเพื่ออนุรักษ์และ สืบสานวัฒนธรรมประเพณี ไทย ในโอกาสวันขึ้นปีใหม่ อย่างน้อย 3 กิจกรรม ได้แก่ - จัดพิธีตักบาตรพระสงฆ์ - จัดกิจกรรมด้านศาสนา - จัดมหรสพ/การแสดง ศิลปวัฒนธรรมไทย | 500,000 | 500,000 | 500,000 | 500,000 | 500,000 | - จำนวน กิจกรรม - ระดับความ พึงพอใจของ ผู้เข้าร่วม กิจกรรม | - ประชาชนมีส่วนร่วม ในการอนุรักษ์และ สืบสานวัฒนธรรม ประเพณีไทย - วัฒนธรรม และประเพณีไทย ได้รับการอนุรักษ์ ให้คงอยู่สืบไป | กองการศึกษา |

1. ยุทธศาสตร์ด้านการศึกษา ศาสนา และวัฒนธรรม

แผนงานการศาสนา วัฒนธรรมและนันทนาการ

แบบ ผ.02

| ที่ | โครงการ/กิจกรรม | วัตถุประสงค์ | เป้าหมาย (ผลผลิตของโครงการ) | งบประมาณ | | | | | ตัวชี้วัด (KPI) | ผลที่คาดว่าจะได้รับ | หน่วยงาน รับผิดชอบหลัก |
|-----|----------------------------------|---|---|---------------|---------------|---------------|---------------|---------------|---|---|---------------------------|
| | | | | 2566 (บาท) | 2567 (บาท) | 2568 (บาท) | 2569 (บาท) | 2570 (บาท) | | | |
| | 3.2 โครงการจัดงานเทศกาลเข้าพรรษา | - เพื่อส่งเสริมให้ประชาชนมีส่วนร่วมในการอนุรักษ์วัฒนธรรมและประเพณีไทย - เพื่ออนุรักษ์วัฒนธรรมและประเพณีไทยให้คงอยู่สืบไป | - จัดงานเทศกาลเข้าพรรษา โดยจัดกิจกรรมต่าง ๆ อย่างน้อย 2 กิจกรรม | 500,000 | 500,000 | 500,000 | 500,000 | 500,000 | - จำนวนกิจกรรมที่จัด - ระดับความพึงพอใจของผู้เข้าร่วมกิจกรรม | - ประชาชนมีส่วนร่วมในการอนุรักษ์และสืบสานวัฒนธรรมประเพณีไทย - วัฒนธรรมและประเพณีไทยได้รับการอนุรักษ์ให้คงอยู่สืบไป | กองการศึกษา |

1. ยุทธศาสตร์ด้านการศึกษาศาสนา และวัฒนธรรม

แผนงานการศาสนา วัฒนธรรมและนันทนาการ

แบบ ผ.02

| ที่ | โครงการ/กิจกรรม | วัตถุประสงค์ | เป้าหมาย (ผลผลิตของโครงการ) | งบประมาณ | | | | | ตัวชี้วัด (KPI) | ผลที่คาดว่าจะได้รับ | หน่วยงาน รับผิดชอบหลัก |
|-----|-------------------------------|---|--|---------------|---------------|---------------|---------------|---------------|---|---|---------------------------|
| | | | | 2566 (บาท) | 2567 (บาท) | 2568 (บาท) | 2569 (บาท) | 2570 (บาท) | | | |
| | 3.3 โครงการเทศกาล สงกรานต์ | - เพื่อส่งเสริมให้ ประชาชนมีส่วนร่วม ในการอนุรักษ์ วัฒนธรรมและ ประเพณีไทย - เพื่ออนุรักษ์ วัฒนธรรมและ ประเพณีไทยให้ คงอยู่สืบไป | จัดกิจกรรมงานเทศกาล สงกรานต์ให้ประชาชนได้มี ส่วนร่วมอย่างน้อย 2 กิจกรรม ได้แก่ - พิธีสงฆ์พระ - พิธีรดน้ำขอพรผู้สูงอายุ จากชุมชนต่าง ๆ - จัดมหรสพ/การแสดง ด้านศิลปวัฒนธรรมไทย - จัดการประกวดเทพี สงกรานต์ | 2,500,000 | 2,500,000 | 2,500,000 | 2,500,000 | 2,500,000 | - จำนวน กิจกรรม - ระดับความ พึงพอใจของ ผู้เข้าร่วม กิจกรรม | - ประชาชนมีส่วนร่วม ในการอนุรักษ์และ สืบสานวัฒนธรรม ประเพณีไทย - วัฒนธรรมและ ประเพณีไทยได้รับ การอนุรักษ์ให้คงอยู่ สืบไป | กองการศึกษา |

1. ยุทธศาสตร์ด้านการศึกษาศาสนา และวัฒนธรรม

แผนงานการศาสนา วัฒนธรรมและนันทนาการ

แบบ ผ.02

| ที่ | โครงการ/กิจกรรม | วัตถุประสงค์ | เป้าหมาย (ผลผลิตของโครงการ) | งบประมาณ | | | | | ตัวชี้วัด (KPI) | ผลที่คาดว่าจะได้รับ | หน่วยงาน รับผิดชอบหลัก |
|-----|--------------------------------|---|---|---------------|---------------|---------------|---------------|---------------|---|---|---------------------------|
| | | | | 2566 (บาท) | 2567 (บาท) | 2568 (บาท) | 2569 (บาท) | 2570 (บาท) | | | |
| | 3.4 โครงการประเพณี ลอยกระทง | - เพื่อส่งเสริมให้ ประชาชนมีส่วนร่วม ในการอนุรักษ์ วัฒนธรรมและ ประเพณีไทย - เพื่ออนุรักษ์ วัฒนธรรมและ ประเพณีไทยให้ คงอยู่สืบไป | จัดกิจกรรมงานประเพณีให้ โรงเรียนในเขตเทศบาล และประชาชนได้มีส่วนร่วม อย่างน้อย 3 กิจกรรม ได้แก่ - ประกวดประดิษฐ์กระทง - การประกวดนางนพมาศ - มหรสพ/การแสดง ศิลปวัฒนธรรมไทย | 3,000,000 | 3,000,000 | 3,000,000 | 3,000,000 | 3,000,000 | - จำนวน กิจกรรม - ระดับความ พึงพอใจของ ผู้เข้าร่วม กิจกรรม | - ประชาชนมีส่วนร่วม ในการอนุรักษ์และ สืบสานวัฒนธรรม ประเพณีไทย - วัฒนธรรมและ ประเพณีไทยได้รับ การอนุรักษ์ให้คงอยู่ สืบไป | กองการศึกษา |

1. ยุทธศาสตร์ด้านการศึกษาศาสนา และวัฒนธรรม

แผนงานการศาสนา วัฒนธรรมและนันทนาการ

แบบ ผ.02

| ที่ | โครงการ/กิจกรรม | วัตถุประสงค์ | เป้าหมาย (ผลผลิตของโครงการ) | งบประมาณ | | | | | ตัวชี้วัด (KPI) | ผลที่คาดว่าจะได้รับ | หน่วยงาน รับผิดชอบหลัก |
|-----|---|---|--|---------------|---------------|---------------|---------------|---------------|---|---|---------------------------|
| | | | | 2566 (บาท) | 2567 (บาท) | 2568 (บาท) | 2569 (บาท) | 2570 (บาท) | | | |
| | 3.5 โครงการประเพณี ตักบาตรพระสงฆ์ ทางเรือ | - เพื่อส่งเสริมให้ ประชาชนมีส่วนร่วม ในการอนุรักษ์ วัฒนธรรมและ ประเพณีไทย - เพื่ออนุรักษ์ วัฒนธรรมและ ประเพณีไทยให้ คงอยู่สืบไป | จัดงานประเพณีในโอกาส วันออกพรรษาและหลังวัน ออกพรรษา โดยจัดกิจกรรม ต่างๆ อย่างน้อย 4 กิจกรรม ได้แก่ - ทำบุญตักบาตรพระสงฆ์ ทางเรือ - การประกวดเรือสวยงาม - มหรสพ/การแสดง ศิลปวัฒนธรรม - จัดนิทรรศการ | 1,500,000 | 1,500,000 | 1,500,000 | 1,500,000 | 1,500,000 | - จำนวน กิจกรรม - ระดับความ พึงพอใจของ ผู้เข้าร่วม กิจกรรม | - ประชาชนมีส่วนร่วม ในการอนุรักษ์และ สืบสานวัฒนธรรม ประเพณีไทย - วัฒนธรรมและ ประเพณีไทยได้รับ การอนุรักษ์ให้คงอยู่ สืบไป | กองการศึกษา |

แบบ ผ. 02

ยุทธศาสตร์ด้านการพัฒนาโครงสร้างพื้นฐาน
และความปลอดภัย

รายละเอียดโครงการพัฒนา
แผนพัฒนาท้องถิ่น (พ.ศ.2566-2570)
เทศบาลนครปากเกร็ด

แบบ ผ.02

ยุทธศาสตร์จังหวัด : ยุทธศาสตร์ที่ 1 พัฒนาจังหวัดสู่เมืองน่าอยู่ที่มีความมั่นคง ปลอดภัย และทันสมัย เพื่อเป็นต้นแบบเมืองแห่งอนาคต

ยุทธศาสตร์การพัฒนา อปท. ในเขตจังหวัด : ยุทธศาสตร์ที่ 1 พัฒนาเมืองนนทบุรี เพื่อการอยู่อาศัยของประชาชนอย่างมีความสุข

2. ยุทธศาสตร์ด้านการพัฒนาโครงสร้างพื้นฐานและความปลอดภัย

แผนงานบริหารงานทั่วไป

| ที่ | โครงการ/กิจกรรม | วัตถุประสงค์ | เป้าหมาย (ผลผลิตของโครงการ) | งบประมาณ | | | | | ตัวชี้วัด (KPI) | ผลที่คาดว่าจะได้รับ | หน่วยงาน รับผิดชอบ หลัก |
|-----|--|--|---|---------------|---------------|---------------|---------------|---------------|---|---|--|
| | | | | 2566 (บาท) | 2567 (บาท) | 2568 (บาท) | 2569 (บาท) | 2570 (บาท) | | | |
| 1 | โครงการสนับสนุน กิจการจราจร 1.1 โครงการป้องกัน และลดอุบัติเหตุ ทางถนนช่วงเทศกาล ปีใหม่และสงกรานต์ | - เพื่ออำนวยความสะดวก และลดอุบัติเหตุ ประชาชนที่เดินทาง สัญจรในช่วงเทศกาล - เพื่อรณรงค์ให้ ประชาชนมีความ ตื่นตัวและตระหนัก ถึงความปลอดภัยใน การใช้รถใช้ถนน ในช่วงเทศกาล | - ตั้งจุดอำนวยความสะดวก และบริการ ประชาชนที่เดินทางสัญจร ในช่วงเทศกาลปีใหม่ จำนวน 1 ครั้ง ในช่วง เทศกาลสงกรานต์ จำนวน 1 ครั้ง - จัดทำป้ายประชาสัมพันธ์ แจ้งอุบัติเหตุตามชุมชน ไม่น้อยกว่า 4 ป้าย | 200,000 | 200,000 | 200,000 | 200,000 | 200,000 | - จำนวนครั้งที่ตั้งจุดบริการ - จำนวน ป้ายที่ ประชาสัมพันธ์ | - ประชาชนมีความ ปลอดภัยในชีวิต และทรัพย์สิน ลดอุบัติเหตุ อุบัติภัย ในช่วงเทศกาล | สำนักปลัด เทศบาล กองวิชาการ และแผนงาน |

2. ยุทธศาสตร์ด้านการพัฒนาโครงสร้างพื้นฐานและความปลอดภัย

แบบ ผ.02

แผนงานการรักษาความสงบภายใน

| ที่ | โครงการ/กิจกรรม | วัตถุประสงค์ | เป้าหมาย (ผลผลิตของโครงการ) | งบประมาณ | | | | | ตัวชี้วัด (KPI) | ผลที่คาดว่าจะได้รับ | หน่วยงาน รับผิดชอบหลัก |
|-----|--|--|---|---------------|---------------|---------------|---------------|---------------|---|--|---------------------------|
| | | | | 2566 (บาท) | 2567 (บาท) | 2568 (บาท) | 2569 (บาท) | 2570 (บาท) | | | |
| 1 | โครงการพัฒนาและบำรุงรักษาระบบปฏิบัติการและอุปกรณ์กล้องโทรทัศน์วงจรปิด CCTV | <p>- เพื่อให้ระบบการปฏิบัติงานกล้องโทรทัศน์วงจรปิด CCTV ของเทศบาลนครปากเกร็ดสามารถทำงานได้อย่างต่อเนื่องและมีประสิทธิภาพ</p> <p>- เพื่อให้ระบบการจัดการน้ำสามารถทำงานได้อย่างมีประสิทธิภาพ</p> | <p>บำรุงรักษาระบบปฏิบัติการและอุปกรณ์กล้องโทรทัศน์ CCTV จำนวน 3 รายการ ดังนี้</p> <p>1. บำรุงรักษาระบบปฏิบัติการ/ระบบกล้องโทรทัศน์ CCTV ดังนี้</p> <ul style="list-style-type: none">ศูนย์ควบคุมกล้องวงจรปิด จำนวน 286 กล้องชุมชนและถนนติวานนท์ จำนวน 287 กล้องบริเวณอาคารสำนักงานเทศบาลนครปากเกร็ด จำนวน 46 กล้องบริเวณศูนย์ราชการเทศบาลนครปากเกร็ด (ซอยติวานนท์-ปากเกร็ด 1) จำนวน 20 กล้อง | 2,045,000 | 2,045,000 | 2,045,000 | 2,045,000 | 2,045,000 | <p>- จำนวนกล้องวงจรปิดที่ได้รับการดูแลและบำรุงรักษา</p> | <p>- ระบบการปฏิบัติงานกล้องโทรทัศน์วงจรปิด CCTV ของศูนย์ควบคุมกล้องวงจรปิดสามารถทำงานได้อย่างต่อเนื่องและมีประสิทธิภาพ</p> <p>- ระบบการจัดการน้ำทำงานได้อย่างต่อเนื่องและมีประสิทธิภาพ</p> | สำนักงานการช่าง |

2. ยุทธศาสตร์ด้านการพัฒนาโครงสร้างพื้นฐานและความปลอดภัย

แผนงานการรักษาความสงบภายใน

แบบ ผ.02

| ที่ | โครงการ/กิจกรรม | วัตถุประสงค์ | เป้าหมาย (ผลผลิตของโครงการ) | งบประมาณ | | | | | ตัวชี้วัด (KPI) | ผลที่คาดว่าจะได้รับ | หน่วยงาน รับผิดชอบหลัก |
|-----|-----------------|--|--|---------------|---------------|---------------|---------------|---------------|--------------------|--|---------------------------|
| | | | | 2566 (บาท) | 2567 (บาท) | 2568 (บาท) | 2569 (บาท) | 2570 (บาท) | | | |
| | | | 2. บำรุงรักษาระบบกล้องโทรทัศน์วงจรปิดและระบบการจัดการน้ำ จำนวน 1 ระบบ | 360,000 | 360,000 | 360,000 | 360,000 | 360,000 | | | |
| | | - เพื่อให้ระบบการปฏิบัติงานกล้องโทรทัศน์วงจรปิด CCTV บริเวณสวนสมเด็จพระเจ้า สามารถทำงานได้อย่างต่อเนื่องและมีประสิทธิภาพ | 3. จัดจ้างผู้ดูแลบำรุงรักษาระบบปฏิบัติการกล้องโทรทัศน์วงจรปิดบริเวณสวนสมเด็จพระเจ้า จำนวน 12 กล้อง และค่าบริการจัดเก็บสัญญาณภาพผ่านระบบเครือข่ายอินเทอร์เน็ตในรูปแบบ Cloud Computing | 280,000 | 280,000 | 280,000 | 280,000 | 280,000 | | - ระบบการปฏิบัติงานกล้องโทรทัศน์วงจรปิด CCTV บริเวณสวนสมเด็จพระเจ้า สามารถทำงานได้อย่างต่อเนื่องและมีประสิทธิภาพ | |

2. ยุทธศาสตร์ด้านการพัฒนาโครงสร้างพื้นฐานและความปลอดภัย

แบบ ผ.02

แผนงานอุตสาหกรรมและการโยธา

| ที่ | โครงการ/กิจกรรม | วัตถุประสงค์ | เป้าหมาย (ผลผลิตของโครงการ) | งบประมาณ | | | | | ตัวชี้วัด (KPI) | ผลที่คาดว่าจะได้รับ | หน่วยงาน รับผิดชอบหลัก |
|-----|---|--|--|---------------|---------------|---------------|---------------|---------------|--------------------|------------------------------------|---------------------------|
| | | | | 2566 (บาท) | 2567 (บาท) | 2568 (บาท) | 2569 (บาท) | 2570 (บาท) | | | |
| 1 | โครงการก่อสร้างและปรับปรุงถนนและท่อระบายน้ำ | | | | | | | | | | |
| 1.1 | โครงการปรับปรุงถนน คสล. และท่อระบายน้ำ บริเวณหลังโรงเรียนวัดกู่ | - เพื่ออำนวยความสะดวกในการคมนาคมสำหรับประชาชนภายในเขตพื้นที่รับผิดชอบของเทศบาล | - ปรับปรุงถนน คสล. กว้างประมาณ 2.50 ม. ยาวประมาณ 157.00 ม. หนา 0.15 ม. พื้นที่ประมาณ 378.00 ตร.ม. (ไม่รวมพื้นที่บ่อพัก คสล.) และวางท่อระบายน้ำ HDPE Ø 0.60 ม. พร้อมบ่อพัก คสล. ความยาวประมาณ 157.00 ม. | 1,700,000 | - | - | - | - | - ความยาวถนน | - ประชาชนได้รับความสะดวกในการสัญจร | สำนักงานช่าง |

2. ยุทธศาสตร์ด้านการพัฒนาโครงสร้างพื้นฐานและความปลอดภัย

แบบ ผ.02

แผนงานอุตสาหกรรมและการโยธา

| ที่ | โครงการ/กิจกรรม | วัตถุประสงค์ | เป้าหมาย (ผลผลิตของโครงการ) | งบประมาณ | | | | | ตัวชี้วัด (KPI) | ผลที่คาดว่าจะได้รับ | หน่วยงาน รับผิดชอบหลัก |
|-----|---|--|--|---------------|---------------|---------------|---------------|---------------|--------------------|------------------------------------|---------------------------|
| | | | | 2566 (บาท) | 2567 (บาท) | 2568 (บาท) | 2569 (บาท) | 2570 (บาท) | | | |
| | 1.2 โครงการปรับปรุงถนน คสล. และท่อระบายน้ำ บริเวณซอยมติชน | - เพื่ออำนวยความสะดวกในการคมนาคมสำหรับประชาชนภายในเขตพื้นที่รับผิดชอบของเทศบาล | - ปรับปรุงถนน คสล. กว้างประมาณ 4.10 ม. ยาวประมาณ 396.00 ม. หน้า 0.15 ม. พื้นที่ประมาณ 1,526.00 ตร.ม. (ไม่รวมพื้นที่บ่อพัก คสล.) และวางท่อระบายน้ำ คสล. Ø 1.20 ม. พร้อมบ่อพัก คสล. ความยาวประมาณ 396.00 ม. ก่อสร้างรางวี คสล. กว้าง 0.50 ม. | 29,000,000 | - | - | - | - | - ความยาวถนน | - ประชาชนได้รับความสะดวกในการสัญจร | สำนักงานช่าง |

2. ยุทธศาสตร์ด้านการพัฒนาโครงสร้างพื้นฐานและความปลอดภัย

แบบ ผ.02

แผนงานอุตสาหกรรมและการโยธา

| ที่ | โครงการ/กิจกรรม | วัตถุประสงค์ | เป้าหมาย (ผลผลิตของโครงการ) | งบประมาณ | | | | | ตัวชี้วัด (KPI) | ผลที่คาดว่าจะได้รับ | หน่วยงาน รับผิดชอบหลัก |
|-----|---|--|---|---------------|---------------|---------------|---------------|---------------|--------------------|------------------------------------|---------------------------|
| | | | | 2566 (บาท) | 2567 (บาท) | 2568 (บาท) | 2569 (บาท) | 2570 (บาท) | | | |
| | 1.3 โครงการปรับปรุงถนน คสล. และท่อระบายน้ำ บริเวณหมู่บ้านเปี่ยมสุข (ถนนเมน) ถนนสุขาประชาสรรค์ 2 | - เพื่ออำนวยความสะดวกในการคมนาคมสำหรับประชาชนภายในเขตพื้นที่รับผิดชอบของเทศบาล | - ปรับปรุงถนน คสล. กว้างประมาณ 5.00 - 7.00 ม. ยาวประมาณ 770.00 ม. หนา 0.15 ม. พื้นที่ประมาณ 4,125.00 ตร.ม. (ไม่รวมพื้นที่บ่อพัก คสล.) และวางท่อระบายน้ำ HDPE Ø 0.80 ม. พร้อมบ่อพัก คสล. ทั้งสองฝั่ง ความยาวรวมประมาณ 1,540.00 ม. และก่อสร้างรางวี คสล. กว้างประมาณ 0.50 ม. ทั้งสองฝั่ง ก่อสร้างบ่อสูบน้ำ คสล. พร้อมเครื่องสูบน้ำไฟฟ้า จำนวน 2 เครื่อง จำนวน 1 จุด | 30,000,000 | - | - | - | - | - ความยาวถนน | - ประชาชนได้รับความสะดวกในการสัญจร | สำนักงานช่าง |

2. ยุทธศาสตร์ด้านการพัฒนาโครงสร้างพื้นฐานและความปลอดภัย

แบบ ผ.02

แผนงานอุตสาหกรรมและการโยธา

| ที่ | โครงการ/กิจกรรม | วัตถุประสงค์ | เป้าหมาย (ผลผลิตของโครงการ) | งบประมาณ | | | | | ตัวชี้วัด (KPI) | ผลที่คาดว่าจะได้รับ | หน่วยงาน รับผิดชอบหลัก |
|-----|--|--|--|---------------|---------------|---------------|---------------|---------------|--------------------|------------------------------------|---------------------------|
| | | | | 2566 (บาท) | 2567 (บาท) | 2568 (บาท) | 2569 (บาท) | 2570 (บาท) | | | |
| | 1.4 โครงการก่อสร้างถนน คสล. และท่อระบายน้ำ บริเวณถนนสุขาประชาสรรค์ 3 แยกซอยสมเอก | - เพื่ออำนวยความสะดวกในการคมนาคมสำหรับประชาชนภายในเขตพื้นที่รับผิดชอบของเทศบาล | - ก่อสร้างถนน คสล. กว้างประมาณ 4.50 - 5.00 ม. ยาวประมาณ 284.00 ม. หน้า 0.15 ม. พื้นที่ประมาณ 1,356.00 ตร.ม. (ไม่รวมพื้นที่บ่อพัก คสล.) และวางท่อระบายน้ำ คสล. Ø 0.60 ม. พร้อมบ่อพัก คสล. ทั้งสองฝั่งความยาวรวมประมาณ 568.00 ม. และก่อสร้างรางวี คสล. กว้าง 0.50 ม. ทั้งสองฝั่ง | 4,700,000 | - | - | - | - | - ความยาวถนน | - ประชาชนได้รับความสะดวกในการสัญจร | สำนักงานช่าง |

2. ยุทธศาสตร์ด้านการพัฒนาโครงสร้างพื้นฐานและความปลอดภัย

แบบ ผ.02

แผนงานอุตสาหกรรมและการโยธา

| ที่ | โครงการ/กิจกรรม | วัตถุประสงค์ | เป้าหมาย (ผลผลิตของโครงการ) | งบประมาณ | | | | | ตัวชี้วัด (KPI) | ผลที่คาดว่าจะได้รับ | หน่วยงาน รับผิดชอบหลัก |
|-----|--|--|--|---------------|---------------|---------------|---------------|---------------|--------------------|------------------------------------|---------------------------|
| | | | | 2566 (บาท) | 2567 (บาท) | 2568 (บาท) | 2569 (บาท) | 2570 (บาท) | | | |
| | 1.5 โครงการก่อสร้างถนน คสล. และท่อระบายน้ำ บริเวณถนนสุขาประชาสรรค์ 3 แยกซอยสมเอก (ระยะที่ 1) | - เพื่ออำนวยความสะดวกในการคมนาคมสำหรับประชาชนภายในเขตพื้นที่รับผิดชอบของเทศบาล | - ก่อสร้างถนน คสล. กว้างประมาณ 3.50 - 5.50 ม. ยาวประมาณ 472.00 ม. หน้า 0.15 ม. พื้นที่ประมาณ 2,068.00 ตร.ม. (ไม่รวมพื้นที่บ่อพัก คสล.) และวางท่อระบายน้ำ คสล. Ø 0.60 ม. พร้อมบ่อพัก คสล. ทั้งสองฝั่งความยาวรวมประมาณ 944.00 ม. และก่อสร้างรางวี คสล. กว้าง 0.50 ม. ทั้งสองฝั่ง | 7,500,000 | - | - | - | - | - ความยาวถนน | - ประชาชนได้รับความสะดวกในการสัญจร | สำนักงานช่าง |

2. ยุทธศาสตร์ด้านการพัฒนาโครงสร้างพื้นฐานและความปลอดภัย

แบบ ผ.02

แผนงานอุตสาหกรรมและการโยธา

| ที่ | โครงการ/กิจกรรม | วัตถุประสงค์ | เป้าหมาย (ผลผลิตของโครงการ) | งบประมาณ | | | | | ตัวชี้วัด (KPI) | ผลที่คาดว่าจะได้รับ | หน่วยงาน รับผิดชอบหลัก |
|-----|--|--|---|---------------|---------------|---------------|---------------|---------------|--------------------|------------------------------------|---------------------------|
| | | | | 2566 (บาท) | 2567 (บาท) | 2568 (บาท) | 2569 (บาท) | 2570 (บาท) | | | |
| | 1.6 โครงการก่อสร้างถนน คสล. และท่อระบายน้ำบริเวณซอยพระแม่มหาราษฎร์ 24 แยกขวา เชื่อมซอยพระแม่มหาราษฎร์ 10/9 | - เพื่ออำนวยความสะดวกในการคมนาคมสำหรับประชาชนภายในเขตพื้นที่รับผิดชอบของเทศบาล | - ก่อสร้างถนน คสล. กว้างประมาณ 5.00 ม. ยาวประมาณ 717.00 ม. หน้า 0.15 ม. พื้นที่ประมาณ 3,533.00 ตร.ม. (ไม่รวมพื้นที่บ่อพัก คสล.) และวางท่อระบายน้ำ คสล. Ø 0.60 ม. พร้อมบ่อพัก คสล. ทั้งสองฝั่งความยาวรวมประมาณ 1,434.00 ม. และก่อสร้างรางวี คสล. กว้าง 0.50 ม. ทั้งสองฝั่ง | 11,120,000 | - | - | - | - | - ความยาวถนน | - ประชาชนได้รับความสะดวกในการสัญจร | สำนักงานช่าง |

2. ยุทธศาสตร์ด้านการพัฒนาโครงสร้างพื้นฐานและความปลอดภัย

แบบ ผ.02

แผนงานอุตสาหกรรมและการโยธา

| ที่ | โครงการ/กิจกรรม | วัตถุประสงค์ | เป้าหมาย (ผลผลิตของโครงการ) | งบประมาณ | | | | | ตัวชี้วัด (KPI) | ผลที่คาดว่าจะได้รับ | หน่วยงาน รับผิดชอบหลัก |
|-----|--|--|---|---------------|---------------|---------------|---------------|---------------|--------------------|------------------------------------|---------------------------|
| | | | | 2566 (บาท) | 2567 (บาท) | 2568 (บาท) | 2569 (บาท) | 2570 (บาท) | | | |
| | 1.7 โครงการก่อสร้างถนน คสล. และท่อระบายน้ำ บริเวณซอยศรีสมาน 8 แยกซ้าย 1 เชื่อมซอยพระพิชิตโรคาพาธ | - เพื่ออำนวยความสะดวกในการคมนาคมสำหรับประชาชนภายในเขตพื้นที่รับผิดชอบของเทศบาล | - ก่อสร้างถนน คสล. กว้างประมาณ 4.00 ม. ยาวประมาณ 103.00 ม. หน้า 0.15 ม. พื้นที่ประมาณ 404.00 ตร.ม. (ไม่รวมพื้นที่บ่อพัก คสล.) และวางท่อระบายน้ำ คสล. Ø 0.60 ม. พร้อมบ่อพัก คสล. ทั้งสองฝั่งความยาวรวมประมาณ 210.00 ม. และก่อสร้างรางวี คสล. กว้าง 0.50 ม. ทั้งสองฝั่ง | 1,490,000 | - | - | - | - | - ความยาวถนน | - ประชาชนได้รับความสะดวกในการสัญจร | สำนักงานช่าง |

2. ยุทธศาสตร์ด้านการพัฒนาโครงสร้างพื้นฐานและความปลอดภัย

แบบ ผ.02

แผนงานอุตสาหกรรมและการโยธา

| ที่ | โครงการ/กิจกรรม | วัตถุประสงค์ | เป้าหมาย (ผลผลิตของโครงการ) | งบประมาณ | | | | | ตัวชี้วัด (KPI) | ผลที่คาดว่าจะได้รับ | หน่วยงาน รับผิดชอบหลัก |
|-----|--|--|--|---------------|---------------|---------------|---------------|---------------|--------------------|------------------------------------|---------------------------|
| | | | | 2566 (บาท) | 2567 (บาท) | 2568 (บาท) | 2569 (บาท) | 2570 (บาท) | | | |
| | 1.8 โครงการก่อสร้างถนน คสล. และท่อระบายน้ำ บริเวณถนนสุขาประชาสรรค์ 3 แยกซอยสมเอก (ระยะที่ 2) | - เพื่ออำนวยความสะดวกในการคมนาคมสำหรับประชาชนภายในเขตพื้นที่รับผิดชอบของเทศบาล | - ก่อสร้างถนน คสล. กว้างประมาณ 4.50 - 6.00 ม. ยาวประมาณ 334.00 ม. หน้า 0.15 ม. พื้นที่ประมาณ 1,818.00 ตร.ม. (ไม่รวมพื้นที่บ่อพัก คสล.) และวางท่อระบายน้ำ คสล. Ø 0.60 ม. พร้อมบ่อพัก คสล. ทั้งสองฝั่งความยาวรวมประมาณ 668.00 ม. และก่อสร้างรางวี คสล. กว้าง 0.50 ม. ทั้งสองฝั่ง | - | 5,600,000 | - | - | - | - ความยาวถนน | - ประชาชนได้รับความสะดวกในการสัญจร | สำนักงานช่าง |

2. ยุทธศาสตร์ด้านการพัฒนาโครงสร้างพื้นฐานและความปลอดภัย

แบบ ผ.02

แผนงานอุตสาหกรรมและการโยธา

| ที่ | โครงการ/กิจกรรม | วัตถุประสงค์ | เป้าหมาย (ผลผลิตของโครงการ) | งบประมาณ | | | | | ตัวชี้วัด (KPI) | ผลที่คาดว่าจะได้รับ | หน่วยงาน รับผิดชอบหลัก |
|-----|--|--|--|---------------|---------------|---------------|---------------|---------------|--------------------|------------------------------------|---------------------------|
| | | | | 2566 (บาท) | 2567 (บาท) | 2568 (บาท) | 2569 (บาท) | 2570 (บาท) | | | |
| | 1.9 โครงการก่อสร้างถนน คสล. และท่อระบายน้ำ บริเวณถนนสุขาประชาสรรค์ 3 แยกซอยสมเอก (ระยะที่ 3) | - เพื่ออำนวยความสะดวกในการคมนาคมสำหรับประชาชนภายในเขตพื้นที่รับผิดชอบของเทศบาล | - ก่อสร้างถนน คสล. กว้างประมาณ 3.00 - 5.00 ม. ยาวประมาณ 298.00 ม. หน้า 0.15 ม. พื้นที่ประมาณ 1,088.00 ตร.ม. (ไม่รวมพื้นที่บ่อพัก คสล.) และวางท่อระบายน้ำ คสล. Ø 0.60 ม. พร้อมบ่อพัก คสล. ทั้งสองฝั่งความยาวรวมประมาณ 596.00 ม. และก่อสร้างรางวี คสล. กว้าง 0.50 ม. ทั้งสองฝั่ง | - | 4,600,000 | - | - | - | - ความยาวถนน | - ประชาชนได้รับความสะดวกในการสัญจร | สำนักงานช่าง |

2. ยุทธศาสตร์ด้านการพัฒนาโครงสร้างพื้นฐานและความปลอดภัย

แบบ ผ.02

แผนงานอุตสาหกรรมและการโยธา

| ที่ | โครงการ/กิจกรรม | วัตถุประสงค์ | เป้าหมาย (ผลผลิตของโครงการ) | งบประมาณ | | | | | ตัวชี้วัด (KPI) | ผลที่คาดว่าจะได้รับ | หน่วยงาน รับผิดชอบหลัก |
|-----|--|--|--|---------------|---------------|---------------|---------------|---------------|--------------------|------------------------------------|---------------------------|
| | | | | 2566 (บาท) | 2567 (บาท) | 2568 (บาท) | 2569 (บาท) | 2570 (บาท) | | | |
| | 1.10 โครงการปรับปรุงถนน คสล. และท่อระบายน้ำ บริเวณหมู่บ้านวัฒนสุข ถนนเลี่ยงเมือง - ปากเกร็ด 31 | - เพื่ออำนวยความสะดวกในการคมนาคมสำหรับประชาชนภายในเขตพื้นที่รับผิดชอบของเทศบาล | - ปรับปรุงถนน คสล. กว้างประมาณ 5.00 ม. ยาวประมาณ 420.00 ม. หน้า 0.15 ม. พื้นที่ประมาณ 2,055.00 ตร.ม. (ไม่รวมพื้นที่บ่อพัก คสล.) และวางท่อระบายน้ำ HDPE Ø 0.60 ม. พร้อมบ่อพัก คสล. ทั้งสองฝั่ง ความยาวรวมประมาณ 840.00 ม. และก่อสร้างรางวี คสล. กว้าง 0.50 ม. ทั้งสองฝั่ง และระบบบำบัดน้ำเสีย จำนวน 1 จุด | - | 17,300,000 | - | - | - | - ความยาวถนน | - ประชาชนได้รับความสะดวกในการสัญจร | สำนักงานช่าง |

2. ยุทธศาสตร์ด้านการพัฒนาโครงสร้างพื้นฐานและความปลอดภัย

แบบ ผ.02

แผนงานอุตสาหกรรมและการโยธา

| ที่ | โครงการ/กิจกรรม | วัตถุประสงค์ | เป้าหมาย (ผลผลิตของโครงการ) | งบประมาณ | | | | | ตัวชี้วัด (KPI) | ผลที่คาดว่าจะได้รับ | หน่วยงาน รับผิดชอบหลัก |
|-----|---|--|--|---------------|---------------|---------------|---------------|---------------|--------------------|------------------------------------|---------------------------|
| | | | | 2566 (บาท) | 2567 (บาท) | 2568 (บาท) | 2569 (บาท) | 2570 (บาท) | | | |
| | 1.11 โครงการก่อสร้างถนน คสล. และท่อระบายน้ำ บริเวณถนนสุขาประชาสรรค์ 3 แยกซอยสมเอก (ระยะที่ 4) | - เพื่ออำนวยความสะดวกในการคมนาคมสำหรับประชาชนภายในเขตพื้นที่รับผิดชอบของเทศบาล | - ก่อสร้างถนน คสล. กว้างประมาณ 3.00 - 4.50 ม. ยาวประมาณ 526.00 ม. หน้า 0.15 ม. พื้นที่ประมาณ 2,030.00 ตร.ม. (ไม่รวมพื้นที่บ่อพัก คสล.) และวางท่อระบายน้ำ คสล. Ø 0.60 ม. พร้อมบ่อพัก คสล. ทั้งสองฝั่งความยาวรวมประมาณ 1,052.00 ม. และก่อสร้างรางวี คสล. กว้าง 0.50 ม. ทั้งสองฝั่ง | - | - | 7,800,000 | - | - | - ความยาวถนน | - ประชาชนได้รับความสะดวกในการสัญจร | สำนักงานช่าง |

2. ยุทธศาสตร์ด้านการพัฒนาโครงสร้างพื้นฐานและความปลอดภัย

แบบ ผ.02

แผนงานอุตสาหกรรมและการโยธา

| ที่ | โครงการ/กิจกรรม | วัตถุประสงค์ | เป้าหมาย (ผลผลิตของโครงการ) | งบประมาณ | | | | | ตัวชี้วัด (KPI) | ผลที่คาดว่าจะได้รับ | หน่วยงาน รับผิดชอบหลัก |
|-----|--|--|---|---------------|---------------|---------------|---------------|---------------|--------------------|------------------------------------|---------------------------|
| | | | | 2566 (บาท) | 2567 (บาท) | 2568 (บาท) | 2569 (บาท) | 2570 (บาท) | | | |
| | 1.12 โครงการก่อสร้างถนน คสล. และท่อระบายน้ำบริเวณซอยติวานนท์ - ปากเกร็ด 34 (ขอยงบประมาณ 1) | - เพื่ออำนวยความสะดวกในการคมนาคมสำหรับประชาชนภายในเขตพื้นที่รับผิดชอบของเทศบาล | - ก่อสร้างถนน คสล. กว้างประมาณ 4.00 ม. ยาวประมาณ 90.00 ม. หนา 0.15 ม. พื้นที่ประมาณ 352.00 ตร.ม. (ไม่รวมพื้นที่บ่อพัก คสล.) และวางท่อระบายน้ำ คสล. Ø 0.60 ม. พร้อมบ่อพัก คสล. ทั้งสองฝั่งความยาวรวมประมาณ 180.00 ม. และก่อสร้างรางวี คสล. กว้าง 0.50 ม. ทั้งสองฝั่ง | - | - | 1,400,000 | - | - | - ความยาวถนน | - ประชาชนได้รับความสะดวกในการสัญจร | สำนักงานช่าง |

2. ยุทธศาสตร์ด้านการพัฒนาโครงสร้างพื้นฐานและความปลอดภัย

แบบ ผ.02

แผนงานอุตสาหกรรมและการโยธา

| ที่ | โครงการ/กิจกรรม | วัตถุประสงค์ | เป้าหมาย (ผลผลิตของโครงการ) | งบประมาณ | | | | | ตัวชี้วัด (KPI) | ผลที่คาดว่าจะได้รับ | หน่วยงาน รับผิดชอบหลัก |
|-----|---|--|--|---------------|---------------|---------------|---------------|---------------|--------------------|------------------------------------|---------------------------|
| | | | | 2566 (บาท) | 2567 (บาท) | 2568 (บาท) | 2569 (บาท) | 2570 (บาท) | | | |
| | 1.13 โครงการก่อสร้างถนน คสล. และท่อระบายน้ำบริเวณซอยติวานนท์ - ปากเกร็ด 34 (ขอยงบประมาณ 11) | - เพื่ออำนวยความสะดวกในการคมนาคมสำหรับประชาชนภายในเขตพื้นที่รับผิดชอบของเทศบาล | - ก่อสร้างถนน คสล. กว้างประมาณ 4.00 ม. ยาวประมาณ 120.00 ม. หนา 0.15 ม. พื้นที่ประมาณ 470.00 ตร.ม. (ไม่รวมพื้นที่บ่อพัก คสล.) และวางท่อระบายน้ำ คสล. Ø 0.60 ม. พร้อมบ่อพัก คสล. ทั้งสองฝั่งความยาวรวมประมาณ 240.00 ม. และก่อสร้างรางวี คสล. กว้าง 0.50 ม. ทั้งสองฝั่ง | - | - | - | 1,940,000 | - | - ความยาวถนน | - ประชาชนได้รับความสะดวกในการสัญจร | สำนักงานช่าง |

2. ยุทธศาสตร์ด้านการพัฒนาโครงสร้างพื้นฐานและความปลอดภัย

แบบ ผ.02

แผนงานอุตสาหกรรมและการโยธา

| ที่ | โครงการ/กิจกรรม | วัตถุประสงค์ | เป้าหมาย (ผลผลิตของโครงการ) | งบประมาณ | | | | | ตัวชี้วัด (KPI) | ผลที่คาดว่าจะได้รับ | หน่วยงาน รับผิดชอบหลัก |
|-----|--|--|---|---------------|---------------|---------------|---------------|---------------|--------------------|------------------------------------|---------------------------|
| | | | | 2566 (บาท) | 2567 (บาท) | 2568 (บาท) | 2569 (บาท) | 2570 (บาท) | | | |
| | 1.14 โครงการก่อสร้างถนน คสล. และท่อระบายน้ำบริเวณซอยวิจิตรพงษ์ (หมู่บ้านเพชรวัฒนะ) | - เพื่ออำนวยความสะดวกในการคมนาคมสำหรับประชาชนภายในเขตพื้นที่รับผิดชอบของเทศบาล | - ก่อสร้างถนน คสล. กว้างประมาณ 5.00 ม. ยาวประมาณ 270.00 ม. หน้า 0.15 ม. พื้นที่ประมาณ 1,350.00 ตร.ม. (ไม่รวมพื้นที่บ่อพัก คสล.) และวางท่อระบายน้ำ คสล. Ø 0.60 ม. พร้อมบ่อพัก คสล. ทั้งสองฝั่งความยาวรวมประมาณ 540.00 ม. และก่อสร้างรางวี คสล. กว้าง 0.50 ม. ทั้งสองฝั่ง | - | - | - | - | 4,200,000 | - ความยาวถนน | - ประชาชนได้รับความสะดวกในการสัญจร | สำนักงานช่าง |

2. ยุทธศาสตร์ด้านการพัฒนาโครงสร้างพื้นฐานและความปลอดภัย

แบบ ผ.02

แผนงานอุตสาหกรรมและการโยธา

| ที่ | โครงการ/กิจกรรม | วัตถุประสงค์ | เป้าหมาย (ผลผลิตของโครงการ) | งบประมาณ | | | | | ตัวชี้วัด (KPI) | ผลที่คาดว่าจะได้รับ | หน่วยงาน รับผิดชอบหลัก |
|-----|--|--|---|---------------|---------------|---------------|---------------|---------------|--------------------|------------------------------------|---------------------------|
| | | | | 2566 (บาท) | 2567 (บาท) | 2568 (บาท) | 2569 (บาท) | 2570 (บาท) | | | |
| | 1.15 โครงการก่อสร้างถนน คสล. และท่อระบายน้ำ บริเวณซอยตรงข้ามซอยยืนยง (หมู่บ้านเพชรวัฒนะ) | - เพื่ออำนวยความสะดวกในการคมนาคมสำหรับประชาชนภายในเขตพื้นที่รับผิดชอบของเทศบาล | - ก่อสร้างถนน คสล. จำนวน 2 ช่วง ได้แก่ ช่วงที่ 1 ก่อสร้างถนน คสล. กว้างประมาณ 5.00 ม. ยาวประมาณ 355.00 ม. หน้า 0.15 ม. พื้นที่ประมาณ 1,775.00 ตร.ม. (ไม่รวมพื้นที่บ่อพัก คสล.) และวางท่อระบายน้ำ คสล. Ø 0.60 ม. พร้อมบ่อพัก คสล. ทั้งสองฝั่ง ความยาวรวมประมาณ 710.00 ม. และก่อสร้างรางวี คสล. กว้าง 0.50 ม. ทั้งสองฝั่ง ช่วงที่ 2 ก่อสร้างถนน คสล. (รางวีในผิวจราจร) กว้างประมาณ 3.50 ม. | - | - | - | - | 6,400,000 | - ความยาวถนน | - ประชาชนได้รับความสะดวกในการสัญจร | สำนักงานช่าง |

2. ยุทธศาสตร์ด้านการพัฒนาโครงสร้างพื้นฐานและความปลอดภัย

แผนงานอุตสาหกรรมและการโยธา

แบบ ผ.02

| ที่ | โครงการ/กิจกรรม | วัตถุประสงค์ | เป้าหมาย (ผลผลิตของโครงการ) | งบประมาณ | | | | | ตัวชี้วัด (KPI) | ผลที่คาดว่าจะได้รับ | หน่วยงาน รับผิดชอบหลัก |
|-----|-----------------|--------------|--|---------------|---------------|---------------|---------------|---------------|--------------------|---------------------|---------------------------|
| | | | | 2566 (บาท) | 2567 (บาท) | 2568 (บาท) | 2569 (บาท) | 2570 (บาท) | | | |
| | | | ยาวประมาณ 125.00 ม. หนา 0.15 ม. พื้นที่ประมาณ 437.50 ตร.ม. (ไม่รวมพื้นที่ บ่อพัก คสล.) และวางท่อ ระบายน้ำ คสล. Ø 0.60 ม. พร้อมบ่อพัก คสล. ฝังเดียว ความยาวประมาณ 125.00 ม. | | | | | | | | |

2. ยุทธศาสตร์ด้านการพัฒนาโครงสร้างพื้นฐานและความปลอดภัย

แบบ ผ.02

แผนงานอุตสาหกรรมและการโยธา

| ที่ | โครงการ/กิจกรรม | วัตถุประสงค์ | เป้าหมาย (ผลผลิตของโครงการ) | งบประมาณ | | | | | ตัวชี้วัด (KPI) | ผลที่คาดว่าจะได้รับ | หน่วยงาน รับผิดชอบหลัก |
|-----|---|--|--|---------------|---------------|---------------|---------------|---------------|--------------------|------------------------------------|---------------------------|
| | | | | 2566 (บาท) | 2567 (บาท) | 2568 (บาท) | 2569 (บาท) | 2570 (บาท) | | | |
| | 1.16 โครงการก่อสร้างถนน คสล. และท่อระบายน้ำบริเวณซอยติวานนท์ - ปากเกร็ด 34 (ขอยงบประมาณ 17) | - เพื่ออำนวยความสะดวกในการคมนาคมสำหรับประชาชนภายในเขตพื้นที่รับผิดชอบของเทศบาล | - ก่อสร้างถนน คสล. กว้างประมาณ 4.00 ม. ยาวประมาณ 317.00 ม. หนา 0.15 ม. พื้นที่ประมาณ 1,244.00 ตร.ม. (ไม่รวมพื้นที่บ่อพัก คสล.) และวางท่อระบายน้ำ คสล. Ø 0.60 ม. พร้อมบ่อพัก คสล. ทั้งสองฝั่งความยาวรวมประมาณ 634.00 ม. และก่อสร้างรางวี คสล. กว้าง 0.50 ม. ทั้งสองฝั่ง | - | - | - | - | 4,900,000 | - ความยาวถนน | - ประชาชนได้รับความสะดวกในการสัญจร | สำนักงานช่าง |

2. ยุทธศาสตร์ด้านการพัฒนาโครงสร้างพื้นฐานและความปลอดภัย

แบบ ผ.02

แผนงานอุตสาหกรรมและการโยธา

| ที่ | โครงการ/กิจกรรม | วัตถุประสงค์ | เป้าหมาย (ผลผลิตของโครงการ) | งบประมาณ | | | | | ตัวชี้วัด (KPI) | ผลที่คาดว่าจะได้รับ | หน่วยงาน รับผิดชอบหลัก |
|-----|--|--|--|---------------|---------------|---------------|---------------|---------------|--------------------|------------------------------------|---------------------------|
| | | | | 2566 (บาท) | 2567 (บาท) | 2568 (บาท) | 2569 (บาท) | 2570 (บาท) | | | |
| | 1.17 โครงการปรับปรุงถนนลาดยางแอสฟัลต์ติกคอนกรีต บริเวณหมู่บ้านพงษ์เพชร ซอยพงษ์เพชร 3/1 | - เพื่ออำนวยความสะดวกในการคมนาคมสำหรับประชาชนภายในเขตพื้นที่รับผิดชอบของเทศบาล | - ปรับปรุงถนนลาดยางแอสฟัลต์ติกคอนกรีต กว้างประมาณ 5.00 ม. ยาวประมาณ 235.00 ม. หน้า 0.05 ม. พื้นที่ประมาณ 1,152.00 ตร.ม. (ไม่รวมพื้นที่บ่อพัก คสล.) และวางท่อระบายน้ำ HDPE Ø 0.60 ม. พร้อมบ่อพัก คสล.ทั้งสองฝั่ง ความยาวรวมประมาณ 470.00 ม. และก่อสร้างรางวี คสล. กว้าง 0.50 ม. ทั้งสองฝั่ง | - | 5,900,000 | - | - | - | - ความยาวถนน | - ประชาชนได้รับความสะดวกในการสัญจร | สำนักงานช่าง |

2. ยุทธศาสตร์ด้านการพัฒนาโครงสร้างพื้นฐานและความปลอดภัย

แผนงานอุตสาหกรรมและการโยธา

แบบ ผ.02

| ที่ | โครงการ/กิจกรรม | วัตถุประสงค์ | เป้าหมาย (ผลผลิตของโครงการ) | งบประมาณ | | | | | ตัวชี้วัด (KPI) | ผลที่คาดว่าจะได้รับ | หน่วยงาน รับผิดชอบหลัก |
|-----|--|--|---|---------------|---------------|---------------|---------------|---------------|--------------------|------------------------------------|---------------------------|
| | | | | 2566 (บาท) | 2567 (บาท) | 2568 (บาท) | 2569 (บาท) | 2570 (บาท) | | | |
| | 1.18 โครงการปรับปรุงถนนลาดยางแอสฟัลต์ติกคอนกรีต บริเวณหมู่บ้านพงษ์เพชร ซอยพงษ์เพชร 6 | - เพื่ออำนวยความสะดวกในการคมนาคมสำหรับประชาชนภายในเขตพื้นที่รับผิดชอบของเทศบาล | - ปรับปรุงถนนลาดยางแอสฟัลต์ติกคอนกรีต กว้างประมาณ 5.00 ม. ยาวประมาณ 395.00 ม. หน้า 0.05 ม. พื้นที่ประมาณ 1,935.00 ตร.ม. (ไม่รวมพื้นที่บ่อพัก คสล.) และวางท่อระบายน้ำ HDPE Ø 0.60 ม. พร้อมบ่อพัก คสล. ทั้งสองฝั่ง ความยาวรวมประมาณ 790.00 ม. และก่อสร้างรางวี คสล. กว้าง 0.50 ม. ทั้งสองฝั่ง | - | 10,020,000 | - | - | - | - ความยาวถนน | - ประชาชนได้รับความสะดวกในการสัญจร | สำนักงานช่าง |

2. ยุทธศาสตร์ด้านการพัฒนาโครงสร้างพื้นฐานและความปลอดภัย

แบบ ผ.02

แผนงานอุตสาหกรรมและการโยธา

| ที่ | โครงการ/กิจกรรม | วัตถุประสงค์ | เป้าหมาย (ผลผลิตของโครงการ) | งบประมาณ | | | | | ตัวชี้วัด (KPI) | ผลที่คาดว่าจะได้รับ | หน่วยงาน รับผิดชอบหลัก |
|-----|--|--|---|---------------|---------------|---------------|---------------|---------------|--------------------|------------------------------------|---------------------------|
| | | | | 2566 (บาท) | 2567 (บาท) | 2568 (บาท) | 2569 (บาท) | 2570 (บาท) | | | |
| | 1.19 โครงการปรับปรุงถนนลาดยางแอสฟัลต์ติกคอนกรีต บริเวณหมู่บ้านพงษ์เพชร ซอยพงษ์เพชร 8 | - เพื่ออำนวยความสะดวกในการคมนาคมสำหรับประชาชนภายในเขตพื้นที่รับผิดชอบของเทศบาล | - ปรับปรุงถนนลาดยางแอสฟัลต์ติกคอนกรีต กว้างประมาณ 5.00 ม. ยาวประมาณ 150.00 ม. หน้า 0.05 ม. พื้นที่ประมาณ 735.00 ตร.ม. (ไม่รวมพื้นที่บ่อพัก คสล.) และวางท่อระบายน้ำ HDPE Ø 0.60 ม. พร้อมบ่อพัก คสล. ทั้งสองฝั่ง ความยาวรวมประมาณ 300.00 ม. และก่อสร้างรางวี คสล. กว้าง 0.50 ม. ทั้งสองฝั่ง | - | 4,030,000 | - | - | - | - ความยาวถนน | - ประชาชนได้รับความสะดวกในการสัญจร | สำนักงานช่าง |

2. ยุทธศาสตร์ด้านการพัฒนาโครงสร้างพื้นฐานและความปลอดภัย

แบบ ผ.02

แผนงานอุตสาหกรรมและการโยธา

| ที่ | โครงการ/กิจกรรม | วัตถุประสงค์ | เป้าหมาย (ผลผลิตของโครงการ) | งบประมาณ | | | | | ตัวชี้วัด (KPI) | ผลที่คาดว่าจะได้รับ | หน่วยงาน รับผิดชอบหลัก |
|-----|--|--|---|---------------|---------------|---------------|---------------|---------------|--------------------|------------------------------------|---------------------------|
| | | | | 2566 (บาท) | 2567 (บาท) | 2568 (บาท) | 2569 (บาท) | 2570 (บาท) | | | |
| | 1.20 โครงการปรับปรุงถนนลาดยางแอสฟัลติกคอนกรีต บริเวณหมู่บ้านประชาโนเวศน์ 2 ระยะ 3 (ถนนเมน) | - เพื่ออำนวยความสะดวกในการคมนาคมสำหรับประชาชนภายในเขตพื้นที่รับผิดชอบของเทศบาล | - ปรับปรุงถนนลาดยางแอสฟัลติกคอนกรีต กว้างประมาณ 7.50 ม. ยาวประมาณ 730.00 ม. หน้า 0.05 ม. พื้นที่ประมาณ 5,475.00 ตร.ม. (ไม่รวมพื้นที่บ่อพัก คสล.) และวางท่อระบายน้ำ HDPE Ø 1.00 ม. พร้อมบ่อพัก คสล. ทั้งสองฝั่งความยาวรวมประมาณ 1,480.00 ม. และปรับปรุงบ่อสูบน้ำ จำนวน 1 บ่อ | - | - | - | 40,000,000 | - | - ความยาวถนน | - ประชาชนได้รับความสะดวกในการสัญจร | สำนักงานช่าง |

2. ยุทธศาสตร์ด้านการพัฒนาโครงสร้างพื้นฐานและความปลอดภัย

แบบ ผ.02

แผนงานอุตสาหกรรมและการโยธา

| ที่ | โครงการ/กิจกรรม | วัตถุประสงค์ | เป้าหมาย (ผลผลิตของโครงการ) | งบประมาณ | | | | | ตัวชี้วัด (KPI) | ผลที่คาดว่าจะได้รับ | หน่วยงาน รับผิดชอบหลัก |
|-----|---|--|---|---------------|---------------|---------------|---------------|---------------|--------------------|------------------------------------|---------------------------|
| | | | | 2566 (บาท) | 2567 (บาท) | 2568 (บาท) | 2569 (บาท) | 2570 (บาท) | | | |
| | 1.21 โครงการปรับปรุงถนนลาดยางแอสฟัลต์ติกคอนกรีต และท่อระบายน้ำ บริเวณหมู่บ้านราชพฤกษ์ซอยเมน | - เพื่ออำนวยความสะดวกในการคมนาคมสำหรับประชาชนภายในเขตพื้นที่รับผิดชอบของเทศบาล | - ปรับปรุงถนนลาดยางแอสฟัลต์ติกคอนกรีต กว้างประมาณ 7.10 - 7.65 ม. ยาวประมาณ 500.00 ม. หนา 0.05 ม. พื้นที่ประมาณ 3,615.00 ตร.ม. (ไม่รวมพื้นที่บ่อพัก คสล.) และวางท่อระบายน้ำ HDPE Ø 0.80 ม. พร้อมบ่อพัก คสล. ทั้งสองฝั่ง ความยาวรวมประมาณ 1,000.00 ม. และก่อสร้างรางวี คสล. กว้าง 0.50 ม. ทั้งสองฝั่ง | - | 15,000,000 | - | - | - | - ความยาวถนน | - ประชาชนได้รับความสะดวกในการสัญจร | สำนักงานช่าง |

2. ยุทธศาสตร์ด้านการพัฒนาโครงสร้างพื้นฐานและความปลอดภัย

แบบ ผ.02

แผนงานงบกลาง

| ที่ | โครงการ/กิจกรรม | วัตถุประสงค์ | เป้าหมาย (ผลผลิตของโครงการ) | งบประมาณ | | | | | ตัวชี้วัด (KPI) | ผลที่คาดว่าจะได้รับ | หน่วยงาน รับผิดชอบหลัก |
|-----|--|---|--|---------------|---------------|---------------|---------------|---------------|--------------------------|--|---------------------------|
| | | | | 2566 (บาท) | 2567 (บาท) | 2568 (บาท) | 2569 (บาท) | 2570 (บาท) | | | |
| 1 | โครงการสนับสนุน กิจการจราจร 1.1 โครงการสนับสนุน การดำเนินงานด้าน การจราจรในเขต เทศบาล | - เพื่อสนับสนุนการ ดำเนินงานของสถานี ตำรวจภูธรปากเกร็ด ที่เกี่ยวข้องกับการ แก้ไขปัญหาด้านการ จราจร | - จัดซื้อวัสดุอุปกรณ์ ที่จำเป็นในกิจการจราจร และทาสีเส้นจราจร - สนับสนุนการดำเนินงาน ด้านการจราจรตามที่ได้รับ ประสานงาน | 500,000 | 500,000 | 500,000 | 500,000 | 500,000 | - จำนวนครั้งที่ดำเนินการ | - ประชาชนได้รับ ประโยชน์และความ สะดวกในการจราจร - การดำเนินการ ของหน่วยงาน ที่เกี่ยวข้องกับการแก้ไข ปัญหาจราจรของ หน่วยงานต่างๆ ที่มี ประสิทธิภาพมากขึ้น | สำนักปลัด เทศบาล |

แบบ ผ. 02

ยุทธศาสตร์ด้านทรัพยากรธรรมชาติและสิ่งแวดล้อม

รายละเอียดโครงการพัฒนา
แผนพัฒนาท้องถิ่น (พ.ศ.2566-2570)
เทศบาลนครปากเกร็ด

แบบ ผ.02

ยุทธศาสตร์จังหวัด : ยุทธศาสตร์ที่ 1 พัฒนาจังหวัดสู่เมืองน่าอยู่ที่มีความมั่นคง ปลอดภัย และทันสมัย เพื่อเป็นต้นแบบเมืองแห่งอนาคต
ยุทธศาสตร์ที่ 3 การสร้างความยั่งยืนของการพัฒนาที่เติบโตบนคุณภาพชีวิตที่เป็นมิตรกับสิ่งแวดล้อม

ยุทธศาสตร์การพัฒนา อปท. ในเขตจังหวัด : ยุทธศาสตร์ที่ 1 พัฒนาเมืองนนทบุรี เพื่อการอยู่อาศัยของประชาชนอย่างมีความสุข
ยุทธศาสตร์ที่ 2 เสริมสร้างและพัฒนากิจการบริการจัดการทรัพยากรธรรมชาติและสิ่งแวดล้อมอย่างยั่งยืน
ยุทธศาสตร์ที่ 4 พัฒนาด้านทรัพยากรมนุษย์และสังคมให้ก้าวหน้า ปลอดภัยและยั่งยืน

3. ยุทธศาสตร์ด้านทรัพยากรธรรมชาติและสิ่งแวดล้อม

แผนงานการศึกษา

| ที่ | โครงการ/กิจกรรม | วัตถุประสงค์ | เป้าหมาย (ผลผลิตของโครงการ) | งบประมาณ | | | | | ตัวชี้วัด (KPI) | ผลที่คาดว่าจะได้รับ | หน่วยงาน รับผิดชอบหลัก |
|-----|--|---|--|---------------|---------------|---------------|---------------|---------------|--------------------------|--|---------------------------|
| | | | | 2566 (บาท) | 2567 (บาท) | 2568 (บาท) | 2569 (บาท) | 2570 (บาท) | | | |
| 1 | โครงการส่งเสริมความรู้เกี่ยวกับทรัพยากรธรรมชาติและสิ่งแวดล้อม 1.1 โครงการเยาวชนสัมพันธ์รักษ์สิ่งแวดล้อม | - เพื่อให้เยาวชนมีความรักหวงแหนในธรรมชาติและสิ่งแวดล้อม | - จัดอบรมและดูงานเกี่ยวกับการอนุรักษ์ธรรมชาติและสิ่งแวดล้อมให้แก่เยาวชนในเขต | 250,000 | 250,000 | 250,000 | 250,000 | 250,000 | - จำนวนผู้เข้ารับการอบรม | - เยาวชนมีความรักและหวงแหนในธรรมชาติและสิ่งแวดล้อม | กองการศึกษา |

3. ยุทธศาสตร์ด้านทรัพยากรธรรมชาติและสิ่งแวดล้อม

แผนงานการศึกษา

แบบ ผ.02

| ที่ | โครงการ/กิจกรรม | วัตถุประสงค์ | เป้าหมาย (ผลผลิตของโครงการ) | งบประมาณ | | | | | ตัวชี้วัด (KPI) | ผลที่คาดว่าจะได้รับ | หน่วยงาน รับผิดชอบหลัก |
|-----|-----------------|--|---|---------------|---------------|---------------|---------------|---------------|--|---------------------|---------------------------|
| | | | | 2566 (บาท) | 2567 (บาท) | 2568 (บาท) | 2569 (บาท) | 2570 (บาท) | | | |
| | | - สร้างจิตสำนึกที่ดี ในการอนุรักษ์ สิ่งแวดล้อม | เทศบาลนครปากเกร็ด จำนวนประมาณ 200 คน | | | | | | - ระดับความ พึงพอใจ ของผู้เข้า ร่วมอบรม | | |

3. ยุทธศาสตร์ด้านทรัพยากรธรรมชาติและสิ่งแวดล้อม

แบบ ผ.02

แผนงานสาธารณสุข

| ที่ | โครงการ/กิจกรรม | วัตถุประสงค์ | เป้าหมาย (ผลผลิตของโครงการ) | งบประมาณ | | | | | ตัวชี้วัด (KPI) | ผลที่คาดว่าจะได้รับ | หน่วยงาน รับผิดชอบหลัก |
|-----|--|--|---|---------------|---------------|---------------|---------------|---------------|----------------------------------|---|----------------------------|
| | | | | 2566 (บาท) | 2567 (บาท) | 2568 (บาท) | 2569 (บาท) | 2570 (บาท) | | | |
| 1 | โครงการเพิ่มประสิทธิภาพการจัดการมูลฝอยและสิ่งปฏิกูล 1.1 โครงการจ้างเหมาเอกชนเก็บขนมูลฝอยในเขตเทศบาล | - เพื่อเพิ่มประสิทธิภาพในการเก็บขนมูลฝอย | - จ้างเหมาเอกชนดำเนินการเก็บขนและกำจัดมูลฝอย ภายในเขตเทศบาล (แบ่งโซน) | 160,000,000 | 165,000,000 | 170,000,000 | - | - | - ปริมาณมูลฝอยที่ดำเนินการเก็บขน | - การเก็บขนมูลฝอยในเขตเทศบาลนครปากเกร็ดมีประสิทธิภาพมากขึ้น | กองสาธารณสุขและสิ่งแวดล้อม |

3. ยุทธศาสตร์ด้านทรัพยากรธรรมชาติและสิ่งแวดล้อม

แบบ ผ.02

แผนงานสาธารณสุข

| ที่ | โครงการ/กิจกรรม | วัตถุประสงค์ | เป้าหมาย (ผลผลิตของโครงการ) | งบประมาณ | | | | | ตัวชี้วัด (KPI) | ผลที่คาดว่าจะได้รับ | หน่วยงาน รับผิดชอบหลัก |
|-----|---|--|--|---------------|---------------|---------------|---------------|---------------|-------------------------------------|---|----------------------------|
| | | | | 2566 (บาท) | 2567 (บาท) | 2568 (บาท) | 2569 (บาท) | 2570 (บาท) | | | |
| 2 | โครงการสนับสนุนงบประมาณเพื่อการพัฒนาอนามัยสิ่งแวดล้อม 2.1 โครงการห้องสุขาสะอาดน่าใช้ในศาสนสถาน | - เพื่อให้ศาสนสถานมีห้องสุขาที่ได้มาตรฐานด้านความสะอาด เพียงพอและปลอดภัย | - สนับสนุนงบประมาณในการปรับปรุงห้องสุขาของศาสนสถานในเขตเทศบาล อย่างน้อยปีละ 1 แห่ง | 2,000,000 | 2,000,000 | 2,000,000 | 2,000,000 | 2,000,000 | - จำนวนศาสนสถานที่ได้รับการสนับสนุน | - ศาสนสถานมีห้องสุขาที่ได้มาตรฐานตามเกณฑ์ของกรมอนามัย - ประชาชนได้ใช้ห้องสุขาที่ถูกสุขลักษณะ - ประชาชนปลอดภัยจากโรคติดต่อ | กองสาธารณสุขและสิ่งแวดล้อม |

3. ยุทธศาสตร์ด้านทรัพยากรธรรมชาติและสิ่งแวดล้อม

แบบ ผ.02

แผนงานสาธารณสุข

| ที่ | โครงการ/กิจกรรม | วัตถุประสงค์ | เป้าหมาย (ผลผลิตของโครงการ) | งบประมาณ | | | | | ตัวชี้วัด (KPI) | ผลที่คาดว่าจะได้รับ | หน่วยงาน รับผิดชอบหลัก |
|-----|----------------------------------|--|--|---------------|---------------|---------------|---------------|---------------|--|---|--------------------------------|
| | | | | 2566 (บาท) | 2567 (บาท) | 2568 (บาท) | 2569 (บาท) | 2570 (บาท) | | | |
| | 2.2 โครงการฌาปนสถาน ไร่่มลพิษ | - เพื่อสนับสนุน งบประมาณให้วัด ดำเนินการปรับปรุง ฌาปนสถานหรือ ดำเนินการปรับปรุง เตาเผาไร่่มลพิษ | - สนับสนุนงบประมาณ ให้วัดเพื่อปรับปรุง ฌาปนสถานหรือดำเนิน การปรับปรุงเตาเผา อย่างน้อยปีละ 1 แห่ง | 6,000,000 | 6,000,000 | 6,000,000 | 6,000,000 | 6,000,000 | - จำนวนวัด ที่ได้รับการ สนับสนุน | - การฌาปนกิจของ วัดในเขตเทศบาล นครปากเกร็ดไม่ก่อ มลพิษทางอากาศ | กองสาธารณสุข และสิ่งแวดล้อม |

3. ยุทธศาสตร์ด้านทรัพยากรธรรมชาติและสิ่งแวดล้อม

แบบ ผ.02

แผนงานสาธารณสุข

| ที่ | โครงการ/กิจกรรม | วัตถุประสงค์ | เป้าหมาย (ผลผลิตของโครงการ) | งบประมาณ | | | | | ตัวชี้วัด (KPI) | ผลที่คาดว่าจะได้รับ | หน่วยงาน รับผิดชอบหลัก |
|-----|--|---|--|---------------|---------------|---------------|---------------|---------------|----------------------------------|--|--------------------------------|
| | | | | 2566 (บาท) | 2567 (บาท) | 2568 (บาท) | 2569 (บาท) | 2570 (บาท) | | | |
| 3 | โครงการอบรม สัมมนาและศึกษาดูงานด้านการดูแล รักษานามัย สิ่งแวดล้อม | | | | | | | | | | |
| 3.1 | โครงการอบรม ผู้ประกอบกิจการ จำหน่ายอาหารและ ผู้สัมผัสอาหาร | - เพื่อให้ผู้ประกอบการ กิจการจำหน่ายอาหาร และผู้สัมผัสอาหารมี ความรู้ด้านสุขาภิบาล อาหารตามหลักสูตร ของกรมอนามัย กระทรวงสาธารณสุข | - อบรมผู้ประกอบการ อาหาร ร่นละ 50 คน จำนวน 3 รุ่น ตามหลักสูตรกรมอนามัย กระทรวงสาธารณสุข - อบรมผู้สัมผัสอาหาร ร่นละ 100 คน จำนวน 3 รุ่น ตามหลักสูตรของ กรมอนามัย กระทรวงสาธารณสุข - มอบบัตรประจำตัว สัมผัสอาหาร/ประกาศ นียบัตร ผู้ผ่านการอบรม | 300,000 | 300,000 | 300,000 | 300,000 | 300,000 | - จำนวน ผู้เข้ารับ การอบรม | - ผู้ประกอบกิจการ จำหน่ายอาหารและ ผู้สัมผัสอาหารมี ความรู้ด้านการสุขา ภิบาลอาหาร - ผู้สัมผัสอาหารที่ ผ่านการอบรมได้รับ บัตรประจำตัวผู้สัมผัส อาหาร | กองสาธารณสุข และสิ่งแวดล้อม |

3. ยุทธศาสตร์ด้านทรัพยากรธรรมชาติและสิ่งแวดล้อม

แบบ ผ.02

แผนงานสาธารณสุข

| ที่ | โครงการ/กิจกรรม | วัตถุประสงค์ | เป้าหมาย (ผลผลิตของโครงการ) | งบประมาณ | | | | | ตัวชี้วัด (KPI) | ผลที่คาดว่าจะได้รับ | หน่วยงาน รับผิดชอบหลัก |
|-----|--|--|---|---------------|---------------|---------------|---------------|---------------|---|---|--------------------------------|
| | | | | 2566 (บาท) | 2567 (บาท) | 2568 (บาท) | 2569 (บาท) | 2570 (บาท) | | | |
| | 3.2 โครงการสุขภาพ สถานบริการ แต่งผม - เสริมสวย | - เพื่อให้ผู้ประกอบการ แต่งผม-เสริมสวย มีความรู้ด้านการ สุขภาพอนามัย สิ่งแวดล้อมของกิจการ - เพื่อพัฒนาระดับ มาตรฐานสถานบริการ แต่งผม-เสริมสวย | - อบรมให้ความรู้ ผู้ประกอบการสถานบริการ แต่งผม-เสริมสวย จำนวน 100 คน - รมรณรงค์พัฒนาและตรวจ ประเมินสถานบริการ แต่งผม-เสริมสวย | - | 150,000 | - | 150,000 | - | - จำนวน ผู้เข้ารับ การอบรม - ร้อยละ ของสถาน ประกอบการ ที่ผ่านเกณฑ์ ประเมิน | - ผู้ประกอบการ พัฒนาสถานบริการ แต่งผม-เสริมสวย ได้ตามมาตรฐาน | กองสาธารณสุข และสิ่งแวดล้อม |

3. ยุทธศาสตร์ด้านทรัพยากรธรรมชาติและสิ่งแวดล้อม

แบบ ผ.02

แผนงานสาธารณสุข

| ที่ | โครงการ/กิจกรรม | วัตถุประสงค์ | เป้าหมาย (ผลผลิตของโครงการ) | งบประมาณ | | | | | ตัวชี้วัด (KPI) | ผลที่คาดว่าจะได้รับ | หน่วยงาน รับผิดชอบหลัก |
|-----|---|---|---|---------------|---------------|---------------|---------------|---------------|---|---|----------------------------|
| | | | | 2566 (บาท) | 2567 (บาท) | 2568 (บาท) | 2569 (บาท) | 2570 (บาท) | | | |
| | 3.3 โครงการส่งเสริมและพัฒนามาตรฐานการสุขาภิบาลอาหาร | - เพื่อให้ผู้ประกอบการสถานที่จำหน่ายอาหารได้รับความรู้เกี่ยวกับการบริหารจัดการร้านอาหารสู่อาหารสะอาดรสชาติอร่อยตามมาตรฐานของกรมอนามัย | - อบรมผู้ประกอบการสถานที่จำหน่ายอาหารจำนวน 500 คน - สุ่มตรวจประเมินสถานที่จำหน่ายอาหาร 5 ตำบล - จัดพิธีมอบป้ายอาหารสะอาดรสชาติอร่อย - จัดนิทรรศการอาหารสะอาดรสชาติอร่อยจำนวน 1 ครั้ง | 500,000 | 500,000 | 500,000 | 500,000 | 500,000 | - จำนวนผู้เข้ารับการอบรม - ร้อยละของสถานประกอบการที่ผ่านเกณฑ์ประเมิน | - สถานที่จำหน่ายอาหารได้รับการพัฒนาตามมาตรฐานของกรมอนามัย | กองสาธารณสุขและสิ่งแวดล้อม |

3. ยุทธศาสตร์ด้านทรัพยากรธรรมชาติและสิ่งแวดล้อม

แบบ ผ.02

แผนงานสาธารณสุข

| ที่ | โครงการ/กิจกรรม | วัตถุประสงค์ | เป้าหมาย (ผลผลิตของโครงการ) | งบประมาณ | | | | | ตัวชี้วัด (KPI) | ผลที่คาดว่าจะได้รับ | หน่วยงาน รับผิดชอบหลัก |
|-----|--|---|---|---------------|---------------|---------------|---------------|---------------|---------------------------|--|--------------------------------|
| | | | | 2566 (บาท) | 2567 (บาท) | 2568 (บาท) | 2569 (บาท) | 2570 (บาท) | | | |
| 4 | โครงการสนับสนุน การดำเนินงาน เครือข่ายด้านอนามัย สิ่งแวดล้อม 4.1 โครงการส่งเสริม สนับสนุนการดำเนิน งานเครือข่ายคุ้มครอง ผู้บริโภคด้านผลิตภัณฑ์ อาหารและผลิตภัณฑ์ สุขภาพ | - ส่งเสริมสนับสนุน เครือข่ายในการดำเนิน งานคุ้มครองผู้บริโภค ในระดับชุมชน - เพื่อเผยแพร่ความรู้ ด้านสิทธิผู้บริโภคและ การเลือกซื้ออาหาร ยา และเครื่องสำอางที่มี ความปลอดภัย | - จัดอบรมให้ความรู้ การคุ้มครองผู้บริโภค ด้านผลิตภัณฑ์สุขภาพ และเฝ้าระวังความ ปลอดภัยด้านอาหารและ ผลิตภัณฑ์สุขภาพในชุมชน จำนวน 1 ครั้ง - ประชุมติดตามการ ดำเนินงานของเครือข่าย คุ้มครองผู้บริโภคด้าน ผลิตภัณฑ์สุขภาพ 5 ตำบล ตำบลละ 1 ครั้ง | 150,000 | 150,000 | 150,000 | 150,000 | 150,000 | - จำนวนครั้งที่จัดกิจกรรม | - เครือข่ายคุ้มครอง ผู้บริโภคสามารถเผยแพร่ ความรู้และเฝ้า ระวังความปลอดภัย ของอาหารและ ผลิตภัณฑ์สุขภาพที่ จำหน่ายในชุมชนได้ - การมีส่วนร่วมของ เครือข่าย - ประชาชนผู้บริโภค เข้าใจและนำความรู้ ไปปรับใช้ในชีวิต ประจำวันได้ดีในเรื่อง สิทธิของผู้บริโภคและ ความปลอดภัยของ อาหาร | กองสาธารณสุข และสิ่งแวดล้อม |

3. ยุทธศาสตร์ด้านทรัพยากรธรรมชาติและสิ่งแวดล้อม

แบบ ผ.02

แผนงานเคหะและชุมชน

| ที่ | โครงการ/กิจกรรม | วัตถุประสงค์ | เป้าหมาย (ผลผลิตของโครงการ) | งบประมาณ | | | | | ตัวชี้วัด (KPI) | ผลที่คาดว่าจะ จะได้รับ | หน่วยงาน รับผิดชอบ หลัก |
|-----|---|---|--|---------------|---------------|---------------|---------------|---------------|---|--|-------------------------------|
| | | | | 2566 (บาท) | 2567 (บาท) | 2568 (บาท) | 2569 (บาท) | 2570 (บาท) | | | |
| 1 | โครงการส่งเสริม ความรู้เกี่ยวกับ ทรัพยากรธรรมชาติ และสิ่งแวดล้อม | | | | | | | | | | |
| | 1.1 โครงการส่งเสริม ความรู้เกี่ยวกับ การบำบัดน้ำเสีย | - เพื่อให้ความรู้ความ เข้าใจในกระบวนการ บำบัดน้ำเสียรวม แก่ประชาชน | - จัดอบรมและศึกษา ดูงานเกี่ยวกับการบำบัด น้ำเสียรวมให้แก่ประชาชน อย่างน้อย 1 ครั้ง จำนวน ประมาณ 100 คน | - | 600,000 | - | - | - | - จำนวนครั้ง ที่จัดอบรมและ ศึกษาดูงาน - จำนวนผู้เข้า รับการอบรม | - ประชาชนมีความรู้ และความเข้าใจใน กระบวนการบำบัด น้ำเสียชุมชน | สำนักงานช่าง |
| | 1.2 โครงการส่งเสริม ความรู้เกี่ยวกับการจัด การน้ำเสียที่ต้นทาง | - เพื่อให้ความรู้ความ เข้าใจในการแก้ไข ปัญหาน้ำเน่าเสีย ที่ต้นทางภายในเขต เทศบาลนครปากเกร็ด | - จัดอบรมและให้ ความรู้เกี่ยวกับการแก้ไข ปัญหาน้ำเสียที่ต้นทาง และการรักษาระบบ นิเวศน์ในคูคลองแหล่งน้ำ สาธารณะให้แก่ประชาชน จำนวนประมาณ 100 คน | 150,000 | 150,000 | 150,000 | 150,000 | 150,000 | - จำนวนครั้ง ที่จัดฝึกอบรม - จำนวนผู้เข้า รับการฝึกอบรม | - ประชาชนมีความรู้ และความเข้าใจใน การแก้ไขปัญหา น้ำเสียที่ต้นทาง | สำนักงานช่าง |

3. ยุทธศาสตร์ด้านทรัพยากรธรรมชาติและสิ่งแวดล้อม

แบบ ผ.02

แผนงานเคหะและชุมชน

| ที่ | โครงการ/กิจกรรม | วัตถุประสงค์ | เป้าหมาย (ผลผลิตของโครงการ) | งบประมาณ | | | | | ตัวชี้วัด (KPI) | ผลที่คาดว่าจะได้รับ | หน่วยงาน รับผิดชอบหลัก |
|-----|---|---|--|---------------|---------------|---------------|---------------|---------------|------------------------------|---|----------------------------|
| | | | | 2566 (บาท) | 2567 (บาท) | 2568 (บาท) | 2569 (บาท) | 2570 (บาท) | | | |
| 2 | โครงการส่งเสริมความรู้และรณรงค์การลดปริมาณมูลฝอยและการคัดแยกมูลฝอย 2.1 โครงการส่งเสริมสนับสนุนการดำเนินงานอาสาสมัครท้องถิ่นรักโลก (อถล.) | - เพื่อส่งเสริมให้อาสาสมัครท้องถิ่นรักโลก (อถล.) มีความรู้ความเข้าใจและมีส่วนร่วมในการจัดการสิ่งปฏิกูลมูลฝอยและการดูแลรักษาสิ่งแวดล้อมในชุมชน - เพื่อสนับสนุนการดำเนินงาน/การจัดกิจกรรมของอาสาสมัครท้องถิ่นรักโลก (อถล.) ในการจัดการ | - จัดกิจกรรมฝึกอบรมให้ความรู้ในการดำเนินงานและสร้างเครือข่าย อาสาสมัครท้องถิ่นรักโลก (อถล.) ในเขตเทศบาลนครปากเกร็ด จำนวน 1 ครั้ง | 150,000 | 150,000 | 150,000 | 150,000 | 150,000 | - จำนวนครั้งของการจัดกิจกรรม | - อาสาสมัครท้องถิ่นรักโลก (อถล.) มีความรู้ มีจิตสำนึก และมีส่วนร่วมในการจัดการสิ่งปฏิกูลมูลฝอยและการดูแลรักษาสิ่งแวดล้อมในชุมชน | กองสาธารณสุขและสิ่งแวดล้อม |

3. ยุทธศาสตร์ด้านทรัพยากรธรรมชาติและสิ่งแวดล้อม

แบบ ผ.02

แผนงานเคหะและชุมชน

| ที่ | โครงการ/กิจกรรม | วัตถุประสงค์ | เป้าหมาย (ผลผลิตของโครงการ) | งบประมาณ | | | | | ตัวชี้วัด (KPI) | ผลที่คาดว่าจะได้รับ | หน่วยงาน รับผิดชอบหลัก |
|-----|-----------------|--|--------------------------------|---------------|---------------|---------------|---------------|---------------|--------------------|---------------------|---------------------------|
| | | | | 2566 (บาท) | 2567 (บาท) | 2568 (บาท) | 2569 (บาท) | 2570 (บาท) | | | |
| | | สิ่งปฏิกูลมูลฝอย และการดูแลรักษา สิ่งแวดล้อมในชุมชน - เพื่อสร้างความ เข้มแข็งและประสาน ความร่วมมือระหว่าง เครือข่ายอาสาสมัคร ท้องถิ่นรักษโลก (อถล.) ในเขตเทศบาล นครปากเกร็ด | | | | | | | | | |

3. ยุทธศาสตร์ด้านทรัพยากรธรรมชาติและสิ่งแวดล้อม

แบบ ผ.02

แผนงานเคหะและชุมชน

| ที่ | โครงการ/กิจกรรม | วัตถุประสงค์ | เป้าหมาย (ผลผลิตของโครงการ) | งบประมาณ | | | | | ตัวชี้วัด (KPI) | ผลที่คาดว่าจะได้รับ | หน่วยงาน รับผิดชอบหลัก |
|-----|---|--|--|---------------|---------------|---------------|---------------|---------------|----------------------------------|--|--------------------------------|
| | | | | 2566 (บาท) | 2567 (บาท) | 2568 (บาท) | 2569 (บาท) | 2570 (บาท) | | | |
| | 2.2 โครงการอบรม ความรู้การลดคัดแยก มูลฝอยและมูลฝอย อันตราย | - เพื่อให้ความรู้เรื่อง การลดคัดแยกมูลฝอย ในครัวเรือนตาม แนวทางหลัก 4Rs - เพื่อให้ความรู้เรื่อง การคัดแยกมูลฝอย อันตรายในครัวเรือน อย่างถูกวิธี | - จัดอบรมให้ความรู้ หลักสูตรการจัดการมูลฝอย 4Rs และการจัดการ มูลฝอยอันตราย จำนวน 2 รุ่น รุ่นที่ 1 อบรมแกนนำ ชุมชนอาสาสมัครท้องถิ่น รักโลก (อถล.) จำนวน 100 คน รุ่นที่ 2 อบรม เยาวชน จำนวน 100 คน | 100,000 | 100,000 | 100,000 | 100,000 | 100,000 | - จำนวน ผู้เข้ารับ การอบรม | - แกนนำชุมชน อถล. และเยาวชน มีความรู้สามารถนำ ความรู้ไปปรับใช้ ในครัวเรือนและ ชุมชน | กองสาธารณสุข และสิ่งแวดล้อม |
| | 2.3 โครงการรณรงค์ ลดคัดแยกมูลฝอยและ มูลฝอยอันตราย | - เพื่อให้ความรู้แก่ ประชาชนในการ จัดการมูลฝอยใน ครัวเรือนตามแนวทาง หลัก 4Rs | - จัดกิจกรรมรณรงค์ลด คัดแยกมูลฝอยในครัวเรือน และมูลฝอยอันตราย ตำบลละ 1 ครั้ง รวม 5 ครั้ง | 600,000 | 600,000 | 600,000 | 600,000 | 600,000 | - จำนวนครั้ง ที่จัดกิจกรรม | - ประชาชนมีความรู้ และความสามารถ นำความรู้ไปปรับใช้ ในครัวเรือนและ ชุมชน | กองสาธารณสุข และสิ่งแวดล้อม |

3. ยุทธศาสตร์ด้านทรัพยากรธรรมชาติและสิ่งแวดล้อม

แบบ ผ.02

แผนงานเคหะและชุมชน

| ที่ | โครงการ/กิจกรรม | วัตถุประสงค์ | เป้าหมาย (ผลผลิตของโครงการ) | งบประมาณ | | | | | ตัวชี้วัด (KPI) | ผลที่คาดว่าจะได้รับ | หน่วยงาน รับผิดชอบหลัก |
|-----|--|---|--|---------------|---------------|---------------|---------------|---------------|---|---|---------------------------|
| | | | | 2566 (บาท) | 2567 (บาท) | 2568 (บาท) | 2569 (บาท) | 2570 (บาท) | | | |
| 3 | โครงการนำร่อง พลังงานทดแทน 3.1 โครงการติดตั้ง ระบบผลิตไฟฟ้าจาก พลังงานแสงอาทิตย์ | - เพื่อส่งเสริมการใช้ พลังงานทดแทนจาก พลังงานแสงอาทิตย์ | - ติดตั้งแผงโซลาร์เซลล์ บริเวณชั้นดาดฟ้าอาคาร ควบคุมและห้องน้ำรวม โรงปรับปรุงคุณภาพน้ำ เทศบาลนครปากเกร็ด สามารถผลิตกำลังไฟฟ้า ได้ไม่น้อยกว่า 40 KW | 4,800,000 | - | - | - | - | - จำนวน กระแสไฟฟ้า ที่สามารถ ผลิตได้ | - สามารถประหยัด พลังงานไฟฟ้าได้ ร้อยละ 40 | สำนักงานช่าง |

3. ยุทธศาสตร์ด้านทรัพยากรธรรมชาติและสิ่งแวดล้อม

แบบ ผ.02

แผนงานเคหะและชุมชน

| ที่ | โครงการ/กิจกรรม | วัตถุประสงค์ | เป้าหมาย (ผลผลิตของโครงการ) | งบประมาณ | | | | | ตัวชี้วัด (KPI) | ผลที่คาดว่าจะได้รับ | หน่วยงาน รับผิดชอบหลัก |
|-----|--|--|--|---------------|---------------|---------------|---------------|---------------|----------------------------------|---|---------------------------|
| | | | | 2566 (บาท) | 2567 (บาท) | 2568 (บาท) | 2569 (บาท) | 2570 (บาท) | | | |
| 4 | โครงการบริหารศูนย์เรียนรู้ด้านสิ่งแวดล้อม 4.1 โครงการก่อสร้างห้องสุขารวม บริเวณศูนย์การเรียนรู้ ปรับปรุงคุณภาพน้ำเทศบาลนครปากเกร็ด | - เพื่อก่อสร้างห้องน้ำรวม ไว้บริการแก่ผู้เข้ารับการฝึกอบรม | - ก่อสร้างห้องสุขารวม จำนวน 1 แห่ง ประกอบด้วย 1. ห้องสุขาหญิง จำนวน 3 ห้อง 2. ห้องสุขาชาย จำนวน 2 ห้อง | 1,200,000 | - | - | - | - | - จำนวนห้องสุขา ที่ทำการก่อสร้าง | - ผู้เข้าร่วมการฝึกอบรมได้รับความสะดวกสบายในการเข้าห้องสุขา | สำนักงานช่าง |

3. ยุทธศาสตร์ด้านทรัพยากรธรรมชาติและสิ่งแวดล้อม

แบบ ผ.02

แผนงานเคหะและชุมชน

| ที่ | โครงการ/กิจกรรม | วัตถุประสงค์ | เป้าหมาย (ผลผลิตของโครงการ) | งบประมาณ | | | | | ตัวชี้วัด (KPI) | ผลที่คาดว่าจะได้รับ | หน่วยงาน รับผิดชอบหลัก |
|-----|---|--|---|---------------|---------------|---------------|---------------|---------------|----------------------------------|--|----------------------------|
| | | | | 2566 (บาท) | 2567 (บาท) | 2568 (บาท) | 2569 (บาท) | 2570 (บาท) | | | |
| 5 | โครงการเพิ่มประสิทธิภาพการจัดการมูลฝอยและสิ่งปฏิกูล | | | | | | | | | | |
| | 5.1 โครงการกำจัดมูลฝอยในเขตเทศบาล | - เพื่อให้มูลฝอยและมูลฝอยติดเชื้อของเทศบาลถูกนำไปกำจัดโดยหน่วยงานที่รับผิดชอบอย่างถูกหลักสุขาภิบาล | - ชำระค่ากำจัดมูลฝอยและมูลฝอยติดเชื้อให้กับหน่วยงานที่รับผิดชอบกำจัดมูลฝอยและมูลฝอยติดเชื้อ ปีละ 12 ครั้ง | 20,000,000 | 20,000,000 | 22,000,000 | 22,000,000 | 22,000,000 | - จำนวนครั้งที่ดำเนินการ | - มูลฝอยและมูลฝอยติดเชื้อในเขตเทศบาลนครปากเกร็ดได้รับการกำจัดอย่างถูกหลักสุขาภิบาล | กองสาธารณสุขและสิ่งแวดล้อม |
| | 5.2 โครงการจ้างเหมาเอกชนเก็บขนมูลฝอยในเขตเทศบาล | - เพื่อเพิ่มประสิทธิภาพในการเก็บขนมูลฝอย | - จ้างเหมาเอกชนดำเนินการเก็บขนและกำจัดมูลฝอย ภายในเขตเทศบาล | - | - | - | 187,000,000 | 205,700,000 | - ปริมาณมูลฝอยที่ดำเนินการเก็บขน | - การเก็บขนมูลฝอยในเขตเทศบาลนครปากเกร็ดมีประสิทธิภาพมากขึ้น | กองสาธารณสุขและสิ่งแวดล้อม |

3. ยุทธศาสตร์ด้านทรัพยากรธรรมชาติและสิ่งแวดล้อม

แบบ ผ.02

แผนงานเคหะและชุมชน

| ที่ | โครงการ/กิจกรรม | วัตถุประสงค์ | เป้าหมาย (ผลผลิตของโครงการ) | งบประมาณ | | | | | ตัวชี้วัด (KPI) | ผลที่คาดว่าจะ จะได้รับ | หน่วยงาน รับผิดชอบ หลัก |
|-----|--------------------------------------|---|--|---------------|---------------|---------------|---------------|---------------|---|---|-------------------------------|
| | | | | 2566 (บาท) | 2567 (บาท) | 2568 (บาท) | 2569 (บาท) | 2570 (บาท) | | | |
| | 5.3 โครงการก่อสร้าง โรงกำจัดไขมัน | - เพื่อก่อสร้างโรงกำจัด ไขมันสำหรับรองรับ กากไขมันจากบ้านเรือน ประชาชนและสถาน ประกอบการในเขต เทศบาลนครปากเกร็ด - เพื่อให้การกำจัด กากไขมันเป็นไปอย่าง ถูกสุขลักษณะและ ไม่ก่อให้เกิดผลกระทบ ต่อสิ่งแวดล้อม | 1. จ้างออกแบบก่อสร้าง โรงกำจัดไขมัน ในเขต เทศบาลนครปากเกร็ด สามารถกำจัดไขมันได้ ไม่น้อยกว่า 100 ลูกบาศก์ เมตรต่อวัน 2. ก่อสร้างโรงกำจัดไขมัน สามารถกำจัดไขมันได้ ไม่น้อยกว่า 100 ลูกบาศก์ เมตรต่อวัน จำนวน 1 แห่ง | 3,500,000 | - | - | - | - | - จำนวน แบบรูปและ ประมาณราคา ค่าก่อสร้าง - จำนวนครั้ง ที่ดำเนินการ | - กากไขมันจากถัง ดักไขมัน/บ่อดักไขมัน ตามบ้านเรือน ประชาชนและสถาน ประกอบการได้รับ การกำจัดอย่างถูก สุขลักษณะ ไม่กระทบ ต่อสิ่งแวดล้อม | สำนักงานช่าง |

3. ยุทธศาสตร์ด้านทรัพยากรธรรมชาติและสิ่งแวดล้อม

แบบ ผ.02

แผนงานเคหะและชุมชน

| ที่ | โครงการ/กิจกรรม | วัตถุประสงค์ | เป้าหมาย (ผลผลิตของโครงการ) | งบประมาณ | | | | | ตัวชี้วัด (KPI) | ผลที่คาดว่าจะได้รับ | หน่วยงาน รับผิดชอบหลัก |
|-----|---|---|---|---------------|---------------|---------------|---------------|---------------|----------------------------|--|---------------------------|
| | | | | 2566 (บาท) | 2567 (บาท) | 2568 (บาท) | 2569 (บาท) | 2570 (บาท) | | | |
| 6 | โครงการก่อสร้างระบบบำบัดน้ำเสียรวมในเขตเมือง | | | | | | | | | | |
| 6.1 | โครงการบริหารและดูแลบำรุงรักษาระบบรวบรวมและบำบัดน้ำเสีย (โซน 1 ศรีสมาน) | - เพื่อบริหารการดำเนินการบำบัดน้ำเสียโซน 1 ศรีสมาน - ดูแลบำรุงรักษาโรงปรับปรุงคุณภาพและระบบรวบรวมน้ำเสีย | จ้างเหมาดำเนินการ ดังนี้ - บริหารระบบรวบรวมและบำบัดน้ำเสีย โซน 1 ศรีสมาน - ดูแลบำรุงรักษาโรงปรับปรุงคุณภาพและระบบรวมน้ำเสีย | 8,000,000 | 8,000,000 | 8,000,000 | 8,000,000 | 8,000,000 | - ร้อยละของการบำบัดน้ำเสีย | - น้ำเสียที่ผ่านกระบวนการบำบัดน้ำเสียได้มาตรฐานคุณภาพน้ำทิ้ง | สำนักงานช่าง |

3. ยุทธศาสตร์ด้านทรัพยากรธรรมชาติและสิ่งแวดล้อม

แบบ ผ.02

แผนงานเคหะและชุมชน

| ที่ | โครงการ/กิจกรรม | วัตถุประสงค์ | เป้าหมาย (ผลผลิตของโครงการ) | งบประมาณ | | | | | ตัวชี้วัด (KPI) | ผลที่คาดว่าจะได้รับ | หน่วยงาน รับผิดชอบหลัก |
|-----|---|--|--|---------------|---------------|---------------|---------------|---------------|--|---|---------------------------|
| | | | | 2566 (บาท) | 2567 (บาท) | 2568 (บาท) | 2569 (บาท) | 2570 (บาท) | | | |
| | 6.2 โครงการปรับปรุงระบบบำบัดน้ำเสีย (โรงปรับปรุงคุณภาพน้ำเทศบาลนครปากเกร็ด) | - ปรับปรุงระบบบำบัดน้ำเสีย ให้มีประสิทธิภาพเพิ่มขึ้น | - ก่อสร้างสะพานทางเชื่อมบ่อคลอรีน จำนวน 1 ชุด - ติดตั้งระบบท่อเดิมอากาศและติดตั้งหัวกระจายอากาศ จำนวน 1 ระบบ - ติดตั้งรอกไฟฟ้า ขนาด 3 ตัน สำหรับยกบ่อบริเวณบ่อดักตะกอนพร้อมราง จำนวน 1 ชุด - ติดตั้งราวกันตกบ่อรวบรวมน้ำทิ้ง จำนวน 1 ชุด - ปรับปรุงอาคารควบคุม (ตามรูปแบบและรายการของเทศบาล) | 3,500,000 | - | - | - | - | - จำนวนสถานที่และอุปกรณ์ที่ได้รับการปรับปรุง | - สามารถบำบัดน้ำเสียได้อย่างมีประสิทธิภาพและต่อเนื่อง | สำนักงานช่าง |

3. ยุทธศาสตร์ด้านทรัพยากรธรรมชาติและสิ่งแวดล้อม

แบบ ผ.02

แผนงานเคหะและชุมชน

| ที่ | โครงการ/กิจกรรม | วัตถุประสงค์ | เป้าหมาย (ผลผลิตของโครงการ) | งบประมาณ | | | | | ตัวชี้วัด (KPI) | ผลที่คาดว่าจะได้รับ | หน่วยงาน รับผิดชอบหลัก |
|-----|--|---|---|---------------|---------------|---------------|---------------|---------------|----------------------------|--|---------------------------|
| | | | | 2566 (บาท) | 2567 (บาท) | 2568 (บาท) | 2569 (บาท) | 2570 (บาท) | | | |
| | 6.3 โครงการบริหารจัดการระบบบำบัดน้ำเสียรวม ศูนย์บริหารจัดการคุณภาพน้ำเทศบาลนครปากเกร็ด | - เพื่อบริหารและดูแลบำรุงรักษาระบบบำบัดน้ำเสียรวมให้ได้มาตรฐานน้ำทิ้ง | - เพื่อบริหารและดำเนินการบำบัดน้ำเสียรวมและดูแลบำรุงรักษาระบบบำบัดน้ำเสียและระบบน้ำเสียรวม บริเวณหมู่บ้านลานทอง | - | 2,040,000 | 2,040,000 | 2,040,000 | 2,244,000 | - ร้อยละของการบำบัดน้ำเสีย | - น้ำเสียที่ผ่านกระบวนการบำบัดน้ำเสียได้มาตรฐานคุณภาพน้ำทิ้ง | สำนักงานช่าง |

3. ยุทธศาสตร์ด้านทรัพยากรธรรมชาติและสิ่งแวดล้อม

แบบ ผ.02

แผนงานเคหะและชุมชน

| ที่ | โครงการ/กิจกรรม | วัตถุประสงค์ | เป้าหมาย (ผลผลิตของโครงการ) | งบประมาณ | | | | | ตัวชี้วัด (KPI) | ผลที่คาดว่าจะได้รับ | หน่วยงาน รับผิดชอบหลัก |
|-----|--|--|--|---------------|---------------|---------------|---------------|---------------|---------------------------------------|--|---------------------------|
| | | | | 2566 (บาท) | 2567 (บาท) | 2568 (บาท) | 2569 (บาท) | 2570 (บาท) | | | |
| | 6.4 โครงการออกแบบก่อสร้างระบบรวบรวมและบำบัดน้ำเสีย | - เพื่อให้ได้แบบรูปและรายการ รวมทั้งประมาณราคาค่าก่อสร้างระบบรวบรวมและบำบัดน้ำเสีย บริเวณตำบลบางตลาด | - จ้างออกแบบการก่อสร้างระบบรวบรวมและบำบัดน้ำเสีย | - | 12,000,000 | - | - | - | - จำนวนแบบรูปและประมาณราคาค่าก่อสร้าง | - สามารถนำผลการออกแบบก่อสร้างระบบรวบรวมและบำบัดน้ำเสียไปประกอบการพิจารณาขอรับเงินอุดหนุนงบประมาณแผ่นดินได้รูปแบบและรายการก่อสร้างพร้อมประมาณราคา - สามารถนำแบบรูปและประมาณราคาเพื่อกำหนดการก่อสร้างได้ | สำนักงานช่าง |

แบบ ผ.02

250

[illegible]

3. ยุทธศาสตร์ด้านทรัพยากรธรรมชาติและสิ่งแวดล้อม

แบบ ผ.02

แผนงานเคหะและชุมชน

| ที่ | โครงการ/กิจกรรม | วัตถุประสงค์ | เป้าหมาย (ผลผลิตของโครงการ) | งบประมาณ | | | | | ตัวชี้วัด (KPI) | ผลที่คาดว่าจะได้รับ | หน่วยงาน รับผิดชอบหลัก |
|-----|---|--|---|---------------|---------------|---------------|---------------|---------------|--------------------------------|--|---------------------------|
| | | | | 2566 (บาท) | 2567 (บาท) | 2568 (บาท) | 2569 (บาท) | 2570 (บาท) | | | |
| | 6.6 โครงการขยายพื้นที่ให้บริการบำบัดน้ำเสีย | - เพื่อขยายพื้นที่การให้บริการบำบัดน้ำเสียในพื้นที่ตำบลบ้านใหม่ - เพื่อรองรับปริมาณน้ำเสียที่เพิ่มมากขึ้น | - ดำเนินการขยายพื้นที่ให้บริการบำบัดน้ำเสีย โดยก่อสร้างวางท่อระบบรวบรวมน้ำเสีย พร้อมอาคารดักน้ำเสีย ความยาวรวมไม่น้อยกว่า 1,600 เมตร ดังนี้ 1. บริเวณซอยระดับสุขเชื่อมซอยศรีอุดมทรัพย์ 2. บริเวณคลองบ้านเก่า (สวนสมเด็จพระเจ้า ถึง ถนนศรีสมาน) 3. บริเวณคลองบ้านเก่า (หมู่บ้านพฤษภาวิไล ถึง หมู่บ้านดวงแก้ว) | 40,000,000 | - | - | - | - | - จำนวนความยาวท่อรวบรวมน้ำเสีย | - สามารถแก้ไขปัญหาน้ำเสียในพื้นที่ตำบลบ้านใหม่ | สำนักงานช่าง |

3. ยุทธศาสตร์ด้านทรัพยากรธรรมชาติและสิ่งแวดล้อม

แบบ ผ.02

แผนงานเคหะและชุมชน

| ที่ | โครงการ/กิจกรรม | วัตถุประสงค์ | เป้าหมาย (ผลผลิตของโครงการ) | งบประมาณ | | | | | ตัวชี้วัด (KPI) | ผลที่คาดว่าจะ จะได้รับ | หน่วยงาน รับผิดชอบ หลัก |
|-----|---|--|--|---------------|---------------|---------------|---------------|---------------|--|---|-------------------------------|
| | | | | 2566 (บาท) | 2567 (บาท) | 2568 (บาท) | 2569 (บาท) | 2570 (บาท) | | | |
| 7 | โครงการพัฒนา คุณภาพน้ำใน แหล่งน้ำธรรมชาติ | | | | | | | | | | |
| | 7.1 โครงการเฝ้าระวัง ตรวจสอบและติดตาม คุณภาพน้ำ แหล่งน้ำ สาธารณะ | - เพื่อเฝ้าระวัง ตรวจสอบและติดตาม คุณภาพน้ำ แหล่งน้ำ สาธารณะในเขต เทศบาลนครปากเกร็ด - เพื่อรวบรวมฐาน ข้อมูลด้านคุณภาพน้ำ แหล่งน้ำสาธารณะ เพื่อใช้เป็นแนวทาง ในการวางแผนบริหาร จัดการน้ำเสียในพื้นที่ | ดำเนินการดังนี้ - เก็บตัวอย่างคุณภาพน้ำ จากแหล่งน้ำสาธารณะ อย่างน้อยปีละ 2 ครั้ง (ฤดูน้ำมากและฤดูน้ำน้อย) - ประเมินศักยภาพ การรองรับมลพิษ (carrying capacity) | 1,400,000 | 1,400,000 | 1,400,000 | 1,400,000 | 1,400,000 | - จำนวน แหล่งน้ำที่ ตรวจสอบ และติดตาม | - ได้ฐานข้อมูล คุณภาพน้ำ แหล่งน้ำ สาธารณะ - ได้แนวทางวางแผน การบริหารจัดการ น้ำเสีย - แหล่งน้ำสาธารณะ ในพื้นที่เทศบาล มีคุณภาพน้ำดีขึ้น | สำนักงานช่าง |

3. ยุทธศาสตร์ด้านทรัพยากรธรรมชาติและสิ่งแวดล้อม

แบบ ผ.02

แผนงานเคหะและชุมชน

| ที่ | โครงการ/กิจกรรม | วัตถุประสงค์ | เป้าหมาย (ผลผลิตของโครงการ) | งบประมาณ | | | | | ตัวชี้วัด (KPI) | ผลที่คาดว่าจะได้รับ | หน่วยงาน รับผิดชอบหลัก |
|-----|---|--|--|---------------|---------------|---------------|---------------|---------------|---------------------|---|---------------------------|
| | | | | 2566 (บาท) | 2567 (บาท) | 2568 (บาท) | 2569 (บาท) | 2570 (บาท) | | | |
| 8 | โครงการก่อสร้างและปรับปรุงระบบระบายน้ำ | | | | | | | | | | |
| | 8.1 โครงการก่อสร้างคาดคอนกรีต บริเวณลำรางแฉะ (ช่วงที่ 2) จากถนนเลียบเมืองปากเกร็ด ถึงคลองบางตลาด | - เพื่อช่วยการระบายน้ำในเขตเทศบาลนครปากเกร็ด | - ก่อสร้างคาดคอนกรีต บริเวณลำรางแฉะ (ช่วงที่ 2) จากถนนเลียบเมืองปากเกร็ด ถึงคลองบางตลาด พื้นที่ประมาณ 5,140.00 ตร.ม. | - | - | 15,420,000 | - | - | - พื้นที่คาดคอนกรีต | - สามารถแก้ไขปัญหา น้ำท่วมขังในพื้นที่ได้อย่างมีประสิทธิภาพ | สำนักงานช่าง |
| | 8.2 โครงการก่อสร้างรางยู คสล. บริเวณคลองตาล จากจุดสิ้นสุดรางระบายน้ำ คสล.เดิม ถึงบ่อบำบัดน้ำเสีย หมู่บ้านลานทอง | - เพื่อช่วยการระบายน้ำในเขตเทศบาลนครปากเกร็ด | - ก่อสร้างรางยู คสล. บริเวณคลองตาล จากจุดสิ้นสุดรางระบายน้ำ คสล.เดิม ถึงบ่อบำบัดน้ำเสีย หมู่บ้านลานทอง ความยาวประมาณ 330.00 ม. | - | - | - | 15,000,000 | - | - พื้นที่รางยู | - สามารถแก้ไขปัญหา น้ำท่วมขังในพื้นที่ได้อย่างมีประสิทธิภาพ | สำนักงานช่าง |

3. ยุทธศาสตร์ด้านทรัพยากรธรรมชาติและสิ่งแวดล้อม

แบบ ผ.02

แผนงานเคหะและชุมชน

| ที่ | โครงการ/กิจกรรม | วัตถุประสงค์ | เป้าหมาย (ผลผลิตของโครงการ) | งบประมาณ | | | | | ตัวชี้วัด (KPI) | ผลที่คาดว่าจะได้รับ | หน่วยงาน รับผิดชอบหลัก |
|-----|---|--|--|---------------|---------------|---------------|---------------|---------------|--------------------|--|---------------------------|
| | | | | 2566 (บาท) | 2567 (บาท) | 2568 (บาท) | 2569 (บาท) | 2570 (บาท) | | | |
| | 8.3 โครงการก่อสร้าง รางยู คสล. บริเวณ คลองตาล จากบ่อบำบัด น้ำเสีย หมู่บ้านลานทอง ถึงคลองบางพูด ทั้งสองฝั่ง | - เพื่อช่วยการ ระบายน้ำในเขต เทศบาลนครปากเกร็ด | - ก่อสร้างรางยู คสล. บริเวณคลองตาล จาก บ่อบำบัดน้ำเสีย หมู่บ้าน ลานทอง ถึงคลองบางพูด ทั้งสองฝั่ง ความยาว ประมาณ 220.00 ม. | - | - | - | - | 11,000,000 | - พื้นที่รางยู | - สามารถแก้ไขปัญหา น้ำท่วมขังในพื้นที่ได้ อย่างมีประสิทธิภาพ | สำนักงานช่าง |

3. ยุทธศาสตร์ด้านทรัพยากรธรรมชาติและสิ่งแวดล้อม

แบบ ผ.02

แผนงานเคหะและชุมชน

| ที่ | โครงการ/กิจกรรม | วัตถุประสงค์ | เป้าหมาย (ผลผลิตของโครงการ) | งบประมาณ | | | | | ตัวชี้วัด (KPI) | ผลที่คาดว่าจะได้รับ | หน่วยงาน รับผิดชอบหลัก |
|-----|---|--|---|---------------|---------------|---------------|---------------|---------------|-------------------------|---------------------------|---------------------------|
| | | | | 2566 (บาท) | 2567 (บาท) | 2568 (บาท) | 2569 (บาท) | 2570 (บาท) | | | |
| 9 | โครงการก่อสร้างและปรับปรุงสถานีสูบน้ำ/บ่อสูบน้ำ | | | | | | | | | | |
| 9.1 | โครงการก่อสร้างปรับปรุงสถานีสูบน้ำบริเวณคลองบางพูด (วัดบางพูดนอก) | - เพื่อเพิ่มศักยภาพในการทำงานของสถานีสูบน้ำให้มีประสิทธิภาพมากขึ้น | - ก่อสร้างปรับปรุงสถานีสูบน้ำ บริเวณคลองบางพูด (วัดบางพูดนอก) ติดตั้งเครื่องตัดขยะอัตโนมัติ จำนวน 2 เครื่อง และติดตั้งสายพานลำเลียงขยะอัตโนมัติ จำนวน 1 เครื่อง | - | 12,300,000 | - | - | - | - จำนวนครั้งที่ปรับปรุง | - สามารถแก้ไขปัญหาน้ำท่วม | สำนักงานช่าง |

3. ยุทธศาสตร์ด้านทรัพยากรธรรมชาติและสิ่งแวดล้อม

แบบ ผ.02

แผนงานเคหะและชุมชน

| ที่ | โครงการ/กิจกรรม | วัตถุประสงค์ | เป้าหมาย (ผลผลิตของโครงการ) | งบประมาณ | | | | | ตัวชี้วัด (KPI) | ผลที่คาดว่าจะได้รับ | หน่วยงาน รับผิดชอบหลัก |
|-----|-----------------------|---|--|---------------|---------------|---------------|---------------|---------------|--|---|---------------------------|
| | | | | 2566 (บาท) | 2567 (บาท) | 2568 (บาท) | 2569 (บาท) | 2570 (บาท) | | | |
| 10 | โครงการลอกท่อระบายน้ำ | - เพื่อแก้ไขปัญหาท่อระบายน้ำอุดตันในเขตเทศบาลนครปากเกร็ด - เพื่อแก้ไขปัญหาน้ำท่วมขังในเขตเทศบาลนครปากเกร็ด | - ลอกทำความสะอาดท่อระบายน้ำ บริเวณถนน/ชุมชนในเขตเทศบาล | 12,000,000 | 12,000,000 | 12,000,000 | 12,000,000 | 12,000,000 | - จำนวนถนน/ชุมชนที่ได้รับการลอกท่อระบายน้ำ | - การระบายน้ำในเขตเทศบาลนครปากเกร็ดเป็นไปอย่างมีประสิทธิภาพ | สำนักงานช่าง |

3. ยุทธศาสตร์ด้านทรัพยากรธรรมชาติและสิ่งแวดล้อม

แบบ ผ.02

แผนงานเคหะและชุมชน

| ที่ | โครงการ/กิจกรรม | วัตถุประสงค์ | เป้าหมาย (ผลผลิตของโครงการ) | งบประมาณ | | | | | ตัวชี้วัด (KPI) | ผลที่คาดว่าจะได้รับ | หน่วยงาน รับผิดชอบหลัก |
|------|---|--|--|---------------|---------------|---------------|---------------|---------------|-------------------------------------|---|---------------------------|
| | | | | 2566 (บาท) | 2567 (บาท) | 2568 (บาท) | 2569 (บาท) | 2570 (บาท) | | | |
| 11 | โครงการพัฒนาและปรับปรุงทัศนียภาพและภูมิทัศน์เมือง | | | | | | | | | | |
| 11.1 | โครงการจ้างเหมาดูแลรักษาภูมิทัศน์โดยรอบโรงปรับปรุงคุณภาพน้ำ (โซน 1 ศรีสमान) | - เพื่อให้ภูมิทัศน์โดยรอบโรงปรับปรุงคุณภาพน้ำ (โซน 1 ศรีสमान) มีสภาพสวยงามร่มรื่นและเป็นระเบียบเรียบร้อย | - จ้างเหมาดูแลรักษาภูมิทัศน์โดยรอบโรงปรับปรุงคุณภาพน้ำ (โซน 1 ศรีสमान) ได้แก่ สวนสาธารณะ ลานอเนกประสงค์ ลานกีฬาอเนกประสงค์ และสนามเด็กเล่น เป็นต้น | 2,000,000 | 2,000,000 | 2,000,000 | 2,000,000 | 2,000,000 | - จำนวนสถานที่ที่ได้รับการดูแลรักษา | - ภูมิทัศน์โดยรอบโรงปรับปรุงคุณภาพน้ำ (โซน 1 ศรีสमान) มีความสวยงามและเป็นระเบียบเรียบร้อย | สำนักงานช่าง |

3. ยุทธศาสตร์ด้านทรัพยากรธรรมชาติและสิ่งแวดล้อม

แบบ ผ.02

แผนงานเคหะและชุมชน

| ที่ | โครงการ/กิจกรรม | วัตถุประสงค์ | เป้าหมาย (ผลผลิตของโครงการ) | งบประมาณ | | | | | ตัวชี้วัด (KPI) | ผลที่คาดว่าจะได้รับ | หน่วยงาน รับผิดชอบหลัก |
|-----|---|---|--|---------------|---------------|---------------|---------------|---------------|-------------------------------------|--|---------------------------|
| | | | | 2566 (บาท) | 2567 (บาท) | 2568 (บาท) | 2569 (บาท) | 2570 (บาท) | | | |
| | 11.2 โครงการจ้างเหมาดูแลรักษาไหล่ทาง/เกาะกลางถนนในเขตเทศบาล | - เพื่อให้เทศบาลมีสภาพภูมิทัศน์สวยงามร่มรื่นและเป็นระเบียบเรียบร้อย | - จ้างเหมาดูแลรักษาไม้ดอก ไม้ประดับ บริเวณเกาะกลางถนนและไหล่ทางจำนวน 5 แห่ง ได้แก่ บริเวณหน้าปากเกร็ดใต้สะพานพระราม 4 ถนนภูมิเวท ซอยร่วมมิตร และถนนศรีสมาน | 7,000,000 | 7,000,000 | 7,000,000 | 7,000,000 | 7,000,000 | - จำนวนสถานที่ที่ได้รับการดูแลรักษา | - ภูมิทัศน์บริเวณไหล่ทางและเกาะกลางถนน มีความสวยงาม ร่มรื่นและเป็นระเบียบเรียบร้อย | สำนักงานช่าง |

3. ยุทธศาสตร์ด้านทรัพยากรธรรมชาติและสิ่งแวดล้อม

แบบ ผ.02

แผนงานเคหะและชุมชน

| ที่ | โครงการ/กิจกรรม | วัตถุประสงค์ | เป้าหมาย (ผลผลิตของโครงการ) | งบประมาณ | | | | | ตัวชี้วัด (KPI) | ผลที่คาดว่าจะได้รับ | หน่วยงาน รับผิดชอบหลัก |
|------|---|---|---|---------------|---------------|---------------|---------------|---------------|--------------------------------|--|---------------------------|
| | | | | 2566 (บาท) | 2567 (บาท) | 2568 (บาท) | 2569 (บาท) | 2570 (บาท) | | | |
| 12 | โครงการก่อสร้างและปรับปรุงสวนสาธารณะและพื้นที่สีเขียวในเขตเทศบาล | | | | | | | | | | |
| 12.1 | โครงการก่อสร้างสิ่งอำนวยความสะดวกสำหรับผู้พิการ ณ สวนสมเด็จพระศรีนครินทร์ นนทบุรี | - เพื่ออำนวยความสะดวกสำหรับผู้พิการที่ใช้บริการภายในสวนสมเด็จพระศรีนครินทร์ นนทบุรี | ก่อสร้างสิ่งอำนวยความสะดวกสำหรับผู้พิการ ณ สวนสมเด็จพระศรีนครินทร์ นนทบุรี ประกอบด้วย - สนามบอคเซีย (Boccia) - ติดตั้งปั๊มส้มผัสดำสำหรับผู้พิการตามทางลาด - ติดตั้งเครื่องเล่นสำหรับผู้พิการ | 3,000,000 | - | - | - | - | - จำนวนพื้นที่ที่ทำการปรับปรุง | - ผู้พิการมีสนามสำหรับออกกำลังกาย - ผู้พิการได้รับความสะดวกในการสัญจร | สำนักการช่าง |

3. ยุทธศาสตร์ด้านทรัพยากรธรรมชาติและสิ่งแวดล้อม

แบบ ผ.02

แผนงานเคหะและชุมชน

| ที่ | โครงการ/กิจกรรม | วัตถุประสงค์ | เป้าหมาย (ผลผลิตของโครงการ) | งบประมาณ | | | | | ตัวชี้วัด (KPI) | ผลที่คาดว่าจะได้รับ | หน่วยงาน รับผิดชอบหลัก |
|-----|---|--|--|---------------|---------------|---------------|---------------|---------------|--------------------------|--|---------------------------|
| | | | | 2566 (บาท) | 2567 (บาท) | 2568 (บาท) | 2569 (บาท) | 2570 (บาท) | | | |
| | 12.2 โครงการบำรุงรักษาและเปิด-ปิดน้ำพุดนตรี บริเวณสวนสมเด็จพระศรีนครินทร์ นนทบุรี | - เพื่อให้ระบบน้ำพุดนตรี สามารถทำงานได้อย่างต่อเนื่องและมีประสิทธิภาพ - เพื่อความสวยงามและความพึงพอใจแก่ประชาชนที่เข้ามาใช้บริการภายในสวนสมเด็จพระศรีนครินทร์ นนทบุรี | - จัดจ้างดูแลรักษาและเปิด-ปิดน้ำพุดนตรี บริเวณสวนสมเด็จพระศรีนครินทร์ นนทบุรี จำนวน 1 แห่ง | 640,000 | 640,000 | 640,000 | 640,000 | 640,000 | - จำนวนครั้งที่ดำเนินการ | - ระบบน้ำพุดนตรีทำงานได้อย่างต่อเนื่องและมีประสิทธิภาพ - ประชาชนมีความพึงพอใจที่เข้ามาใช้บริการภายในสวนสมเด็จพระศรีนครินทร์ นนทบุรี | สำนักงานช่าง |

3. ยุทธศาสตร์ด้านทรัพยากรธรรมชาติและสิ่งแวดล้อม

แบบ ผ.02

แผนงานสร้างความเข้มแข็งของชุมชน

| ที่ | โครงการ/กิจกรรม | วัตถุประสงค์ | เป้าหมาย (ผลผลิตของโครงการ) | งบประมาณ | | | | | ตัวชี้วัด (KPI) | ผลที่คาดว่าจะได้รับ | หน่วยงาน รับผิดชอบหลัก |
|-----|---|---|--|---------------|---------------|---------------|---------------|---------------|-------------------------------|--|--------------------------------|
| | | | | 2566 (บาท) | 2567 (บาท) | 2568 (บาท) | 2569 (บาท) | 2570 (บาท) | | | |
| 1 | โครงการส่งเสริม ความรู้และรณรงค์ การรักษาความ สะอาดของชุมชน 1.1 โครงการรณรงค์ สร้างชุมชนน่าอยู่ หน้าบ้าน น่านอง | - ส่งเสริมสนับสนุน ให้ประชาชนมี ส่วนร่วมในการรักษา สภาพแวดล้อมของ ที่พักอาศัยและชุมชน | - กิจกรรมรณรงค์พัฒนา สภาพแวดล้อมในชุมชน ปีละ 2 ครั้ง | 100,000 | 100,000 | 100,000 | 100,000 | 100,000 | - จำนวนครั้งที่ จัดกิจกรรม | - ประชาชนมี ส่วนร่วมในการรักษา สภาพแวดล้อมของ ชุมชน | กองสาธารณสุข และสิ่งแวดล้อม |

3. ยุทธศาสตร์ด้านทรัพยากรธรรมชาติและสิ่งแวดล้อม

แบบ ผ.02

แผนงานอุตสาหกรรมและการโยธา

| ที่ | โครงการ/กิจกรรม | วัตถุประสงค์ | เป้าหมาย (ผลผลิตของโครงการ) | งบประมาณ | | | | | ตัวชี้วัด (KPI) | ผลที่คาดว่าจะได้รับ | หน่วยงาน รับผิดชอบหลัก |
|-----|---|---|---|---------------|---------------|---------------|---------------|---------------|--------------------|--|---------------------------|
| | | | | 2566 (บาท) | 2567 (บาท) | 2568 (บาท) | 2569 (บาท) | 2570 (บาท) | | | |
| 1 | โครงการก่อสร้างและปรับปรุงเขื่อน 1.1 โครงการก่อสร้างเขื่อนป้องกันการกัดเซาะริมแม่น้ำเจ้าพระยา บริเวณสะพานพระราม 4 ถึงที่ดินเทศบาล (ถนนสุขาภิบาล 2) | - เพื่อป้องกันการพังทลายของตลิ่ง - เพื่อป้องกันน้ำท่วมบ้านเรือนประชาชนที่อาศัยอยู่ริมแม่น้ำเจ้าพระยา | - ก่อสร้างเขื่อนป้องกันการกัดเซาะ พร้อมทางเดินเท้า ความกว้างประมาณ 4.00 - 6.00 ม. ระยะทางประมาณ 850.00 ม. พร้อมก่อสร้างคันกันน้ำ ก่อสร้างศาลาทำเทียบเรือ จำนวนไม่น้อยกว่า 2 หลัง พร้อมโป๊ะทำเทียบเรือและบันไดทำน้ำรวมถึงทางเดินเชื่อมกับชุมชน งานปรับปรุงภูมิทัศน์ | - | 350,000,000 | - | - | - | - ความยาวเขื่อน | - การพังทลายของตลิ่งลดลง - สามารถแก้ไขปัญหาน้ำท่วมบ้านเรือนประชาชนริมแม่น้ำเจ้าพระยาได้อย่างมีประสิทธิภาพ | สำนักการช่าง |

3. ยุทธศาสตร์ด้านทรัพยากรธรรมชาติและสิ่งแวดล้อม

แบบ ผ.02

แผนงานอุตสาหกรรมและการโยธา

| ที่ | โครงการ/กิจกรรม | วัตถุประสงค์ | เป้าหมาย (ผลผลิตของโครงการ) | งบประมาณ | | | | | ตัวชี้วัด (KPI) | ผลที่คาดว่าจะ ได้รับ | หน่วยงาน รับผิดชอบ หลัก |
|-----|--|--|---|---------------|---------------|---------------|---------------|---------------|--|---|-------------------------------|
| | | | | 2566 (บาท) | 2567 (บาท) | 2568 (บาท) | 2569 (บาท) | 2570 (บาท) | | | |
| | 1.2 โครงการก่อสร้าง เขื่อน คสล. พร้อม ทางเดินเท้าและราว กันตก บริเวณคลอง บางพัง (ช่วงที่ 1) ตั้งแต่ข้างโรงเรียน อัมพรไพศาล ทั้งสองฝั่ง | - เพื่อป้องกันการ พังทลายของตลิ่ง - เพื่อช่วยการระบาย น้ำในเขตเทศบาลนคร ปากเกร็ด | - ก่อสร้างเขื่อน คสล. พร้อมทางเดินเท้าและ ราวกันตก ความยาวรวม ประมาณ 1,000.00 ม. | - | - | 30,000,000 | - | - | - ความยาว เขื่อน | - การพังทลายของ ตลิ่งลดลง - สามารถแก้ไข ปัญหาน้ำท่วมใน พื้นที่ได้อย่างมี ประสิทธิภาพ | สำนักงานช่าง |
| | 1.3 โครงการบำรุง รักษาและปรับปรุง เขื่อนภายในเขต เทศบาล | - เพื่อบำรุงรักษาและ ปรับปรุงเขื่อนภายใน เขตเทศบาลนคร ปากเกร็ดให้อยู่ใน สภาพที่แข็งแรงและ ปลอดภัย สามารถ ใช้งานได้อย่างมี ประสิทธิภาพ | - บำรุงรักษาและปรับปรุง เขื่อนที่ชำรุดภายในเขต เทศบาล | 5,000,000 | 5,000,000 | 5,000,000 | 5,000,000 | 5,000,000 | - จำนวน เขื่อนที่ได้รับ การปรับปรุง ซ่อมแซม | - เขื่อนที่ชำรุดได้รับ การซ่อมแซมและ ใช้งานได้อย่างมี ประสิทธิภาพ | สำนักงานช่าง |

3. ยุทธศาสตร์ด้านทรัพยากรธรรมชาติและสิ่งแวดล้อม

แบบ ผ.02

แผนงานการเกษตร

| ที่ | โครงการ/กิจกรรม | วัตถุประสงค์ | เป้าหมาย (ผลผลิตของโครงการ) | งบประมาณ | | | | | ตัวชี้วัด (KPI) | ผลที่คาดว่าจะได้รับ | หน่วยงาน รับผิดชอบหลัก |
|-----|--|--|---|---------------|---------------|---------------|---------------|---------------|---------------------------|---|---------------------------|
| | | | | 2566 (บาท) | 2567 (บาท) | 2568 (บาท) | 2569 (บาท) | 2570 (บาท) | | | |
| 1 | โครงการสร้างจิตสำนึกในการจัดการทรัพยากรธรรมชาติและสิ่งแวดล้อม และการอนุรักษ์พันธุ์ไม้ท้องถิ่น | | | | | | | | | | |
| 1.1 | โครงการอนุรักษ์พันธุกรรมพืชอันเนื่องมาจากพระราชดำริ สมเด็จพระเทพรัตนราชสุดาฯ สยามบรมราชกุมารี (อพ.สธ.) | - เพื่อขับเคลื่อนการดำเนินงานตามโครงการอนุรักษ์พันธุกรรมพืชอันเนื่องมาจากพระราชดำริ สมเด็จพระเทพรัตนราชสุดาฯ สยามบรมราชกุมารี (อพ.สธ.) - เพื่อให้ประชาชนในเขตเทศบาล | - ดำเนินการจัดกิจกรรมตามโครงการอนุรักษ์พันธุกรรมพืชอันเนื่องมาจากพระราชดำริ สมเด็จพระเทพรัตนราชสุดาฯ สยามบรมราชกุมารี (อพ.สธ.) เช่น การอบรม การประชุม การประชุมเชิงปฏิบัติการ ประชาคมท้องถิ่น การจัดทำแผน | 100,000 | 100,000 | 100,000 | 100,000 | 100,000 | - จำนวนครั้งที่จัดกิจกรรม | - เทศบาลนครปากเกร็ดได้สนองงานพระราชดำริสมเด็จพระกนิษฐาธิราชเจ้ากรมสมเด็จพระเทพรัตนราชสุดาฯ สยามบรมราชกุมารี และสืบสานพระราชปณิธานพระบาทสมเด็จพระบรม | กองวิชาการและแผนงาน |

3. ยุทธศาสตร์ด้านทรัพยากรธรรมชาติและสิ่งแวดล้อม

แบบ ผ.02

แผนงานการเกษตร

| ที่ | โครงการ/กิจกรรม | วัตถุประสงค์ | เป้าหมาย (ผลผลิตของโครงการ) | งบประมาณ | | | | | ตัวชี้วัด (KPI) | ผลที่คาดว่าจะได้รับ | หน่วยงาน รับผิดชอบหลัก |
|-----|-----------------|---|---|---------------|---------------|---------------|---------------|---------------|--------------------|--|---------------------------|
| | | | | 2566 (บาท) | 2567 (บาท) | 2568 (บาท) | 2569 (บาท) | 2570 (บาท) | | | |
| | | ได้เข้าใจและเห็น ความสำคัญของการ อนุรักษ์พันธุกรรมพืช และรักษาทรัพยากร ในท้องถิ่น | การดำเนินงานฐาน ทรัพยากรท้องถิ่น การจัด ทำสื่อประชาสัมพันธ์ สิ่งพิมพ์ เป็นต้น - การสำรวจและจัดทำ ข้อมูลด้านต่างๆ การ อนุรักษ์พันธุกรรมพืช อันเนื่องมาจากพระราช ดำริ (อพ.สธ.) เช่น การทำ ผังแสดงขอบเขต การทำ ป้าย การติดรหัสต้นไม้ การทำตัวอย่างทรัพยากร การขยายพันธุ์ เป็นต้น | 100,000 | 100,000 | 100,000 | 100,000 | 100,000 | | ชนกาธิเบศร มหา ภูมิพลอดุลยเดช มหาราช บรมนาถ บพิตร (รัชกาลที่ 9) - ประชาชนในเขต เทศบาลมีความรู้ ความเข้าใจ และ ตระหนักถึงความ สำคัญของการอนุรักษ์ พันธุกรรมพืชและ รักษาทรัพยากรใน ท้องถิ่น | สำนักงานช่าง |

3. ยุทธศาสตร์ด้านทรัพยากรธรรมชาติและสิ่งแวดล้อม

แบบ ผ.02

แผนงานการเกษตร

| ที่ | โครงการ/กิจกรรม | วัตถุประสงค์ | เป้าหมาย (ผลผลิตของโครงการ) | งบประมาณ | | | | | ตัวชี้วัด (KPI) | ผลที่คาดว่าจะได้รับ | หน่วยงาน รับผิดชอบหลัก |
|-----|---|---|---|---------------|---------------|---------------|---------------|---------------|--|---|---------------------------|
| | | | | 2566 (บาท) | 2567 (บาท) | 2568 (บาท) | 2569 (บาท) | 2570 (บาท) | | | |
| | 1.2 โครงการบำรุงรักษา คูและสวนทุเรียนนนท์ สวนสมเด็จพระศรี นครินทร์ นนทบุรี | - เพื่อบำรุงรักษาคูและ พันธุ์ไม้ ระบบนิเวศน์ ในสวนทุเรียนนนท์ และสวนไม้ดั้งเดิม ในสวนสมเด็จพระศรี นครินทร์ นนทบุรี เป็นไปอย่างมี ประสิทธิภาพ | - บำรุงรักษาคูและพันธุ์ไม้ ในพื้นที่ 7 ไร่ พัฒนา คุณภาพดิน คุณภาพน้ำ จัดหาพันธุ์ทุเรียน พันธุ์ไม้ อนุบาลกล้าพันธุ์และบำรุง รักษาคูและร่องสวนทุเรียน 6 ร่อง และพื้นที่ลาน ทรงปลูก | 800,000 | 800,000 | 800,000 | 800,000 | 800,000 | - จำนวน พันธุ์ทุเรียน และพันธุ์ไม้ ที่ได้รับการ ดูแล - จำนวน พื้นที่ที่ได้รับ การปรับปรุง เป็นสวน ทุเรียนนนท์ | - ประชาชนได้มี ศูนย์เรียนรู้อนุรักษ์ สวนทุเรียนนนท์ที่มี สภาพแวดล้อมทาง ธรรมชาติที่สวยงาม เป็นแหล่งเรียนรู้ ชุมชน | สำนักงานช่าง |

3. ยุทธศาสตร์ด้านทรัพยากรธรรมชาติและสิ่งแวดล้อม

แบบ ผ.02

แผนงานการเกษตร

| ที่ | โครงการ/กิจกรรม | วัตถุประสงค์ | เป้าหมาย (ผลผลิตของโครงการ) | งบประมาณ | | | | | ตัวชี้วัด (KPI) | ผลที่คาดว่าจะได้รับ | หน่วยงาน รับผิดชอบหลัก |
|-----|---|--|---|---------------|---------------|---------------|---------------|---------------|---|---|---------------------------|
| | | | | 2566 (บาท) | 2567 (บาท) | 2568 (บาท) | 2569 (บาท) | 2570 (บาท) | | | |
| 2 | โครงการขุดลอก คูคลองและลำราง สาธารณะ 2.1 โครงการกำจัด วัชพืชหรือขุดลอก คูคลองและลำราง สาธารณะ | - เพื่อแก้ไขปัญหา คูคลองและลำราง สาธารณะที่ตื้นเขิน ให้สามารถระบายน้ำ ได้อย่างมีประสิทธิภาพ มากขึ้น - เพื่อฟื้นฟูแหล่งน้ำ ธรรมชาติให้มีความ สมดุล สวยงามและ รักษาสภาพแวดล้อม ให้ดียิ่งขึ้น | - ขุดลอกโคลนเลน กำจัดวัชพืชและเศษขยะ ปรับปรุงสภาพพื้นที่ ริมคูคลองและลำราง สาธารณะในเขตเทศบาล | 10,000,000 | 10,000,000 | 10,000,000 | 10,000,000 | 10,000,000 | - จำนวน คูคลอง/ ลำราง ที่ได้ รับการขุดลอก หรือกำจัด วัชพืช | - สามารถแก้ไข ปัญหาน้ำท่วมใน พื้นที่ได้อย่างมี ประสิทธิภาพ | สำนักงานช่าง |

3. ยุทธศาสตร์ด้านทรัพยากรธรรมชาติและสิ่งแวดล้อม

แบบ ผ.02

แผนงานการเกษตร

| ที่ | โครงการ/กิจกรรม | วัตถุประสงค์ | เป้าหมาย (ผลผลิตของโครงการ) | งบประมาณ | | | | | ตัวชี้วัด (KPI) | ผลที่คาดว่าจะ ได้รับ | หน่วยงาน รับผิดชอบ หลัก |
|-----|---|--|--|---------------|---------------|---------------|---------------|---------------|----------------------------------|--|--------------------------------|
| | | | | 2566 (บาท) | 2567 (บาท) | 2568 (บาท) | 2569 (บาท) | 2570 (บาท) | | | |
| 3 | โครงการสนับสนุน การดำเนินงาน เครือข่ายด้าน อนามัยสิ่งแวดล้อม 3.1 โครงการส่งเสริม สนับสนุนการดำเนินงาน กิจกรรมของเครือข่าย รวมใจชุมชนอนุรักษ์ คลองบางพูด | - เพื่อส่งเสริมสนับสนุนการดำเนินงาน ของเครือข่าย - เพื่อให้เครือข่าย ภาคประชาชนมี ความรู้ในการจัดการ ทรัพยากรแหล่งน้ำ ธรรมชาติ | - จัดอบรมให้ความรู้ เพื่อพัฒนาการดำเนินงาน ของเครือข่ายอนุรักษ์ คลองบางพูด จำนวน 50 คน | 100,000 | 100,000 | 100,000 | 100,000 | 100,000 | - จำนวน ผู้เข้ารับ การอบรม | - ประชาชนมี ส่วนร่วมในการ อนุรักษ์คลองบางพูด อย่างยั่งยืน | กองสาธารณสุข และสิ่งแวดล้อม |

3. ยุทธศาสตร์ด้านทรัพยากรธรรมชาติและสิ่งแวดล้อม

แบบ ผ.02

แผนงานการเกษตร

| ที่ | โครงการ/กิจกรรม | วัตถุประสงค์ | เป้าหมาย (ผลผลิตของโครงการ) | งบประมาณ | | | | | ตัวชี้วัด (KPI) | ผลที่คาดว่าจะ จะได้รับ | หน่วยงาน รับผิดชอบ หลัก |
|-----|---|--|---|---------------|---------------|---------------|---------------|---------------|----------------------------------|---|--------------------------------|
| | | | | 2566 (บาท) | 2567 (บาท) | 2568 (บาท) | 2569 (บาท) | 2570 (บาท) | | | |
| | 3.2 โครงการส่งเสริม สนับสนุนการดำเนินงาน กิจกรรมของเครือข่าย รวมใจชุมชนอนุรักษ์ คลองบางตลาด | - เพื่อส่งเสริมสนับสนุนการดำเนินงาน ของเครือข่าย - เพื่อให้เครือข่าย ภาคประชาชนมีความรู้ในการจัดการ ทรัพยากรแหล่งน้ำ ธรรมชาติ | - จัดอบรมให้ความรู้ เพื่อพัฒนาการดำเนินงาน ของเครือข่ายอนุรักษ์ คลองบางตลาด จำนวน 50 คน | 100,000 | 100,000 | 100,000 | 100,000 | 100,000 | - จำนวน ผู้เข้ารับ การอบรม | - ประชาชนมีส่วนร่วมในการ อนุรักษ์คลอง บางตลาดอย่างยั่งยืน | กองสาธารณสุข และสิ่งแวดล้อม |

3. ยุทธศาสตร์ด้านทรัพยากรธรรมชาติและสิ่งแวดล้อม

แบบ ผ.02

แผนงานการเกษตร

| ที่ | โครงการ/กิจกรรม | วัตถุประสงค์ | เป้าหมาย (ผลผลิตของโครงการ) | งบประมาณ | | | | | ตัวชี้วัด (KPI) | ผลที่คาดว่าจะได้รับ | หน่วยงาน รับผิดชอบหลัก |
|-----|--|---|--|---------------|---------------|---------------|---------------|---------------|--------------------------|--|----------------------------|
| | | | | 2566 (บาท) | 2567 (บาท) | 2568 (บาท) | 2569 (บาท) | 2570 (บาท) | | | |
| | 3.3 โครงการอบรมให้ความรู้การติดตั้งถังดักไขมัน | - เพื่อให้แกนนำชุมชน ออกล. และผู้ประกอบการมีความรู้ทรัพยากรแหล่งน้ำและประติษฐ์ถังดักไขมันอย่างง่ายในครัวเรือน - เพื่อส่งเสริมให้มีการติดตั้งถังดักไขมันในครัวเรือนและสถานประกอบการ | - จัดอบรมเชิงปฏิบัติการประติษฐ์ติดตั้งถังดักไขมันแก่แกนนำชุมชน ออกล. และผู้ประกอบการจำนวน 100 คน | 100,000 | 100,000 | 100,000 | 100,000 | 100,000 | - จำนวนผู้เข้ารับการอบรม | - แกนนำชุมชน ออกล. และผู้ประกอบการมีความรู้ในการประติษฐ์ติดตั้งถังดักไขมัน - น้ำเสียจากครัวเรือนและสถานประกอบการได้รับการบำบัดเบื้องต้นอย่างถูกวิธี | กองสาธารณสุขและสิ่งแวดล้อม |

แบบ ผ. 02

ยุทธศาสตร์ด้านส่งเสริมและพัฒนาคุณภาพชีวิต
เศรษฐกิจ และการท่องเที่ยว

รายละเอียดโครงการพัฒนา
แผนพัฒนาท้องถิ่น (พ.ศ.2566-2570)
เทศบาลนครปากเกร็ด

แบบ ผ. 02

ยุทธศาสตร์จังหวัด : ยุทธศาสตร์ที่ 1 พัฒนาจังหวัดสู่เมืองน่าอยู่ที่มีความมั่นคง ปลอดภัยและทันสมัย เพื่อเป็นต้นแบบเมืองแห่งอนาคต
ยุทธศาสตร์ที่ 2 การพัฒนาเศรษฐกิจมูลค่าสูง เศรษฐกิจฐานรากให้ก้าวหน้าและเติบโตอย่างต่อเนื่อง กระจายทั่วทั้งจังหวัด

ยุทธศาสตร์การพัฒนา อปท. ในเขตจังหวัด : ยุทธศาสตร์ที่ 1 พัฒนาเมืองนนทบุรี เพื่อการอยู่อาศัยของประชาชนอย่างมีความสุข
ยุทธศาสตร์ที่ 3 เสริมสร้างและพัฒนาเศรษฐกิจสร้างสรรค์ได้มาตรฐานและมีมูลค่าเพิ่ม
ยุทธศาสตร์ที่ 4 พัฒนาด้านทรัพยากรมนุษย์และสังคมให้ก้าวหน้า ปลอดภัยและยั่งยืน

4. ยุทธศาสตร์ด้านส่งเสริมและพัฒนาคุณภาพชีวิต เศรษฐกิจ และการท่องเที่ยว
แผนงานบริหารงานทั่วไป

| ที่ | โครงการ/กิจกรรม | วัตถุประสงค์ | เป้าหมาย (ผลผลิตของโครงการ) | งบประมาณ | | | | | ตัวชี้วัด (KPI) | ผลที่คาดว่าจะได้รับ | หน่วยงาน รับผิดชอบหลัก |
|-----|---|---|---|---------------|---------------|---------------|---------------|---------------|--------------------------------------|---|---------------------------|
| | | | | 2566 (บาท) | 2567 (บาท) | 2568 (บาท) | 2569 (บาท) | 2570 (บาท) | | | |
| 1 | โครงการส่งเสริมสวัสดิการและพัฒนาคุณภาพชีวิตผู้พิการและผู้ด้อยโอกาส 1.1 โครงการจ้างนักเรียน นักศึกษาทำงานช่วงปิดภาคเรียนฤดูร้อน | - เพื่อช่วยเหลือนักเรียน นักศึกษาที่มีฐานะยากจนให้มีรายได้ในช่วงปิดภาคเรียน | - จ้างนักเรียน นักศึกษาตามหลักเกณฑ์ที่ทางราชการกำหนด จำนวนประมาณ 60 คน/ปี | 600,000 | 600,000 | 600,000 | 600,000 | 600,000 | - จำนวนนักเรียน นักศึกษาที่เข้าทำงาน | - สามารถสร้างรายได้และบรรเทาความเดือดร้อนของผู้ปกครอง | สำนักปลัดเทศบาล |

4. ยุทธศาสตร์ด้านส่งเสริมและพัฒนาคุณภาพชีวิต เศรษฐกิจ และการท่องเที่ยว
แผนงานบริหารงานทั่วไป

แบบ ผ. 02

| ที่ | โครงการ/กิจกรรม | วัตถุประสงค์ | เป้าหมาย (ผลผลิตของโครงการ) | งบประมาณ | | | | | ตัวชี้วัด (KPI) | ผลที่คาดว่าจะ ได้รับ | หน่วยงาน รับผิดชอบ หลัก |
|-----|---|---|---|---------------|---------------|---------------|---------------|---------------|--|--|-------------------------------|
| | | | | 2566 (บาท) | 2567 (บาท) | 2568 (บาท) | 2569 (บาท) | 2570 (บาท) | | | |
| 2 | โครงการประชาสัมพันธ์ส่งเสริมเศรษฐกิจชุมชน | - เพื่อให้ประชาชนรู้จักผลิตภัณฑ์ของชุมชนในเขตเทศบาลนครปากเกร็ด - เพื่อสนับสนุนให้เกิดอาชีพเสริมสร้างรายได้ให้ชุมชน | - จัดทำสื่อประชาสัมพันธ์ผลิตภัณฑ์ของชุมชนในเขตเทศบาลนครปากเกร็ดอย่างน้อย 1 ครั้ง/3,000 ฉบับ - จัดทำสื่อประชาสัมพันธ์ตามแนวทางปรัชญาเศรษฐกิจพอเพียงในชุมชนอย่างน้อย 2 ครั้ง | 200,000 | 200,000 | 200,000 | 200,000 | 200,000 | - จำนวนสื่อการประชาสัมพันธ์ผลิตภัณฑ์ชุมชน - จำนวนครั้งและประเภทสื่อประชาสัมพันธ์เศรษฐกิจพอเพียง | นักเรียน นักศึกษา และลดปัญหาทางสังคมในระดับหนึ่ง - ทำให้ประชาชนได้มีคู่มือและรับทราบข้อมูลของผลิตภัณฑ์และแนวปรัชญาเศรษฐกิจพอเพียง | กองวิชาการและแผนงาน |

4. ยุทธศาสตร์ด้านส่งเสริมและพัฒนาคุณภาพชีวิต เศรษฐกิจ และการท่องเที่ยว
แผนงานบริหารงานทั่วไป

แบบ ผ. 02

| ที่ | โครงการ/กิจกรรม | วัตถุประสงค์ | เป้าหมาย (ผลผลิตของโครงการ) | งบประมาณ | | | | | ตัวชี้วัด (KPI) | ผลที่คาดว่าจะ ได้รับ | หน่วยงาน รับผิดชอบ หลัก |
|-----|--|---|---|---------------|---------------|---------------|---------------|---------------|-------------------------------|--|-------------------------------|
| | | | | 2566 (บาท) | 2567 (บาท) | 2568 (บาท) | 2569 (บาท) | 2570 (บาท) | | | |
| 3 | โครงการส่งเสริม และพัฒนา การท่องเที่ยว 3.1 โครงการส่งเสริม การท่องเที่ยว | - เพื่อให้ประชาชน ทั่วไปได้รู้จักแหล่ง ท่องเที่ยวในเขต เทศบาลนครปากเกร็ด มากขึ้น - เพื่อเพิ่มจำนวน นักท่องเที่ยวในพื้นที่ เทศบาลนครปากเกร็ด - เกิดการสร้างรายได้ ให้แก่ประชาชน ในพื้นที่ - ส่งเสริมการมี ส่วนร่วมของชุมชน | - จัดกิจกรรมเพื่อส่งเสริม การท่องเที่ยวปากเกร็ด อย่างน้อยปีละ 1 ครั้ง | 750,000 | 750,000 | 750,000 | 750,000 | 750,000 | - จำนวนครั้งที่ จัดกิจกรรม | - การท่องเที่ยวใน ท้องถิ่นได้รับความนิยม มากขึ้น - สามารถกระตุ้น เศรษฐกิจในบริเวณ โดยรอบแหล่ง ท่องเที่ยว | สำนักปลัด เทศบาล |

4. ยุทธศาสตร์ด้านส่งเสริมและพัฒนาคุณภาพชีวิต เศรษฐกิจ และการท่องเที่ยว
แผนงานบริหารงานทั่วไป

แบบ ผ. 02

| ที่ | โครงการ/กิจกรรม | วัตถุประสงค์ | เป้าหมาย (ผลผลิตของโครงการ) | งบประมาณ | | | | | ตัวชี้วัด (KPI) | ผลที่คาดว่าจะได้รับ | หน่วยงาน รับผิดชอบหลัก |
|-----|---|--|--|---------------|---------------|---------------|---------------|---------------|--|--|---------------------------|
| | | | | 2566 (บาท) | 2567 (บาท) | 2568 (บาท) | 2569 (บาท) | 2570 (บาท) | | | |
| 4 | โครงการ ประชาสัมพันธ์ การท่องเที่ยว ปากเกร็ด | - เพื่อให้นักท่องเที่ยว ได้รับทราบข้อมูล ด้านการท่องเที่ยว ในพื้นที่เทศบาลนคร ปากเกร็ด | จัดทำสื่อประชาสัมพันธ์ ข้อมูลการท่องเที่ยว แนะนำสถานที่ท่องเที่ยว และสิ่งอำนวยความสะดวก ทางการท่องเที่ยว ข้อมูล การท่องเที่ยวในเขตเทศบาล นครปากเกร็ด เช่น ศาลา อเนกประสงค์ ศาลาทำเรือ ทางเดินริมเขื่อนแม่น้ำ เจ้าพระยา ตั้งแต่สะพาน พระราม 4 ถึงวัดสนามเหนือ สวนสมเด็จพระศรีนครินทร์ นนทบุรี วัด เส้นทางจักรยาน และสถานที่ท่องเที่ยวริมน้ำ รวมทั้งการประชาสัมพันธ์ กิจกรรมส่งเสริมการ ท่องเที่ยว เป็นต้น | 500,000 | 500,000 | 500,000 | 500,000 | 500,000 | - จำนวน เอกสาร ประชาสัมพันธ์ ข้อมูลด้าน การท่องเที่ยว - จำนวน ครั้งที่จัดทำ วีดิทัศน์และสื่อ ประชาสัมพันธ์ ทางการ ท่องเที่ยว | - นักท่องเที่ยวทราบ ข้อมูลการท่องเที่ยว ในเขตเทศบาลมากขึ้น | กองวิชาการ และแผนงาน |

4. ยุทธศาสตร์ด้านส่งเสริมและพัฒนาคุณภาพชีวิต เศรษฐกิจ และการท่องเที่ยว
แผนงานบริหารงานทั่วไป

แบบ ผ. 02

| ที่ | โครงการ/กิจกรรม | วัตถุประสงค์ | เป้าหมาย (ผลผลิตของโครงการ) | งบประมาณ | | | | | ตัวชี้วัด (KPI) | ผลที่คาดว่าจะได้รับ | หน่วยงาน รับผิดชอบหลัก |
|-----|-----------------|--------------|--|---------------|---------------|---------------|---------------|---------------|--------------------|---------------------|---------------------------|
| | | | | 2566 (บาท) | 2567 (บาท) | 2568 (บาท) | 2569 (บาท) | 2570 (บาท) | | | |
| | | | โดยจัดทำสื่อต่างๆ ได้แก่ - เอกสาร/สิ่งพิมพ์ อย่างน้อยปีละ 5,000 ฉบับ - วีดิทัศน์ อย่างน้อย 1 ครั้ง - สื่อประชาสัมพันธ์อื่นๆ ตามความจำเป็นและ เหมาะสม | | | | | | | | |

4. ยุทธศาสตร์ด้านส่งเสริมและพัฒนาคุณภาพชีวิต เศรษฐกิจ และการท่องเที่ยว

แผนงานการรักษาความสงบภายใน

แบบ ผ. 02

| ที่ | โครงการ/กิจกรรม | วัตถุประสงค์ | เป้าหมาย (ผลผลิตของโครงการ) | งบประมาณ | | | | | ตัวชี้วัด (KPI) | ผลที่คาดว่าจะได้รับ | หน่วยงาน รับผิดชอบหลัก |
|-----|---|---|---|---------------|---------------|---------------|---------------|---------------|-------------------------------|---|---------------------------|
| | | | | 2566 (บาท) | 2567 (บาท) | 2568 (บาท) | 2569 (บาท) | 2570 (บาท) | | | |
| 1 | โครงการป้องกัน และแก้ไขปัญหายาเสพติด 1.1 โครงการรณรงค์ และแก้ไขปัญหายาเสพติด | - เพื่อส่งเสริม ประชาชนในเขต เทศบาลและบุคลากร ของเทศบาลมีส่วนร่วม ในการป้องกันและ แก้ไขปัญหายาเสพติด - เพื่อให้ประชาชน ได้ตระหนักถึงโทษ ของยาเสพติดและ การป้องกันปฏิบัติตน ให้พ้นจากยาเสพติด - เพื่อสร้างความ เข้มแข็งในชุมชน ให้ห่างไกลยาเสพติด | - จัดอบรม/รณรงค์/ศึกษา ดูงาน เพื่อให้ความรู้ เกี่ยวกับการป้องกันและ แก้ไขปัญหายาเสพติด สำหรับเยาวชน ประชาชน ในเขตเทศบาล รวมทั้ง บุคลากรของเทศบาล อย่างน้อยปีละ 1 ครั้ง - จัดทำสื่อประชาสัมพันธ์ เพื่อเผยแพร่ความรู้ เกี่ยวกับยาเสพติด - จัดการประชุมคณะ กรรมการชุมชน คณะ ทำงาน และเจ้าหน้าที่ ที่เกี่ยวข้อง | 450,000 | 450,000 | 450,000 | 450,000 | 450,000 | - จำนวนครั้งที่ จัดกิจกรรม | - เยาวชน ประชาชน มีส่วนร่วมในการ ป้องกันและแก้ไข ปัญหายาเสพติด - ประชาชนในชุมชน ทราบถึงพิษภัยของ ยาเสพติดและร่วมกัน ต่อต้านยาเสพติด ในชุมชน - ประชาชนในชุมชน มีความสามัคคี ร่วมกันเฝ้าระวัง ผู้เสพ ผู้จำหน่าย | สำนักปลัด เทศบาล |

4. ยุทธศาสตร์ด้านส่งเสริมและพัฒนาคุณภาพชีวิต เศรษฐกิจ และการท่องเที่ยว

แบบ ผ. 02

แผนงานการรักษาความสงบภายใน

| ที่ | โครงการ/กิจกรรม | วัตถุประสงค์ | เป้าหมาย (ผลผลิตของโครงการ) | งบประมาณ | | | | | ตัวชี้วัด (KPI) | ผลที่คาดว่าจะได้รับ | หน่วยงาน รับผิดชอบหลัก |
|-----|---|--|---|--------------------------|--------------------------|--------------------------|--------------------------|--------------------------|--|--|---------------------------|
| | | | | 2566 (บาท) | 2567 (บาท) | 2568 (บาท) | 2569 (บาท) | 2570 (บาท) | | | |
| 1.2 | โครงการรณรงค์ เพื่อป้องกันยาเสพติด สำหรับเด็กและเยาวชน ในเขตเทศบาล | - เพื่อให้เด็กและ เยาวชนในเขต เทศบาลตระหนักถึง โทษพิษภัยของ ยาเสพติดและ หลีกเลี่ยงจาก ยาเสพติด - เพื่อสร้างเสริม ภูมิคุ้มกันและป้องกัน ยาเสพติดในกลุ่มเด็ก และเยาวชน | - จัดฝึกอบรมการป้องกัน ยาเสพติดสำหรับเด็ก และเยาวชนในสถานศึกษา จำนวนประมาณ 200 คน อย่างน้อยปีละ 1 ครั้ง - จัดฝึกอบรมการป้องกัน ยาเสพติดสำหรับเด็กและ เยาวชนนอกสถานศึกษา จำนวน 30 คน | 350,000 | 350,000 | 350,000 | 350,000 | 350,000 | - จำนวน ผู้เข้ารับการ ฝึกอบรม - ระดับความ พึงพอใจของ ผู้เข้ารับการ ฝึกอบรม | - เด็กและเยาวชนใน เขตเทศบาลตระหนัก ถึงโทษพิษภัยของ ยาเสพติดและ หลีกเลี่ยงจาก ยาเสพติด - เด็กและเยาวชน มีภูมิคุ้มกันในการ ป้องกันยาเสพติด | กองการศึกษา |
| | | | | 200,000 อุดหนุนทั่วไป | 200,000 อุดหนุนทั่วไป | 200,000 อุดหนุนทั่วไป | 200,000 อุดหนุนทั่วไป | 200,000 อุดหนุนทั่วไป | | | |

4. ยุทธศาสตร์ด้านส่งเสริมและพัฒนาคุณภาพชีวิต เศรษฐกิจ และการท่องเที่ยว

แผนงานการรักษาความสงบภายใน

แบบ ผ. 02

| ที่ | โครงการ/กิจกรรม | วัตถุประสงค์ | เป้าหมาย (ผลผลิตของโครงการ) | งบประมาณ | | | | | ตัวชี้วัด (KPI) | ผลที่คาดว่าจะได้รับ | หน่วยงาน รับผิดชอบหลัก |
|-----|---|--|---|---------------|---------------|---------------|---------------|---------------|-------------------------------------|--|---------------------------|
| | | | | 2566 (บาท) | 2567 (บาท) | 2568 (บาท) | 2569 (บาท) | 2570 (บาท) | | | |
| 2 | โครงการพัฒนา การป้องกันและ บรรเทาสาธารณภัย 2.1 โครงการให้ความรู้ ด้านการป้องกันและ บรรเทาสาธารณภัย | - เพื่อให้ประชาชน ในชุมชนต่างๆและ นักเรียน รวมทั้ง บุคลากรในโรงเรียน ต่างๆ ภายในเขต เทศบาล มีความรู้ ความเข้าใจในการ ป้องกันและระงับ อัคคีภัยเบื้องต้น | - อบรมป้องกันอัคคีภัย และภัยต่างๆ ให้กับ ประชาชน นักเรียน และ บุคลากรของสถานศึกษา ในเขตเทศบาล ไม่น้อยกว่า 100 คน | 100,000 | 100,000 | 100,000 | 100,000 | 100,000 | - จำนวน ผู้ที่เข้ารับ การอบรม | - ประชาชนมีความรู้ ความเข้าใจในการ ป้องกันและบรรเทา สาธารณภัยเบื้องต้น - มีการแลกเปลี่ยน แก้ไขปัญหา อุปสรรค ระหว่าง หน่วยงานกับ ประชาชนในพื้นที่ | สำนักปลัด เทศบาล |

4. ยุทธศาสตร์ด้านส่งเสริมและพัฒนาคุณภาพชีวิต เศรษฐกิจ และการท่องเที่ยว

แบบ ผ. 02

แผนงานการรักษาความสงบภายใน

| ที่ | โครงการ/กิจกรรม | วัตถุประสงค์ | เป้าหมาย (ผลผลิตของโครงการ) | งบประมาณ | | | | | ตัวชี้วัด (KPI) | ผลที่คาดว่าจะได้รับ | หน่วยงาน รับผิดชอบหลัก |
|-----|--|---|--|---------------|---------------|---------------|---------------|---------------|---|---|---------------------------|
| | | | | 2566 (บาท) | 2567 (บาท) | 2568 (บาท) | 2569 (บาท) | 2570 (บาท) | | | |
| | 2.2 โครงการฝึกอบรมอาสาสมัครป้องกันภัยฝ่ายพลเรือน (อปพร.) | - เพื่อให้มีอาสาสมัครป้องกันภัยฝ่ายพลเรือน เป็นกำลังเสริมของเจ้าหน้าที่เพิ่มขึ้น - เพื่อเพิ่มพูนความรู้ในด้านการป้องกันและบรรเทาสาธารณภัย ให้แก่ผู้เข้ารับการอบรม และฝึกอบรมทบทวนผู้ที่ผ่านการอบรมมาแล้ว | - จัดฝึกอบรมและศึกษาดูงานให้แก่ประชาชนในเขตเทศบาลที่สมัครเข้ารับการฝึกอบรม อปพร.ใหม่ ไม่น้อยกว่า 100 คน - จัดฝึกอบรมทบทวนสำหรับ อปพร. ที่ผ่านการอบรมมาแล้ว ไม่น้อยกว่า 100 คน | 1,050,000 | 1,050,000 | 1,050,000 | 1,050,000 | 1,050,000 | - จำนวน อปพร. อบรมใหม่ - จำนวน อปพร. อบรมทบทวน | - ประชาชนผู้เข้ารับ การฝึกอบรมเป็น อาสาสมัครป้องกันภัยฝ่ายพลเรือน มีความรู้ สามารถนำไปใช้ในการบรรเทา สาธารณภัยในเบื้องต้นได้ - ผู้เข้าอบรมทบทวน ได้เพิ่มพูนความรู้ และทักษะที่จำเป็น | สำนักปลัดเทศบาล |

4. ยุทธศาสตร์ด้านส่งเสริมและพัฒนาคุณภาพชีวิต เศรษฐกิจ และการท่องเที่ยว

แบบ ผ. 02

แผนงานการรักษาความสงบภายใน

| ที่ | โครงการ/กิจกรรม | วัตถุประสงค์ | เป้าหมาย (ผลผลิตของโครงการ) | งบประมาณ | | | | | ตัวชี้วัด (KPI) | ผลที่คาดว่าจะได้รับ | หน่วยงาน รับผิดชอบหลัก |
|-----|--|--|--|---------------|---------------|---------------|---------------|---------------|--|--|---------------------------|
| | | | | 2566 (บาท) | 2567 (บาท) | 2568 (บาท) | 2569 (บาท) | 2570 (บาท) | | | |
| | 2.3 โครงการจัดหาอุปกรณ์ดับเพลิงสำหรับชุมชน | - เพื่อให้การระงับอัคคีภัยที่อาจเกิดขึ้นในชุมชนเป็นไปอย่างรวดเร็วและมีประสิทธิภาพ - เพื่อลดความสูญเสียทั้งชีวิตและทรัพย์สินของประชาชน | - จัดให้มีถังดับเพลิงสำหรับชุมชนภายในเขตเทศบาล | 650,000 | 650,000 | 650,000 | 650,000 | 650,000 | - จำนวนชุมชนที่ได้รับ การติดตั้ง ถังดับเพลิง | - สามารถบรรเทาความเสียหายที่เกิดขึ้นแก่ชีวิตและทรัพย์สินของประชาชน อันเนื่องมาจากอัคคีภัย - สามารถระงับอัคคีภัยที่เกิดขึ้นในชุมชนที่คับแคบได้อย่างรวดเร็วและมีประสิทธิภาพ | สำนักปลัดเทศบาล |

4. ยุทธศาสตร์ด้านส่งเสริมและพัฒนาคุณภาพชีวิต เศรษฐกิจ และการท่องเที่ยว

แผนงานการศึกษา

แบบ ผ. 02

| ที่ | โครงการ/กิจกรรม | วัตถุประสงค์ | เป้าหมาย (ผลผลิตของโครงการ) | งบประมาณ | | | | | ตัวชี้วัด (KPI) | ผลที่คาดว่าจะได้รับ | หน่วยงาน รับผิดชอบหลัก |
|-----|---|---|---|---------------|---------------|---------------|---------------|---------------|--|--|---------------------------|
| | | | | 2566 (บาท) | 2567 (บาท) | 2568 (บาท) | 2569 (บาท) | 2570 (บาท) | | | |
| 1 | โครงการส่งเสริมการออกกำลังกายและการแข่งขันกีฬา 1.1 โครงการกีฬาอนุบาล 3 ขวบ | - ส่งเสริมให้เด็กมีทัศนคติที่ดีต่อการกีฬาและเห็นความสำคัญของการออกกำลังกาย - ส่งเสริมให้เด็กมีน้ำใจนักกีฬา | - จัดการแข่งขันกีฬาและกิจกรรมนันทนาการสำหรับเด็กอนุบาล 3 ขวบในสังกัดเทศบาล จำนวนประมาณ 550 คน | 300,000 | 300,000 | 300,000 | 300,000 | 300,000 | - จำนวนผู้เข้าร่วมกิจกรรม - ระดับความพึงพอใจของผู้เข้าร่วมกิจกรรม | - เด็กมีทัศนคติที่ดีต่อการกีฬามากขึ้นและเห็นความสำคัญของการออกกำลังกาย - เกิดความสัมพันธ์ที่ดีระหว่างเด็ก ครูผู้ปกครอง - เด็กอนุบาล 3 ขวบบมีน้ำใจนักกีฬา | กองการศึกษา |

4. ยุทธศาสตร์ด้านส่งเสริมและพัฒนาคุณภาพชีวิต เศรษฐกิจ และการท่องเที่ยว

แผนงานการศึกษา

แบบ ผ. 02

| ที่ | โครงการ/กิจกรรม | วัตถุประสงค์ | เป้าหมาย (ผลผลิตของโครงการ) | งบประมาณ | | | | | ตัวชี้วัด (KPI) | ผลที่คาดว่าจะได้รับ | หน่วยงาน รับผิดชอบหลัก |
|-----|---|--|---|---------------|---------------|---------------|---------------|---------------|---|---|---------------------------|
| | | | | 2566 (บาท) | 2567 (บาท) | 2568 (บาท) | 2569 (บาท) | 2570 (บาท) | | | |
| 1.2 | โครงการจัดแข่งขันกีฬา | - เพื่อส่งเสริมให้เด็กและเยาวชนเล่นกีฬาเพื่อการออกกำลังกาย - เพื่อปลูกฝังความมีระเบียบวินัยและน้ำใจนักกีฬาให้กับเด็กและเยาวชน - สร้างความสามัคคีของเยาวชนในสถานศึกษา | จัดการแข่งขันกีฬาสากลสำหรับเด็กและเยาวชนจากสถานศึกษาในเขตเทศบาล อย่างน้อย 3 ประเภท ได้แก่ - กีฬาฟุตบอล - กีฬาฟุตซอล - กีฬาวอลเลย์บอล - กีฬาเปตอง | 300,000 | 300,000 | 300,000 | 300,000 | 300,000 | - ประเภทกีฬาที่จัดการแข่งขัน - ระดับความพึงพอใจของผู้เข้าร่วมกิจกรรม | - เด็กและเยาวชนเล่นกีฬาเพื่อการออกกำลังกายมากขึ้น - เด็กและเยาวชนมีระเบียบวินัยและมีน้ำใจนักกีฬา - เด็กและเยาวชนมีความสามัคคีระหว่างสถานศึกษา | กองการศึกษา |
| | 1.3 โครงการสนับสนุนอุปกรณ์กีฬาให้แก่ชุมชน | - เพื่อส่งเสริมให้เยาวชนและประชาชนในการออกกำลังกายและเล่นกีฬา | - จัดหาวัสดุกีฬาให้กับชุมชนในเขตเทศบาล จำนวน 66 ชุมชน | 250,000 | 250,000 | 250,000 | 250,000 | 250,000 | - จำนวนชุมชนที่ได้รับ การสนับสนุน | - เยาวชนและประชาชนในชุมชนมีสุขภาพร่างกายแข็งแรง | กองการศึกษา |

4. ยุทธศาสตร์ด้านส่งเสริมและพัฒนาคุณภาพชีวิต เศรษฐกิจ และการท่องเที่ยว

แบบ ผ. 02

แผนงานการศึกษา

| ที่ | โครงการ/กิจกรรม | วัตถุประสงค์ | เป้าหมาย (ผลผลิตของโครงการ) | งบประมาณ | | | | | ตัวชี้วัด (KPI) | ผลที่คาดว่าจะได้รับ | หน่วยงาน รับผิดชอบหลัก |
|-----|--|--|---|---------------|---------------|---------------|---------------|---------------|--------------------------|--|---------------------------|
| | | | | 2566 (บาท) | 2567 (บาท) | 2568 (บาท) | 2569 (บาท) | 2570 (บาท) | | | |
| | 1.4 โครงการบำรุงรักษาและปรับปรุงที่ดินสิ่งก่อสร้างและครุภัณฑ์สนามกีฬาในความรับผิดชอบของกองการศึกษา | - เพื่อบำรุงรักษาและปรับปรุงที่ดินสิ่งก่อสร้างและครุภัณฑ์ของสนามกีฬาในความรับผิดชอบของกองการศึกษาให้อยู่ในสภาพที่แข็งแรงและปลอดภัยต่อประชาชนที่มาใช้บริการ | - บำรุงรักษาและปรับปรุงพื้นที่สนามกีฬาในความรับผิดชอบของกองการศึกษาตามความจำเป็นและเหมาะสม - บำรุงรักษาและปรับปรุงครุภัณฑ์ที่เกี่ยวข้องกับสนามกีฬาในความรับผิดชอบของกองการศึกษาที่ชำรุดเสียหาย | 150,000 | 150,000 | 150,000 | 150,000 | 150,000 | - จำนวนครั้งที่ดำเนินการ | - สนามกีฬาและครุภัณฑ์อยู่ในสภาพพร้อมใช้งานและมีความปลอดภัย | กองการศึกษา |

4. ยุทธศาสตร์ด้านส่งเสริมและพัฒนาคุณภาพชีวิต เศรษฐกิจ และการท่องเที่ยว

แผนงานการศึกษา

แบบ ผ. 02

| ที่ | โครงการ/กิจกรรม | วัตถุประสงค์ | เป้าหมาย (ผลผลิตของโครงการ) | งบประมาณ | | | | | ตัวชี้วัด (KPI) | ผลที่คาดว่าจะได้รับ | หน่วยงาน รับผิดชอบหลัก |
|-----|--|--|--|---------------|---------------|---------------|---------------|---------------|---|---|---------------------------|
| | | | | 2566 (บาท) | 2567 (บาท) | 2568 (บาท) | 2569 (บาท) | 2570 (บาท) | | | |
| 2 | โครงการสนับสนุนงบประมาณการจัดกิจกรรมกีฬาหรือการออกกำลังกาย | - ส่งเสริมและสนับสนุนการจัดกิจกรรมกีฬา เพื่อสร้างความสัมพันธ์ที่ดีระหว่างองค์กรปกครองส่วนท้องถิ่นในเขตจังหวัด - เพื่อให้ประชาชนและเยาวชนมีสุขภาพร่างกายแข็งแรง มีจิตใจเป็นนักกีฬา | - สนับสนุนงบประมาณการจัดกิจกรรมด้านกีฬาหรือการออกกำลังกายให้แก่สมาคมและองค์กรต่างๆ จำนวนไม่น้อยกว่า 1 หน่วยงาน | 1,500,000 | 1,500,000 | 1,500,000 | 1,500,000 | 1,500,000 | - จำนวนหน่วยงานที่ได้รับการสนับสนุนงบประมาณ | - พนักงานในสังกัดองค์กรปกครองส่วนท้องถิ่นในเขตจังหวัดมีความสัมพันธ์ที่ดีต่อกัน - ประชาชนและเยาวชนมีสุขภาพร่างกายแข็งแรง มีจิตใจเป็นนักกีฬา | กองการศึกษา |

4. ยุทธศาสตร์ด้านส่งเสริมและพัฒนาคุณภาพชีวิต เศรษฐกิจ และการท่องเที่ยว

แบบ ผ. 02

แผนงานสาธารณสุข

| ที่ | โครงการ/กิจกรรม | วัตถุประสงค์ | เป้าหมาย (ผลผลิตของโครงการ) | งบประมาณ | | | | | ตัวชี้วัด (KPI) | ผลที่คาดว่าจะได้รับ | หน่วยงาน รับผิดชอบหลัก |
|-----|--|---|--|---------------|---------------|---------------|---------------|---------------|-------------------------------------|--|--------------------------------|
| | | | | 2566 (บาท) | 2567 (บาท) | 2568 (บาท) | 2569 (บาท) | 2570 (บาท) | | | |
| 1 | โครงการป้องกันและ แก้ไขปัญหายาเสพติด 1.1 โครงการครอบครัว อบอุ่นชุมชนมีสุข | - เพื่อลดปัญหา ยาเสพติดในกลุ่ม เยาวชนในชุมชน - เพื่อให้ความรู้ สร้างความเข้าใจและ ตระหนักในการสร้าง ความรักความอบอุ่น ในครอบครัว - เพื่อสร้างแรงจูงใจ ให้ประชาชนเข้าร่วม กิจกรรมที่สร้างสรรค์ | - จัดฝึกอบรมให้ความรู้ ประชาชนจำนวน 100 คน - จัดฝึกอบรมให้ความรู้ สร้างเสริมและพัฒนา ทักษะชีวิตในกลุ่มเยาวชน จำนวน 100 คน | 100,000 | 100,000 | 100,000 | 100,000 | 100,000 | - จำนวน ผู้เข้ารับ การฝึกอบรม | - เยาวชนมีความ พร้อมในการแก้ไข ปัญหาในช่วงวัยรุ่นได้ อย่างมีประสิทธิภาพ - ผู้ได้รับการฝึก อบรมมีความรู้ความ เข้าใจตระหนักและให้ ความร่วมมือในการ สร้างความรัก ความ อบอุ่นในครอบครัว - ผู้ได้รับการฝึก อบรมให้ความสนใจ และเข้าร่วมกิจกรรม อย่างต่อเนื่อง | กองสาธารณสุข และสิ่งแวดล้อม |

4. ยุทธศาสตร์ด้านส่งเสริมและพัฒนาคุณภาพชีวิต เศรษฐกิจ และการท่องเที่ยว

แบบ ผ. 02

แผนงานสาธารณสุข

| ที่ | โครงการ/กิจกรรม | วัตถุประสงค์ | เป้าหมาย (ผลผลิตของโครงการ) | งบประมาณ | | | | | ตัวชี้วัด (KPI) | ผลที่คาดว่าจะได้รับ | หน่วยงาน รับผิดชอบหลัก |
|-----|---|---|--|---------------|---------------|---------------|---------------|---------------|------------------------|--|--------------------------------|
| | | | | 2566 (บาท) | 2567 (บาท) | 2568 (บาท) | 2569 (บาท) | 2570 (บาท) | | | |
| 2 | โครงการพัฒนา ความรู้ด้านสุขภาพ 2.1 โครงการป้องกัน และควบคุมโรคติดต่อ | - เพื่อลดอัตราการ ป่วยด้วยโรคติดต่อ - เพื่อควบคุมการแพร่ ระบาดของโรคติดต่อ - เพื่อให้ความรู้ สร้างความเข้าใจ และกระตุ้นให้เกิด พฤติกรรมในการ ป้องกันควบคุม โรคติดต่อ | จัดอบรมให้ความรู้ ประชาชนและนักเรียน จำนวน 2 หลักสูตร ได้แก่ - เครือข่ายเฝ้าระวัง ป้องกันและควบคุม โรคติดต่อ จำนวน 120 คน - การป้องกันและควบคุม โรคเอดส์ให้แก่นักเรียน ในเขตเทศบาล จำนวน 150 คน | 150,000 | 150,000 | 150,000 | 150,000 | 150,000 | - จำนวน ผู้เข้าอบรม | - การป้องกันและ ควบคุมการแพร่ ระบาดของโรคติดต่อ อย่างมีประสิทธิภาพ - ผู้เข้ารับการอบรม มีความรู้ ความเข้าใจ และให้ความร่วมมือ ในการป้องกันควบคุม โรคติดต่อ - มีเครือข่ายเฝ้าระวัง ป้องกันโรคติดต่อที่มี ความรู้และสามารถ ปฏิบัติงานได้อย่างมี ประสิทธิภาพ | กองสาธารณสุข และสิ่งแวดล้อม |

4. ยุทธศาสตร์ด้านส่งเสริมและพัฒนาคุณภาพชีวิต เศรษฐกิจ และการท่องเที่ยว

แบบ ผ. 02

แผนงานสาธารณสุข

| ที่ | โครงการ/กิจกรรม | วัตถุประสงค์ | เป้าหมาย (ผลผลิตของโครงการ) | งบประมาณ | | | | | ตัวชี้วัด (KPI) | ผลที่คาดว่าจะได้รับ | หน่วยงาน รับผิดชอบหลัก |
|-----|---|--|---|---------------|---------------|---------------|---------------|---------------|----------------------------------|--|--------------------------------|
| | | | | 2566 (บาท) | 2567 (บาท) | 2568 (บาท) | 2569 (บาท) | 2570 (บาท) | | | |
| | 2.2 โครงการอบรม ความรู้ด้านการป้องกัน และควบคุมโรคไม่ติดต่อ | - เพื่อให้ความรู้แก่ ประชาชนในการจัด การปัจจัยเสี่ยง เกี่ยวกับการเป็น โรคไม่ติดต่อ - เพื่อส่งเสริมให้ ประชาชนปรับเปลี่ยน พฤติกรรมเสี่ยงต่อการ เป็นโรคไม่ติดต่อ | - จัดการอบรมให้แก่ ประชาชนทั่วไป จำนวน ไม่น้อยกว่า 100 คน | 60,000 | 60,000 | 60,000 | 60,000 | 60,000 | - จำนวน ผู้เข้ารับ การอบรม | - ประชาชนมี พฤติกรรมด้าน สุขภาพที่เหมาะสม - ลดความเสี่ยงใน การเจ็บป่วยด้วย โรคไม่ติดต่อ โรคเรื้อรัง - ประชาชนมี สุขภาพดี | กองสาธารณสุข และสิ่งแวดล้อม |

4. ยุทธศาสตร์ด้านส่งเสริมและพัฒนาคุณภาพชีวิต เศรษฐกิจ และการท่องเที่ยว

แบบ ผ. 02

แผนงานสาธารณสุข

| ที่ | โครงการ/กิจกรรม | วัตถุประสงค์ | เป้าหมาย (ผลผลิตของโครงการ) | งบประมาณ | | | | | ตัวชี้วัด (KPI) | ผลที่คาดว่าจะ ได้รับ | หน่วยงาน รับผิดชอบ หลัก |
|-----|--|---|---|---------------|---------------|---------------|---------------|---------------|--|---|-------------------------------|
| | | | | 2566 (บาท) | 2567 (บาท) | 2568 (บาท) | 2569 (บาท) | 2570 (บาท) | | | |
| | 2.3 โครงการอบรมส่งเสริมสุขภาพตามกลุ่มวัย | - ให้ความรู้ด้านสุขภาพแก่ประชาชนทุกกลุ่มวัย - ส่งเสริมสุขภาพประชาชนทุกกลุ่มวัย | จัดอบรมให้แก่ประชาชนทุกกลุ่มวัย จำนวน 6 หลักสูตร ได้แก่ - หญิงวัยเจริญพันธุ์ (แม่และเด็ก) จำนวน ไม่น้อยกว่า 100 คน - ส่งเสริมสุขภาพจิตเยาวชน จำนวน 2 รุ่น รุ่นละไม่น้อยกว่า 100 คน - อบรมผู้นำนักเรียนฝ่ายส่งเสริมสุขภาพ (ผนส.) จำนวนไม่น้อยกว่า 100 คน - อบรมผู้นำเยาวชนด้านสาธารณสุขในโรงเรียน (ยสร.) จำนวน ไม่น้อยกว่า 100 คน | 1,130,000 | 1,130,000 | 1,130,000 | 1,130,000 | 1,130,000 | - จำนวนหลักสูตรที่จัดอบรม - จำนวนผู้เข้ารับการอบรมทุกหลักสูตร | - ประชาชนมีความรู้ด้านสุขภาพ - ประชาชนมีพฤติกรรมด้านสุขภาพที่เหมาะสม - ประชาชนมีสุขภาพแข็งแรง | กองสาธารณสุขและสิ่งแวดล้อม |

4. ยุทธศาสตร์ด้านส่งเสริมและพัฒนาคุณภาพชีวิต เศรษฐกิจ และการท่องเที่ยว

แบบ ผ. 02

แผนงานสาธารณสุข

| ที่ | โครงการ/กิจกรรม | วัตถุประสงค์ | เป้าหมาย (ผลผลิตของโครงการ) | งบประมาณ | | | | | ตัวชี้วัด (KPI) | ผลที่คาดว่าจะได้รับ | หน่วยงาน รับผิดชอบหลัก |
|-----|---|--|---|---------------|---------------|---------------|---------------|---------------|---------------------------|---|----------------------------|
| | | | | 2566 (บาท) | 2567 (บาท) | 2568 (บาท) | 2569 (บาท) | 2570 (บาท) | | | |
| | | | - ส่งเสริมผู้สูงวัยใส่ใจสุขภาพ ให้แก่ผู้ดูแลผู้สูงอายุ (จิตอาสา) จำนวนไม่น้อยกว่า 120 คน - ผู้สูงอายุพลานามัยดี จำนวน 5 รุ่น ๆ ละไม่น้อยกว่า 50 คน | | | | | | | | |
| | 2.4 โครงการป้องกันและควบคุมโรคจากสัตว์สู่คน | - เพื่อป้องกันและควบคุมโรคจากสัตว์สู่คน - เพื่อลดอัตราการเกิดโรคจากสัตว์สู่คนในเขตเทศบาลนครปากเกร็ด | - จัดกิจกรรมถ่ายทอดความรู้ ตำบลละ 1 ครั้ง โดยการจัดนิทรรศการ | 100,000 | 100,000 | 100,000 | 100,000 | 100,000 | - จำนวนครั้งที่จัดกิจกรรม | - ลดอัตราการแพร่ระบาดของโรคจากสัตว์สู่คนในพื้นที่ - ลดอัตราการเพิ่มจำนวนโรคจากสัตว์สู่คนได้ - ประชาชนมีสุขภาพดี | กองสาธารณสุขและสิ่งแวดล้อม |

4. ยุทธศาสตร์ด้านส่งเสริมและพัฒนาคุณภาพชีวิต เศรษฐกิจ และการท่องเที่ยว

แบบ ผ. 02

แผนงานสาธารณสุข

| ที่ | โครงการ/กิจกรรม | วัตถุประสงค์ | เป้าหมาย (ผลผลิตของโครงการ) | งบประมาณ | | | | | ตัวชี้วัด (KPI) | ผลที่คาดว่าจะได้รับ | หน่วยงาน รับผิดชอบหลัก |
|-----|---|---|--|---------------|---------------|---------------|---------------|---------------|---|--|--------------------------------|
| | | | | 2566 (บาท) | 2567 (บาท) | 2568 (บาท) | 2569 (บาท) | 2570 (บาท) | | | |
| 3 | โครงการจัดให้มี บริการด้าน สาธารณสุขเชิงรุก | | | | | | | | | | |
| | 3.1 โครงการให้ บริการเชิงรุกด้าน ทันตสาธารณสุข ในชุมชน | - เพื่อให้ประชาชน ในเขตเทศบาลนคร ปากเกร็ดได้รับการ ด้านทันตสาธารณสุข อย่างทั่วถึง | - จัดให้มีบริการ ทันตสาธารณสุขเคลื่อนที่ เชิงรุกในพื้นที่ชุมชนใน เขตเทศบาลนครปากเกร็ด 66 ชุมชน | 200,000 | 200,000 | 200,000 | 200,000 | 200,000 | - จำนวน ชุมชนที่ได้รับ การให้บริการ | - ประชาชนที่อยู่ใน ชุมชนได้รับการ อย่างทั่วถึง | กองสาธารณสุข และสิ่งแวดล้อม |
| | 3.2 โครงการสาธารณสุข เคลื่อนที่เชิงรุก | - เพื่อให้ประชาชน ในเขตเทศบาลนคร ปากเกร็ดได้รับการ บริการด้านสาธารณสุข อย่างทั่วถึง | - ออกหน่วยให้บริการ ตรวจรักษาแก่ประชาชน ในชุมชนภายในเขต เทศบาลนครปากเกร็ด ทั้ง 5 ตำบล | 100,000 | 100,000 | 100,000 | 100,000 | 100,000 | - จำนวน ชุมชนที่ได้รับ การให้บริการ | - ประชาชนในเขต เทศบาลนครปากเกร็ด ได้รับการดูแลสุขภาพ อย่างทั่วถึง | กองสาธารณสุข และสิ่งแวดล้อม |

4. ยุทธศาสตร์ด้านส่งเสริมและพัฒนาคุณภาพชีวิต เศรษฐกิจ และการท่องเที่ยว

แบบ ผ. 02

แผนงานสาธารณสุข

| ที่ | โครงการ/กิจกรรม | วัตถุประสงค์ | เป้าหมาย (ผลผลิตของโครงการ) | งบประมาณ | | | | | ตัวชี้วัด (KPI) | ผลที่คาดว่าจะได้รับ | หน่วยงาน รับผิดชอบหลัก |
|-----|--|--|--|---------------|---------------|---------------|---------------|---------------|--|--|----------------------------|
| | | | | 2566 (บาท) | 2567 (บาท) | 2568 (บาท) | 2569 (บาท) | 2570 (บาท) | | | |
| | 3.3 โครงการตรวจเฝ้าระวังทันตสุขภาพและทาฟลูออไรด์วานิชในกลุ่มเด็กก่อนวัยเรียน | - เพื่อให้เด็กก่อนวัยเรียนได้รับการตรวจเฝ้าระวังทางทันตสุขภาพและได้รับบริการทาฟลูออไรด์วานิชอย่างต่อเนื่อง - เพื่อให้เด็กก่อนวัยเรียนได้รับทันตสุขภาพและการแปรงฟันที่ถูกต้อง - เพื่อให้เด็กก่อนวัยเรียนได้รับบริการทางทันตกรรมและมีการส่งต่ออย่างเป็นระบบ - เพื่อให้ผู้ปกครองของเด็กก่อนวัยเรียนได้รับทราบผลการตรวจสุขภาพช่องปากเพื่อพามารับการรักษาที่คลินิกทันตกรรม | - ออกตรวจและทาฟลูออไรด์วานิชให้แก่นักเรียนอนุบาลและศูนย์พัฒนาเด็กเล็ก (อายุ 3-6 ปี) ภายในเขตรับผิดชอบของเทศบาลนครปากเกร็ด โรงเรียนอนุบาล 4 แห่ง ศูนย์พัฒนาเด็กเล็ก 6 แห่ง รวม 10 แห่ง ไม่น้อยกว่า 500 คน | 400,000 | 400,000 | 400,000 | 400,000 | 400,000 | - จำนวนนักเรียนที่ได้รับการตรวจทันตสุขภาพ - จำนวนนักเรียนที่ได้รับการทาฟลูออไรด์วานิช - ร้อยละของนักเรียนที่ได้รับการทั้งหมด | - เด็กก่อนวัยเรียนได้รับบริการตรวจสุขภาพช่องปากและบันทึกสถานะช่องปาก | กองสาธารณสุขและสิ่งแวดล้อม |

4. ยุทธศาสตร์ด้านส่งเสริมและพัฒนาคุณภาพชีวิต เศรษฐกิจ และการท่องเที่ยว

แบบ ผ. 02

แผนงานสาธารณสุข

| ที่ | โครงการ/กิจกรรม | วัตถุประสงค์ | เป้าหมาย (ผลผลิตของโครงการ) | งบประมาณ | | | | | ตัวชี้วัด (KPI) | ผลที่คาดว่าจะได้รับ | หน่วยงาน รับผิดชอบหลัก |
|-----|---|--|---|---------------|---------------|---------------|---------------|---------------|---|---|----------------------------|
| | | | | 2566 (บาท) | 2567 (บาท) | 2568 (บาท) | 2569 (บาท) | 2570 (บาท) | | | |
| | 3.4 โครงการตรวจเฝ้าระวังและส่งเสริมทันตสุขภาพในโรงเรียน | - เพื่อให้โรงเรียนสามารถดำเนินกิจกรรมเฝ้าระวังและส่งเสริมทางทันตสุขภาพได้อย่างต่อเนื่อง - เพื่อให้นักเรียนได้รับการตรวจเฝ้าระวังทางทันตสุขภาพอย่างต่อเนื่อง - เพื่อให้นักเรียนได้รับความรู้ทางทันตสุขภาพการแปรงฟันที่ถูกต้องวิธี และได้รับสิ่งสนับสนุนผ่านพบความรู้ทางทันตสุขภาพ | - ออกตรวจสุขภาพฟันเด็กนักเรียนในโรงเรียนภายในเขตรับผิดชอบของเทศบาลนครปากเกร็ดจำนวน 4 โรงเรียนไม่น้อยกว่า 1,300 คน | 500,000 | 500,000 | 500,000 | 500,000 | 500,000 | - จำนวนโรงเรียนที่ได้รับการตรวจสุขภาพช่องปาก - จำนวนโรงเรียนที่ได้รับการสนับสนุนผ่านพบ | - เพื่อให้นักเรียนได้รับการตรวจเฝ้าระวังทางทันตสุขภาพอย่างต่อเนื่อง | กองสาธารณสุขและสิ่งแวดล้อม |

4. ยุทธศาสตร์ด้านส่งเสริมและพัฒนาคุณภาพชีวิต เศรษฐกิจ และการท่องเที่ยว

แผนงานสาธารณสุข

แบบ ผ. 02

| ที่ | โครงการ/กิจกรรม | วัตถุประสงค์ | เป้าหมาย (ผลผลิตของโครงการ) | งบประมาณ | | | | | ตัวชี้วัด (KPI) | ผลที่คาดว่าจะได้รับ | หน่วยงาน รับผิดชอบหลัก |
|-----|-----------------|--|--------------------------------|---------------|---------------|---------------|---------------|---------------|--------------------|---------------------|---------------------------|
| | | | | 2566 (บาท) | 2567 (บาท) | 2568 (บาท) | 2569 (บาท) | 2570 (บาท) | | | |
| | | - เพื่อให้นักเรียน ได้รับการบริการทาง ทันตกรรม และมีการ ส่งต่ออย่างเป็นระบบ - เพื่อให้ผู้ปกครอง ของนักเรียนได้รับ ทราบผลการตรวจ สุขภาพช่องปากเพื่อ พามาใช้บริการรักษา ที่คลินิกทันตกรรม | | | | | | | | | |

4. ยุทธศาสตร์ด้านส่งเสริมและพัฒนาคุณภาพชีวิต เศรษฐกิจ และการท่องเที่ยว

แบบ ผ. 02

แผนงานสาธารณสุข

| ที่ | โครงการ/กิจกรรม | วัตถุประสงค์ | เป้าหมาย (ผลผลิตของโครงการ) | งบประมาณ | | | | | ตัวชี้วัด (KPI) | ผลที่คาดว่าจะได้รับ | หน่วยงาน รับผิดชอบหลัก |
|-----|---|--|--|--------------------------|--------------------------|--------------------------|--------------------------|--------------------------|----------------------------|--|----------------------------|
| | | | | 2566 (บาท) | 2567 (บาท) | 2568 (บาท) | 2569 (บาท) | 2570 (บาท) | | | |
| | 3.5 โครงการสัตว์ปลอดโรคคนปลอดภัยจากโรคพิษสุนัขบ้า ตามพระปณิธานศาสตราจารย์พลเอกหญิง พลเรือเอกหญิง พลอากาศเอกหญิง สมเด็จพระเจ้าน้องนางเธอ เจ้าฟ้าจุฬาภรณวลัยลักษณ์ อัครราชกุมารี กรมพระศรีสวางควัฒน วรขัตติยราชนารี | - เพื่อป้องกันและควบคุมโรคพิษสุนัขบ้าในสัตว์เลี้ยงและสัตว์จรจัด - เพื่อลดอัตราการเกิดโรคพิษสุนัขบ้าในเขตเทศบาลนครปากเกร็ด | - บริการฉีดวัคซีนป้องกันโรคพิษสุนัขบ้าให้แก่สัตว์เลี้ยงและสัตว์จรจัดในชุมชนเขตเทศบาลนครปากเกร็ด จำนวน 5 ตำบล | 184,500 อุดหนุนทั่วไป | 184,500 อุดหนุนทั่วไป | 184,500 อุดหนุนทั่วไป | 184,500 อุดหนุนทั่วไป | 184,500 อุดหนุนทั่วไป | - จำนวนตำบลที่ได้รับบริการ | - สัตว์เลี้ยงและสัตว์จรจัดในเขตเทศบาลนครปากเกร็ด ได้รับการฉีดวัคซีนป้องกันโรคพิษสุนัขบ้าอย่างทั่วถึง | กองสาธารณสุขและสิ่งแวดล้อม |

4. ยุทธศาสตร์ด้านส่งเสริมและพัฒนาคุณภาพชีวิต เศรษฐกิจ และการท่องเที่ยว

แบบ ผ. 02

แผนงานสาธารณสุข

| ที่ | โครงการ/กิจกรรม | วัตถุประสงค์ | เป้าหมาย (ผลผลิตของโครงการ) | งบประมาณ | | | | | ตัวชี้วัด (KPI) | ผลที่คาดว่าจะได้รับ | หน่วยงาน รับผิดชอบหลัก |
|-----|---|--|--|--|--|--|--|--|-------------------------------------|---|--------------------------------|
| | | | | 2566 (บาท) | 2567 (บาท) | 2568 (บาท) | 2569 (บาท) | 2570 (บาท) | | | |
| 4 | โครงการจัดบริการ สร้างเสริมสุขภาพ ป้องกันโรคและ ฟื้นฟูสมรรถภาพ | | | | | | | | | | |
| 4.1 | โครงการจัดบริการ สร้างเสริมสุขภาพ ป้องกันและฟื้นฟู สมรรถภาพ | - เพื่อจัดบริการ สาธารณสุขในเรื่อง การสร้างเสริมสุขภาพ การป้องกันโรคการ ฟื้นฟูสมรรถภาพและ การรักษาพยาบาล ระดับปฐมภูมิเชิงรุก | เพื่อจัดบริการให้แก่ ประชาชนในชุมชน 66 แห่ง โดยมีกลุ่ม เป้าหมาย ได้แก่ - กลุ่มแม่และเด็ก - ผู้สูงอายุ - คนพิการ - ผู้ประกอบอาชีพที่มี ความเสี่ยง - ผู้ป่วยเรื้อรัง - กลุ่มวัยทำงาน | 5,000,000 กองทุน หลักประกัน สุขภาพฯ | 5,000,000 กองทุน หลักประกัน สุขภาพฯ | 5,000,000 กองทุน หลักประกัน สุขภาพฯ | 5,000,000 กองทุน หลักประกัน สุขภาพฯ | 5,000,000 กองทุน หลักประกัน สุขภาพฯ | - จำนวน ชุมชนที่ได้ รับบริการ | - ประชาชนทุกกลุ่ม เป้าหมายเข้าถึง บริการสาธารณสุข ได้อย่างทั่วถึง ครอบคลุม มีประสิทธิภาพ | กองสาธารณสุข และสิ่งแวดล้อม |

4. ยุทธศาสตร์ด้านส่งเสริมและพัฒนาคุณภาพชีวิต เศรษฐกิจ และการท่องเที่ยว

แบบ ผ. 02

แผนงานสาธารณสุข

| ที่ | โครงการ/กิจกรรม | วัตถุประสงค์ | เป้าหมาย (ผลผลิตของโครงการ) | งบประมาณ | | | | | ตัวชี้วัด (KPI) | ผลที่คาดว่าจะ ได้รับ | หน่วยงาน รับผิดชอบ หลัก |
|-----|---|--|---|---------------|---------------|---------------|---------------|---------------|----------------------------------|---|--------------------------------|
| | | | | 2566 (บาท) | 2567 (บาท) | 2568 (บาท) | 2569 (บาท) | 2570 (บาท) | | | |
| 5 | โครงการส่งเสริม พัฒนางาน สาธารณสุขมูลฐาน 5.1 โครงการอบรม ให้ความรู้เรื่องงาน สาธารณสุขมูลฐาน | - ให้ความรู้แก่ ประชาชนทั่วไป จิตอาสา และแกนนำ ชุมชน เรื่องงาน สาธารณสุขมูลฐาน | - จัดอบรมให้แก่ ประชาชนทั่วไป จิตอาสา และแกนนำชุมชน จำนวน 700 คน | 220,000 | 220,000 | 220,000 | 220,000 | 220,000 | - จำนวน ผู้เข้ารับ การอบรม | - ประชาชนทั่วไป จิตอาสาแกนนำชุมชน เกิดความรู้ความเข้าใจ และทักษะในเรื่องงาน สาธารณสุขมูลฐาน สามารถนำไปประยุกต์ ปรับใช้ในการดูแล ตนเองและเพื่อนบ้านได้ - ช่วยในการสื่อสาร ประชาสัมพันธ์ให้ ความรู้งานสาธารณสุข มูลฐานเพื่อประชาชน จะสามารถดูแล สุขภาพด้วยตนเองได้ | กองสาธารณสุข และสิ่งแวดล้อม |

4. ยุทธศาสตร์ด้านส่งเสริมและพัฒนาคุณภาพชีวิต เศรษฐกิจ และการท่องเที่ยว

แบบ ผ. 02

แผนงานสาธารณสุข

| ที่ | โครงการ/กิจกรรม | วัตถุประสงค์ | เป้าหมาย (ผลผลิตของโครงการ) | งบประมาณ | | | | | ตัวชี้วัด (KPI) | ผลที่คาดว่าจะได้รับ | หน่วยงาน รับผิดชอบหลัก |
|-----|-----------------|--------------|--------------------------------|---------------|---------------|---------------|---------------|---------------|--------------------|---|---------------------------|
| | | | | 2566 (บาท) | 2567 (บาท) | 2568 (บาท) | 2569 (บาท) | 2570 (บาท) | | | |
| | | | | | | | | | | - ประชาชนในเขตเทศบาลนครปากเกร็ดสามารถดูแลตนเองได้อย่างถูกต้อง | |

4. ยุทธศาสตร์ด้านส่งเสริมและพัฒนาคุณภาพชีวิต เศรษฐกิจ และการท่องเที่ยว

แบบ ผ. 02

แผนงานสาธารณสุข

| ที่ | โครงการ/กิจกรรม | วัตถุประสงค์ | เป้าหมาย (ผลผลิตของโครงการ) | งบประมาณ | | | | | ตัวชี้วัด (KPI) | ผลที่คาดว่าจะ ได้รับ | หน่วยงาน รับผิดชอบ หลัก |
|-----|--------------------------------|--|---|----------------------------|----------------------------|----------------------------|----------------------------|----------------------------|---|--|-------------------------------|
| | | | | 2566 (บาท) | 2567 (บาท) | 2568 (บาท) | 2569 (บาท) | 2570 (บาท) | | | |
| 5.2 | โครงการพระราชดำริด้านสาธารณสุข | - เพื่อแก้ไขปัญหาสาธารณสุขในชุมชนตามแนวทางโครงการพระราชดำริด้านสาธารณสุข - เพื่อสร้างการมีส่วนร่วมของชุมชนในการดำเนินงานตามแนวทางโครงการพระราชดำริด้านสาธารณสุข - เพื่อส่งเสริมสนับสนุนงบประมาณให้ชุมชนดำเนินงานด้านสาธารณสุขตามแนวทางโครงการพระราชดำริด้านสาธารณสุข | - สนับสนุนงบประมาณให้ชุมชนจัดทำโครงการพระราชดำริด้านสาธารณสุขจำนวน 66 ชุมชน ชุมชนละ 20,000 บาท | 1,320,000 อุดหนุนทั่วไป | 1,320,000 อุดหนุนทั่วไป | 1,320,000 อุดหนุนทั่วไป | 1,320,000 อุดหนุนทั่วไป | 1,320,000 อุดหนุนทั่วไป | - จำนวนชุมชนที่เสนอขอรับการสนับสนุนงบประมาณ | - ประชาชนสามารถแก้ไขปัญหาสาธารณสุขในชุมชนได้ตามแนวทางพระราชดำริด้านสาธารณสุข - ชุมชนในเขตเทศบาลนครปากเกร็ดมีส่วนร่วมในการดำเนินงานตามโครงการพระราชดำริด้านสาธารณสุข | กองสาธารณสุขและสิ่งแวดล้อม |

4. ยุทธศาสตร์ด้านส่งเสริมและพัฒนาคุณภาพชีวิต เศรษฐกิจ และการท่องเที่ยว

แบบ ผ. 02

แผนงานสาธารณสุข

| ที่ | โครงการ/กิจกรรม | วัตถุประสงค์ | เป้าหมาย (ผลผลิตของโครงการ) | งบประมาณ | | | | | ตัวชี้วัด (KPI) | ผลที่คาดว่าจะได้รับ | หน่วยงาน รับผิดชอบหลัก |
|-----|---|--|---|---------------|---------------|---------------|---------------|---------------|-------------------------------------|--|----------------------------|
| | | | | 2566 (บาท) | 2567 (บาท) | 2568 (บาท) | 2569 (บาท) | 2570 (บาท) | | | |
| 5.3 | โครงการส่งเสริมและสนับสนุนการให้บริการด้านสาธารณสุข | - เพื่อให้บริการด้านสาธารณสุขในพื้นที่เทศบาลนครปากเกร็ดเพียงพอต่อการให้บริการประชาชน | - จัดหาอุปกรณ์และครุภัณฑ์ที่จำเป็นต่อการให้บริการด้านสาธารณสุขเพื่อสนับสนุนการให้บริการด้านสาธารณสุขให้แก่หน่วยบริการสาธารณสุของค์กร และหน่วยงานที่เกี่ยวข้อง | 2,000,000 | 2,000,000 | 2,000,000 | 2,000,000 | 2,000,000 | - จำนวนครั้งที่ดำเนินการ | - ประชาชนในพื้นที่ที่ได้รับประโยชน์จากการบริการสาธารณสุขจากหน่วยงานที่เทศบาลสนับสนุนการบริการสาธารณสุข | กองสาธารณสุขและสิ่งแวดล้อม |
| 5.4 | โครงการสนับสนุนงบประมาณการให้บริการด้านสาธารณสุข | - เพื่อสนับสนุนและส่งเสริมการดำเนินงานและการให้บริการด้านสาธารณสุข | - สนับสนุนงบประมาณการพัฒนาคุณภาพการให้บริการด้านสาธารณสุขให้แก่ หน่วยบริการสาธารณสุข องค์กร และหน่วยงานที่เกี่ยวข้อง | 3,000,000 | 3,000,000 | 3,000,000 | 3,000,000 | 3,000,000 | - จำนวนหน่วยงานที่ได้รับการสนับสนุน | - ประชาชนในพื้นที่ที่ได้รับประโยชน์จากกิจกรรมตามที่เทศบาลได้สนับสนุนงบประมาณ | กองสาธารณสุขและสิ่งแวดล้อม |

4. ยุทธศาสตร์ด้านส่งเสริมและพัฒนาคุณภาพชีวิต เศรษฐกิจ และการท่องเที่ยว

แบบ ผ. 02

แผนงานสังคมสงเคราะห์

| ที่ | โครงการ/กิจกรรม | วัตถุประสงค์ | เป้าหมาย (ผลผลิตของโครงการ) | งบประมาณ | | | | | ตัวชี้วัด (KPI) | ผลที่คาดว่าจะได้รับ | หน่วยงาน รับผิดชอบหลัก |
|-----|---|--|---|---------------|---------------|---------------|---------------|---------------|------------------------------|---|---------------------------|
| | | | | 2566 (บาท) | 2567 (บาท) | 2568 (บาท) | 2569 (บาท) | 2570 (บาท) | | | |
| 1 | โครงการสร้างหลักประกันรายได้และส่งเสริมคุณภาพชีวิตผู้สูงอายุ 1.1 โครงการส่งเสริมความรู้และการดำเนินงานด้านสวัสดิการสังคมให้แก่ผู้สูงอายุ | - เพื่อให้ผู้สูงอายุและผู้ที่เกี่ยวข้องมีความรู้ความเข้าใจสวัสดิการต่างๆ - เพื่อให้ผู้สูงอายุมีคุณภาพชีวิตที่ดีขึ้น | - จัดฝึกอบรมให้แก่ผู้สูงอายุและผู้ที่เกี่ยวข้องเกี่ยวกับเรื่องสวัสดิการต่างๆ และเรื่องอื่นๆ ที่จำเป็นต่อการพัฒนาคุณภาพชีวิต อย่างน้อยปีละ 2 ครั้ง | 500,000 | 2,500,000 | 500,000 | 2,500,000 | 500,000 | - จำนวนครั้งที่จัดการฝึกอบรม | - ผู้สูงอายุและผู้ที่เกี่ยวข้องมีความรู้ความเข้าใจสวัสดิการต่างๆ สามารถเข้าถึงสวัสดิการที่พึงได้รับ - เพื่อให้ผู้สูงอายุมีคุณภาพชีวิตที่ดีขึ้น | กองสวัสดิการสังคม |

4. ยุทธศาสตร์ด้านส่งเสริมและพัฒนาคุณภาพชีวิต เศรษฐกิจ และการท่องเที่ยว

แบบ ผ. 02

แผนงานสังคมสงเคราะห์

| ที่ | โครงการ/กิจกรรม | วัตถุประสงค์ | เป้าหมาย (ผลผลิตของโครงการ) | งบประมาณ | | | | | ตัวชี้วัด (KPI) | ผลที่คาดว่าจะได้รับ | หน่วยงาน รับผิดชอบหลัก |
|-----|--|---|---|---------------|---------------|---------------|---------------|---------------|--------------------------|--|---------------------------|
| | | | | 2566 (บาท) | 2567 (บาท) | 2568 (บาท) | 2569 (บาท) | 2570 (บาท) | | | |
| 2 | โครงการส่งเสริม สวัสดิการและพัฒนา คุณภาพชีวิต ผู้พิการและ ผู้ด้อยโอกาส | | | | | | | | | | |
| 2.1 | โครงการส่งเสริม สวัสดิการและการ พัฒนาคุณภาพชีวิต งานด้านผู้พิการ ผู้ด้อยโอกาส คนไร้ที่พึ่ง | - เพื่อให้ความรู้ ด้านสิทธิ สวัสดิการ กฎหมายที่เกี่ยวข้อง แก่ผู้ปฏิบัติงานด้าน ผู้พิการ ผู้ด้อยโอกาส คนไร้ที่พึ่งและผู้ที่เกี่ยวข้อง | - จัดฝึกอบรมให้แก่ ผู้ปฏิบัติงานด้านผู้พิการ ผู้ด้อยโอกาส คนไร้ที่พึ่ง และผู้ที่เกี่ยวข้อง - เผยแพร่ความรู้ กฎหมายที่เกี่ยวข้อง ด้านต่างๆ และประสาน ส่งต่อผู้พิการ ผู้ด้อยโอกาส คนไร้ที่พึ่ง ให้ได้รับการ ช่วยเหลือตามหลัก สังคมสงเคราะห์เบื้องต้น อย่างน้อยปีละ 1 ครั้ง | 100,000 | 100,000 | 100,000 | 100,000 | 100,000 | - จำนวนครั้งที่ดำเนินการ | - ผู้ปฏิบัติงานด้าน ผู้พิการ ผู้ด้อยโอกาส คนไร้ที่พึ่งและผู้ที่เกี่ยวข้อง มีความรู้ ความเข้าใจเกี่ยวกับ สิทธิ กฎหมายด้าน สวัสดิการ - ผู้ปฏิบัติงานด้าน ผู้พิการ ผู้ด้อยโอกาส คนไร้ที่พึ่งและผู้ที่เกี่ยวข้อง ได้รับการส่งเสริม สนับสนุน | กองสวัสดิการ สังคม |

4. ยุทธศาสตร์ด้านส่งเสริมและพัฒนาคุณภาพชีวิต เศรษฐกิจ และการท่องเที่ยว

แบบ ผ. 02

แผนงานสังคมสงเคราะห์

| ที่ | โครงการ/กิจกรรม | วัตถุประสงค์ | เป้าหมาย (ผลผลิตของโครงการ) | งบประมาณ | | | | | ตัวชี้วัด (KPI) | ผลที่คาดว่าจะได้รับ | หน่วยงาน รับผิดชอบหลัก |
|-----|-----------------|--|--------------------------------|---------------|---------------|---------------|---------------|---------------|--------------------|--|---------------------------|
| | | | | 2566 (บาท) | 2567 (บาท) | 2568 (บาท) | 2569 (บาท) | 2570 (บาท) | | | |
| | | คนไร้ที่พึ่งและผู้ที่เกี่ยวข้องให้สามารถปฏิบัติหน้าที่ช่วยเหลือกลุ่มเป้าหมายได้อย่างเหมาะสมถูกต้อง - เพื่อเป็นการให้ความช่วยเหลือผู้พิการ ผู้ด้อยโอกาส คนไร้ที่พึ่ง | | | | | | | | พัฒนาศักยภาพสามารถช่วยเหลือกลุ่มเป้าหมายได้อย่างเหมาะสม - ผู้พิการ ผู้ด้อยโอกาส คนไร้ที่พึ่งได้รับการช่วยเหลือตามหลักสังคมสงเคราะห์ | |

4. ยุทธศาสตร์ด้านส่งเสริมและพัฒนาคุณภาพชีวิต เศรษฐกิจ และการท่องเที่ยว

แบบ ผ. 02

แผนงานสังคมสงเคราะห์

| ที่ | โครงการ/กิจกรรม | วัตถุประสงค์ | เป้าหมาย (ผลผลิตของโครงการ) | งบประมาณ | | | | | ตัวชี้วัด (KPI) | ผลที่คาดว่าจะได้รับ | หน่วยงาน รับผิดชอบหลัก |
|-----|---|---|--|---------------|---------------|---------------|---------------|---------------|-------------------------------------|---|---------------------------|
| | | | | 2566 (บาท) | 2567 (บาท) | 2568 (บาท) | 2569 (บาท) | 2570 (บาท) | | | |
| 3 | โครงการส่งเสริมและสนับสนุนด้านสวัสดิการสังคมและการพัฒนาคุณภาพชีวิต | | | | | | | | | | |
| 3.1 | โครงการส่งเสริมประสิทธิภาพการดำเนินงานด้านสวัสดิการสังคมและพัฒนาคุณภาพชีวิต | <div>- เพื่อส่งเสริมและสนับสนุนการดำเนินงานเครือข่าย ด้านสวัสดิการให้เป็นไปอย่างมีประสิทธิภาพ</div> <div>- เพื่อส่งเสริมให้เครือข่าย/กองทุนสวัสดิการ/องค์กรชุมชน ให้สามารถช่วยเหลือเกื้อกูลกันและกัน มีส่วนร่วมในการดูแลชุมชนของตนเอง</div> | <div>- จัดการฝึกอบรมให้แก่ประชาชนผู้ที่ปฏิบัติงานด้านสวัสดิการสังคม และผู้ที่เกี่ยวข้องในการพัฒนาคุณภาพชีวิต อย่างน้อยปีละ 1 ครั้ง</div> | 200,000 | 200,000 | 200,000 | 200,000 | 200,000 | <div>- จำนวนครั้งที่ดำเนินการ</div> | <div>- เครือข่ายด้านสวัสดิการสามารถบริหารจัดการ แก้ไขปัญหาและพัฒนาให้มีประสิทธิภาพ</div> <div>- เครือข่าย/กองทุนสวัสดิการ/องค์กรชุมชน สามารถช่วยเหลือเกื้อกูลกันและกัน มีส่วนร่วมในการดูแลชุมชนของตนเอง</div> | กองสวัสดิการสังคม |

4. ยุทธศาสตร์ด้านส่งเสริมและพัฒนาคุณภาพชีวิต เศรษฐกิจ และการท่องเที่ยว

แบบ ผ. 02

แผนงานสังคมสงเคราะห์

| ที่ | โครงการ/กิจกรรม | วัตถุประสงค์ | เป้าหมาย (ผลผลิตของโครงการ) | งบประมาณ | | | | | ตัวชี้วัด (KPI) | ผลที่คาดว่าจะ ได้รับ | หน่วยงาน รับผิดชอบ หลัก |
|-----|-------------------------------------|--|---|---------------|---------------|---------------|---------------|---------------|------------------------------|--|-------------------------------|
| | | | | 2566 (บาท) | 2567 (บาท) | 2568 (บาท) | 2569 (บาท) | 2570 (บาท) | | | |
| | 3.2 โครงการส่งเสริม และพัฒนาสตรี | - เพื่อเป็นการ ส่งเสริม สนับสนุน และพัฒนาศักยภาพ ของสตรีในชุมชน สมาชิกกองทุนพัฒนา บทบาทสตรี - เพื่อสนับสนุน กองทุนพัฒนาบทบาท สตรี ให้ดำเนินงาน อย่างต่อเนื่องและ มีศักยภาพ | - จัดการฝึกอบรม/ จัดกิจกรรมส่งเสริม สนับสนุนและพัฒนา ศักยภาพสตรี/สนับสนุน การดำเนินงานของ กองทุนพัฒนาบทบาทสตรี เทศบาลนครปากเกร็ด อย่างน้อยปีละ 1 ครั้ง | 100,000 | 100,000 | 100,000 | 100,000 | 100,000 | - จำนวนครั้ง ที่ดำเนินการ | - สตรีในชุมชน/ สมาชิกกองทุน พัฒนาบทบาทสตรี ได้รับการส่งเสริม สนับสนุนและพัฒนา ศักยภาพ ให้สามารถ นำมาพัฒนาตนเอง และชุมชนได้ - กองทุนพัฒนา บทบาทสตรี เทศบาล นครปากเกร็ดได้รับ การสนับสนุน การดำเนินงาน อย่างต่อเนื่องและ มีศักยภาพ | กองสวัสดิการ สังคม |

4. ยุทธศาสตร์ด้านส่งเสริมและพัฒนาคุณภาพชีวิต เศรษฐกิจ และการท่องเที่ยว

แบบ ผ. 02

แผนงานสังคมสงเคราะห์

| ที่ | โครงการ/กิจกรรม | วัตถุประสงค์ | เป้าหมาย (ผลผลิตของโครงการ) | งบประมาณ | | | | | ตัวชี้วัด (KPI) | ผลที่คาดว่าจะ ได้รับ | หน่วยงาน รับผิดชอบ หลัก |
|-----|--|--|--|---------------|---------------|---------------|---------------|---------------|---------------------------|--|-------------------------------|
| | | | | 2566 (บาท) | 2567 (บาท) | 2568 (บาท) | 2569 (บาท) | 2570 (บาท) | | | |
| | 3.3 โครงการบริการ ให้คำปรึกษาผู้ประสบ ปัญหาความเดือดร้อน ห้องแบ่งปันรอยยิ้ม | - เพื่อให้บุคคลเข้าใจ ตนเองและปัญหา ของตนเอง ซึ่งก่อให้เกิด เกิดความตระหนัก และมีแรงจูงใจในการ แก้ไขปัญหา - เพื่อให้บุคคลมี ความรู้และมีทักษะ ในการแก้ไขปัญหา ของตนเองได้อย่าง เหมาะสม - เพื่อให้บุคคลที่มา ปรึกษาเกิดความ สบายใจ ได้ระบาย ความคับข้องใจ | - ประชาชนในพื้นที่ เขตเทศบาลที่ประสบ ปัญหาความเดือดร้อน ได้รับคำปรึกษา แนะนำ - จัดทำคู่มือให้ความรู้ ความเข้าใจ หน่วยงานที่ ติดต่อ ประสานงาน | 50,000 | 50,000 | 50,000 | 50,000 | 50,000 | - จำนวน ผู้มารับบริการ | - บุคคลสามารถ ตระหนักสร้างทาง เลือกในการแก้ไข ปัญหาตนเองได้ - บุคคลสามารถ ตัดสินใจและแก้ไข ปัญหาของตนเอง ได้อย่างเหมาะสม - บุคคลสามารถ มีทางเลือกในการ ขอรับคำปรึกษา เพื่อระบายความ คับข้องใจได้ | กองสวัสดิการ สังคม |

4. ยุทธศาสตร์ด้านส่งเสริมและพัฒนาคุณภาพชีวิต เศรษฐกิจ และการท่องเที่ยว

แบบ ผ. 02

แผนงานสังคมสงเคราะห์

| ที่ | โครงการ/กิจกรรม | วัตถุประสงค์ | เป้าหมาย (ผลผลิตของโครงการ) | งบประมาณ | | | | | ตัวชี้วัด (KPI) | ผลที่คาดว่าจะ จะได้รับ | หน่วยงาน รับผิดชอบ หลัก |
|-----|---|--|--|---------------|---------------|---------------|---------------|---------------|--|---|-------------------------------|
| | | | | 2566 (บาท) | 2567 (บาท) | 2568 (บาท) | 2569 (บาท) | 2570 (บาท) | | | |
| 4 | โครงการช่วยเหลือ ผู้ประสบสาธารณภัย และปัญหาความ เดือดร้อนในชุมชน | | | | | | | | | | |
| 4.1 | โครงการช่วยเหลือ ผู้ประสบสาธารณภัย และปัญหาความ เดือดร้อนในชุมชน | - เพื่อเป็นการดำเนิน การให้ความช่วยเหลือ ในสถานการณ์ฉุกเฉิน หรือบรรเทาความ เดือดร้อน ในเบื้องต้น แก่ผู้ประสบภัย - เพื่อเป็นการ ประสานส่งต่อ หน่วยงานที่เกี่ยวข้อง เพื่อให้การช่วยเหลือ แก่ผู้ประสบปัญหา ความเดือดร้อน ผู้ด้อย โอกาส คนไร้ที่พึ่ง | - จัดให้บริการสงเคราะห์ และจัดหาอุปกรณ์ที่จำเป็น ในการให้ความช่วยเหลือ ราษฎรในเขตเทศบาลที่ ประสบปัญหาความ เดือดร้อนและสาธารณภัย ประเภทต่างๆ - ลงพื้นที่เยี่ยมบ้าน ประสานส่งต่อข้อมูลเพื่อ หาแนวทางในการให้ความ ช่วยเหลือแก่ผู้ประสบ ปัญหาความเดือดร้อน ผู้ด้อยโอกาส คนไร้ที่พึ่ง | 1,000,000 | 1,000,000 | 1,000,000 | 1,000,000 | 1,000,000 | - ร้อยละของ จำนวนราษฎร ที่ประสบภัย และปัญหา ความเดือดร้อน ที่ได้รับการ ช่วยเหลือ | - ราษฎรที่ประสบ สาธารณภัย ประเภท ต่างๆ ได้รับความ ช่วยเหลืออย่างรวดเร็ว เพื่อเป็นการบรรเทา ความเดือดร้อนให้ สามารถช่วยเหลือ ตนเองได้ในเบื้องต้น - ผู้ประสบปัญหา ความเดือดร้อน ผู้ด้อย โอกาส คนไร้ที่พึ่งได้รับ การช่วยเหลือตรงตาม วัตถุประสงค์และมี คุณภาพชีวิตที่ดีขึ้น | กองสวัสดิการ สังคม |

4. ยุทธศาสตร์ด้านส่งเสริมและพัฒนาคุณภาพชีวิต เศรษฐกิจ และการท่องเที่ยว

แบบ ผ. 02

แผนงานสร้างความเข้มแข็งของชุมชน

| ที่ | โครงการ/กิจกรรม | วัตถุประสงค์ | เป้าหมาย (ผลผลิตของโครงการ) | งบประมาณ | | | | | ตัวชี้วัด (KPI) | ผลที่คาดว่าจะได้รับ | หน่วยงาน รับผิดชอบ หลัก |
|-----|--|--|--|---------------|---------------|---------------|---------------|---------------|--|---|-------------------------------|
| | | | | 2566 (บาท) | 2567 (บาท) | 2568 (บาท) | 2569 (บาท) | 2570 (บาท) | | | |
| 1 | โครงการส่งเสริมและสนับสนุนด้านสวัสดิการสังคมและการพัฒนาคุณภาพชีวิต | | | | | | | | | | |
| 1.1 | โครงการสนับสนุนการดำเนินงานเครือข่ายกองทุนชุมชนเมือง | - เพื่อส่งเสริมสนับสนุนการดำเนินงานเครือข่ายกองทุนชุมชนเมืองในเขตเทศบาลนครปากเกร็ดให้เป็นไปอย่างมีประสิทธิภาพและมีความเข้มแข็งอย่างยั่งยืน | - จัดการฝึกอบรมหรือกิจกรรมสนับสนุนการดำเนินงานเครือข่ายกองทุนชุมชนเมืองในเขตเทศบาลนครปากเกร็ดประมาณ 4 ครั้ง/ปี ประมาณ 100 คน/ครั้ง | 250,000 | 250,000 | 250,000 | 250,000 | 250,000 | - จำนวนครั้งที่จัดฝึกอบรม/กิจกรรมให้แก่เครือข่ายกองทุนชุมชนเมือง | - กองทุนชุมชนเมืองในเขตเทศบาลนครปากเกร็ด สามารถดำเนินงานได้อย่างมีประสิทธิภาพ และมีความเข้มแข็งอย่างยั่งยืน | กองสวัสดิการสังคม |

4. ยุทธศาสตร์ด้านส่งเสริมและพัฒนาคุณภาพชีวิต เศรษฐกิจ และการท่องเที่ยว

แบบ ผ. 02

แผนงานสร้างความเข้มแข็งของชุมชน

| ที่ | โครงการ/กิจกรรม | วัตถุประสงค์ | เป้าหมาย (ผลผลิตของโครงการ) | งบประมาณ | | | | | ตัวชี้วัด (KPI) | ผลที่คาดว่าจะได้รับ | หน่วยงาน รับผิดชอบหลัก |
|-----|---|--|---|---------------|---------------|---------------|---------------|---------------|---|--|---------------------------|
| | | | | 2566 (บาท) | 2567 (บาท) | 2568 (บาท) | 2569 (บาท) | 2570 (บาท) | | | |
| | 1.2 โครงการสนับสนุน การดำเนินงานศูนย์ พัฒนาครอบครัว | - เพื่อส่งเสริมสนับสนุน งบประมาณการ ดำเนินงานของศูนย์ พัฒนาครอบครัวใน ชุมชน ในการพัฒนา และแก้ไขปัญหาทาง สังคมของเด็ก สตรี ผู้สูงอายุและประชาชน ในชุมชนอย่างยั่งยืน | - สนับสนุนงบประมาณ เงินอุดหนุน ให้แก่ศูนย์ พัฒนาครอบครัวในเขต เทศบาล ในการแก้ไข ปัญหาและพัฒนาที่เป็น ประโยชน์ จำนวน 3 แห่ง | 60,000 | 60,000 | 60,000 | 60,000 | 60,000 | - จำนวน ศูนย์พัฒนา ครอบครัว ที่ได้รับการ สนับสนุน งบประมาณ | - ศูนย์พัฒนา ครอบครัวในเขต เทศบาลสามารถ บริหารจัดการ ในการ พัฒนาและแก้ไข ปัญหาทางสังคมของ เด็ก สตรี ผู้สูงอายุ และประชาชนใน ชุมชนได้อย่างยั่งยืน | กองสวัสดิการ สังคม |

4. ยุทธศาสตร์ด้านส่งเสริมและพัฒนาคุณภาพชีวิต เศรษฐกิจ และการท่องเที่ยว

แบบ ผ. 02

แผนงานสร้างความเข้มแข็งของชุมชน

| ที่ | โครงการ/กิจกรรม | วัตถุประสงค์ | เป้าหมาย (ผลผลิตของโครงการ) | งบประมาณ | | | | | ตัวชี้วัด (KPI) | ผลที่คาดว่าจะได้รับ | หน่วยงาน รับผิดชอบหลัก |
|-----|---|--|---|---------------|---------------|---------------|---------------|---------------|--|--|---------------------------|
| | | | | 2566 (บาท) | 2567 (บาท) | 2568 (บาท) | 2569 (บาท) | 2570 (บาท) | | | |
| 2 | โครงการฝึกอบรมและส่งเสริมอาชีพ | | | | | | | | | | |
| 2.1 | โครงการฝึกอบรมและส่งเสริมอาชีพสำหรับประชาชน | <p>- เพื่อส่งเสริมให้ประชาชนในชุมชนมีความรู้และทักษะในการประกอบอาชีพและสร้างรายได้เสริมเพิ่มขึ้นและลดรายจ่าย</p> <p>- เพื่อส่งเสริมการดำเนินงานของกลุ่มอาชีพที่มีอยู่ในชุมชนมีความสามารถในการผลิตผลิตภัณฑ์ได้อย่างมีประสิทธิภาพและพัฒนาคุณภาพของผลิตภัณฑ์ให้ดียิ่งขึ้น</p> | <p>- จัดการฝึกอบรมอาชีพให้ประชาชนในเขตเทศบาลโดยมีกลุ่มเป้าหมายได้แก่ประชาชนทั่วไปในเขตเทศบาลนครปากเกร็ดกลุ่มผู้ด้อยโอกาสคนไร้ที่พึ่ง คนพิการ และจัดฝึกอบรม ตามความต้องการของประชาชนประมาณ 6 ครั้ง/ปีไม่น้อยกว่า 12 หลักสูตรโดยมีผู้เข้าอบรมไม่น้อยกว่าปีละ 300 คน</p> | 300,000 | 300,000 | 300,000 | 300,000 | 300,000 | <p>- จำนวนครั้งที่จัดฝึกอบรม</p> <p>- จำนวนผู้เข้ารับการฝึกอบรม</p> <p>- จำนวนหลักสูตรที่ฝึกอบรม</p> | <p>- ประชาชนในชุมชนมีโอกาสในการประกอบอาชีพและสร้างรายได้เสริมเพิ่มขึ้นและลดรายจ่าย</p> <p>- กลุ่มอาชีพในชุมชนสามารถพัฒนาการผลิตและคุณภาพของผลิตภัณฑ์ให้ดีขึ้นกว่าเดิม</p> <p>- ประชาชนได้ใช้เวลาว่างให้เกิดประโยชน์ต่อตนเองและครอบครัว</p> | กองสวัสดิการสังคม |

4. ยุทธศาสตร์ด้านส่งเสริมและพัฒนาคุณภาพชีวิต เศรษฐกิจ และการท่องเที่ยว

แบบ ผ. 02

แผนงานสร้างความเข้มแข็งของชุมชน

| ที่ | โครงการ/กิจกรรม | วัตถุประสงค์ | เป้าหมาย (ผลผลิตของโครงการ) | งบประมาณ | | | | | ตัวชี้วัด (KPI) | ผลที่คาดว่าจะได้รับ | หน่วยงาน รับผิดชอบหลัก |
|-----|-----------------|---|--------------------------------|---------------|---------------|---------------|---------------|---------------|--------------------|---------------------|---------------------------|
| | | | | 2566 (บาท) | 2567 (บาท) | 2568 (บาท) | 2569 (บาท) | 2570 (บาท) | | | |
| | | - เพื่อกระตุ้นให้ ประชาชนใช้เวลาว่าง ให้เป็นประโยชน์ ต่อตนเองและ ครอบครัว | | | | | | | | | |

4. ยุทธศาสตร์ด้านส่งเสริมและพัฒนาคุณภาพชีวิต เศรษฐกิจ และการท่องเที่ยว

แบบ ผ. 02

แผนงานสร้างความเข้มแข็งของชุมชน

| ที่ | โครงการ/กิจกรรม | วัตถุประสงค์ | เป้าหมาย (ผลผลิตของโครงการ) | งบประมาณ | | | | | ตัวชี้วัด (KPI) | ผลที่คาดว่าจะได้รับ | หน่วยงาน รับผิดชอบหลัก |
|-----|--|--|---|---------------|---------------|---------------|---------------|---------------|---|--|---------------------------|
| | | | | 2566 (บาท) | 2567 (บาท) | 2568 (บาท) | 2569 (บาท) | 2570 (บาท) | | | |
| | 2.2 โครงการฝึกอบรมและส่งเสริมอาชีพสำหรับผู้สูงอายุ | <ul style="list-style-type: none"> - เพื่อส่งเสริมให้ผู้สูงอายุมีความรู้และทักษะในการประกอบอาชีพ สร้างรายได้ และลดรายจ่าย - เพื่อส่งเสริมการดำเนินการของกลุ่มผู้สูงอายุที่มีอยู่ในชุมชน - เพื่อเป็นการกระตุ้นให้กลุ่มผู้สูงอายุใช้เวลาว่างให้เกิดประโยชน์ | <ul style="list-style-type: none"> - จัดการฝึกอบรมอาชีพให้ตรงกับความต้องการของกลุ่มผู้สูงอายุในเขตเทศบาลนครปากเกร็ด ประมาณ 2 ครั้ง/ปี - ไม่น้อยกว่า 2 หลักสูตร โดยมีผู้เข้าอบรม ไม่น้อยกว่าปีละ 50 คน | 50,000 | 50,000 | 50,000 | 50,000 | 50,000 | <ul style="list-style-type: none"> - จำนวนครั้งที่จัดฝึกอบรม - จำนวนผู้เข้ารับการฝึกอบรม - จำนวนหลักสูตรที่ฝึกอบรม | <ul style="list-style-type: none"> - ผู้สูงอายุได้ทำกิจกรรมตามความต้องการของกลุ่มผู้สูงอายุ ได้ทำกิจกรรม ได้รับการส่งเสริมและพัฒนาทักษะด้านต่างๆ - ผู้สูงอายุได้ใช้เวลาว่างให้เกิดประโยชน์ - ผู้สูงอายุมีการพัฒนาด้านร่างกาย จิตใจ อารมณ์ สังคม และภูมิปัญญา - ผู้สูงอายุมีทักษะด้านอาชีพการพัฒนาทำให้เกิดรายได้และลดค่าใช้จ่าย - มีกิจกรรมกลุ่มร่วมกัน | กองสวัสดิการสังคม |

4. ยุทธศาสตร์ด้านส่งเสริมและพัฒนาคุณภาพชีวิต เศรษฐกิจ และการท่องเที่ยว

แบบ ผ. 02

แผนงานสร้างความเข้มแข็งของชุมชน

| ที่ | โครงการ/กิจกรรม | วัตถุประสงค์ | เป้าหมาย (ผลผลิตของโครงการ) | งบประมาณ | | | | | ตัวชี้วัด (KPI) | ผลที่คาดว่าจะได้รับ | หน่วยงาน รับผิดชอบ หลัก |
|-----|--|--|---|---------------|---------------|---------------|---------------|---------------|---|---|-------------------------------|
| | | | | 2566 (บาท) | 2567 (บาท) | 2568 (บาท) | 2569 (บาท) | 2570 (บาท) | | | |
| | 2.3 โครงการฝึกอบรม และส่งเสริมอาชีพ สำหรับกลุ่มสตรี ในเขตเทศบาล | - เพื่อส่งเสริมให้ กลุ่มสตรีมีความรู้และ ทักษะในการประกอบ อาชีพสร้างรายได้และ ลดรายจ่าย - เพื่อส่งเสริมการ ดำเนินการของกลุ่ม อาชีพสตรีที่มีอยู่ใน ชุมชน - เพื่อเป็นการกระตุ้น ให้กลุ่มสตรีใช้เวลาว่าง ให้เกิดประโยชน์ | - จัดการฝึกอบรมอาชีพ ให้ตรงกับความต้องการ ของกลุ่มสตรีในชุมชนเขต เทศบาลนครปากเกร็ด ประมาณ 2 ครั้ง/ปี ไม่น้อยกว่า 2 หลักสูตร โดยมีผู้เข้าอบรม ไม่น้อยกว่าปีละ 50 คน | 50,000 | 50,000 | 50,000 | 50,000 | 50,000 | - จำนวนครั้งที่ จัดฝึกอบรม - จำนวน ผู้เข้ารับการ ฝึกอบรม - จำนวน หลักสูตรที่ ฝึกอบรม | - กลุ่มสตรีในชุมชน เขตเทศบาลนคร ปากเกร็ดได้เข้ารับ การฝึกอบรมอาชีพ หลักสูตรตามความ ต้องการของกลุ่ม - กลุ่มสตรีได้มีการ รวมกลุ่มเกิดความ สามัคคีมีรายได้ ช่วยเหลือตนเองและ ครอบครัวและลดราย จ่ายภายในครัวเรือน - มีผลิตภัณฑ์ใหม่ เกิดขึ้นในชุมชน - กลุ่มสตรีมีทักษะ ในการพัฒนาด้าน อาชีพเพิ่มมากขึ้น | กองสวัสดิการ สังคม |

4. ยุทธศาสตร์ด้านส่งเสริมและพัฒนาคุณภาพชีวิต เศรษฐกิจ และการท่องเที่ยว

แบบ ผ. 02

แผนงานสร้างความเข้มแข็งของชุมชน

| ที่ | โครงการ/กิจกรรม | วัตถุประสงค์ | เป้าหมาย (ผลผลิตของโครงการ) | งบประมาณ | | | | | ตัวชี้วัด (KPI) | ผลที่คาดว่าจะได้รับ | หน่วยงาน รับผิดชอบหลัก |
|-----|---|--|--|---------------|---------------|---------------|---------------|---------------|-----------------------------------|---|---------------------------|
| | | | | 2566 (บาท) | 2567 (บาท) | 2568 (บาท) | 2569 (บาท) | 2570 (บาท) | | | |
| 3 | โครงการส่งเสริมและพัฒนาผลิตภัณฑ์ชุมชน | - เพื่อผู้ผลิตผลิตภัณฑ์ในชุมชน/กลุ่มอาชีพ/กลุ่มผู้ประกอบการสินค้า OTOP มีความรู้ความเข้าใจในการพัฒนาคุณภาพและรูปแบบการบรรจุภัณฑ์และนำมาประยุกต์ใช้กับผลิตภัณฑ์ของตนเองได้อย่างถูกต้องเหมาะสมต่อความต้องการของผู้บริโภค | - จัดการฝึกอบรมหรือกิจกรรมส่งเสริมและพัฒนาผลิตภัณฑ์ให้แก่กลุ่มอาชีพ/กลุ่มผู้ประกอบการสินค้า OTOP/ผู้ผลิตผลิตภัณฑ์ชุมชน อย่างน้อยปีละ 1 ครั้ง | 100,000 | 100,000 | 100,000 | 100,000 | 100,000 | - จำนวนครั้งที่จัดฝึกอบรม/กิจกรรม | - กลุ่มอาชีพ/กลุ่มผู้ประกอบการสินค้า OTOP /ผู้ผลิตผลิตภัณฑ์ชุมชนมีความรู้ความเข้าใจสามารถพัฒนาผลิตภัณฑ์ของตนเองให้เป็นที่ต้องการของตลาดเพิ่มมากขึ้น | กองสวัสดิการสังคม |
| | 3.1 โครงการส่งเสริมและพัฒนาผลิตภัณฑ์ชุมชน | - เพื่อส่งเสริมการรวมกลุ่มและสร้างเครือข่ายและพัฒนา | | | | | | | | - กลุ่มอาชีพ/กลุ่มผู้ประกอบการสินค้า OTOP/ผู้ผลิตผลิตภัณฑ์ชุมชนสามารถสร้างเครือข่ายเพื่อ | |

4. ยุทธศาสตร์ด้านส่งเสริมและพัฒนาคุณภาพชีวิต เศรษฐกิจ และการท่องเที่ยว

แบบ ผ. 02

แผนงานสร้างความเข้มแข็งของชุมชน

| ที่ | โครงการ/กิจกรรม | วัตถุประสงค์ | เป้าหมาย (ผลผลิตของโครงการ) | งบประมาณ | | | | | ตัวชี้วัด (KPI) | ผลที่คาดว่าจะได้รับ | หน่วยงาน รับผิดชอบ หลัก |
|-----|-----------------|---|--------------------------------|---------------|---------------|---------------|---------------|---------------|--------------------|---|-------------------------------|
| | | | | 2566 (บาท) | 2567 (บาท) | 2568 (บาท) | 2569 (บาท) | 2570 (บาท) | | | |
| | | ศักยภาพผู้ผลิต ผลิตภัณฑ์ชุมชน/ ผู้ประกอบการสินค้า OTOP และกลุ่มอาชีพ - เพื่อส่งเสริมการใช้ ความรู้ทางด้าน เทคโนโลยีเพื่อเป็น ช่องทางการตลาด ในการดำเนินธุรกิจ ได้อย่างเหมาะสม ทันเวลา เพื่อตอบ สนองผู้บริโภคได้อย่าง รวดเร็วและสามารถ เข้าถึงผลิตภัณฑ์ ได้อย่างหลากหลาย | | | | | | | | ช่วยเหลือแลกเปลี่ยน ประสบการณ์และ มีช่องทางในการ จำหน่ายผลิตภัณฑ์ มากขึ้น | |

4. ยุทธศาสตร์ด้านส่งเสริมและพัฒนาคุณภาพชีวิต เศรษฐกิจ และการท่องเที่ยว

แบบ ผ. 02

แผนงานสร้างความเข้มแข็งของชุมชน

| ที่ | โครงการ/กิจกรรม | วัตถุประสงค์ | เป้าหมาย (ผลผลิตของโครงการ) | งบประมาณ | | | | | ตัวชี้วัด (KPI) | ผลที่คาดว่าจะได้รับ | หน่วยงาน รับผิดชอบหลัก |
|-----|---|---|---|---------------|---------------|---------------|---------------|---------------|---|---|---------------------------|
| | | | | 2566 (บาท) | 2567 (บาท) | 2568 (บาท) | 2569 (บาท) | 2570 (บาท) | | | |
| | 3.2 โครงการส่งเสริมและสนับสนุนวิสาหกิจชุมชน | <ul style="list-style-type: none"> - เพื่อพัฒนาศักยภาพของวิสาหกิจชุมชน ส่งเสริมการรวมกลุ่มและสร้างเครือข่าย - เพื่อส่งเสริมกระตุ้นให้เกิดการแลกเปลี่ยนเรียนรู้ของสมาชิกวิสาหกิจชุมชนกับแหล่งเรียนรู้ - เพื่อพัฒนากระบวนการเรียนรู้ให้แกนนำและสมาชิกวิสาหกิจชุมชน | <ul style="list-style-type: none"> - จัดการฝึกอบรมหรือกิจกรรมส่งเสริมและสนับสนุนวิสาหกิจชุมชนให้แก่ กลุ่มวิสาหกิจชุมชนในเขตเทศบาลนครปากเกร็ด อย่างน้อยปีละ 1 ครั้ง | 50,000 | 50,000 | 50,000 | 50,000 | 50,000 | <ul style="list-style-type: none"> - จำนวนครั้งที่จัดฝึกอบรม/กิจกรรม | <ul style="list-style-type: none"> - กลุ่มวิสาหกิจชุมชนมีศักยภาพมากขึ้น - มีการแลกเปลี่ยนเรียนรู้ของสมาชิกกลุ่มและเครือข่ายวิสาหกิจชุมชน - สมาชิกวิสาหกิจชุมชนที่ผ่านกระบวนการเรียนรู้สามารถนำไปปรับใช้ในกิจการของตนเองได้ | กองสวัสดิการสังคม |

4. ยุทธศาสตร์ด้านส่งเสริมและพัฒนาคุณภาพชีวิต เศรษฐกิจ และการท่องเที่ยว

แบบ ผ. 02

แผนงานสร้างความเข้มแข็งของชุมชน

| ที่ | โครงการ/กิจกรรม | วัตถุประสงค์ | เป้าหมาย (ผลผลิตของโครงการ) | งบประมาณ | | | | | ตัวชี้วัด (KPI) | ผลที่คาดว่าจะ ได้รับ | หน่วยงาน รับผิดชอบ หลัก |
|-----|---|---|---|---------------|---------------|---------------|---------------|---------------|-----------------------------|--|-------------------------------|
| | | | | 2566 (บาท) | 2567 (บาท) | 2568 (บาท) | 2569 (บาท) | 2570 (บาท) | | | |
| 3.3 | โครงการส่งเสริมและสนับสนุนเศรษฐกิจชุมชน | <ul style="list-style-type: none"> - เพื่อเป็นการส่งเสริมผลิตภัณฑ์ชุมชน / ผลิตภัณฑ์สินค้า OTOP / วิสาหกิจชุมชน / กลุ่มอาชีพ ให้เป็นที่รู้จักและแพร่หลาย - เพื่อสร้างเศรษฐกิจชุมชนให้เข้มแข็งและพึ่งพาตนเองได้อย่างยั่งยืน - เพื่อเป็นการส่งเสริมผู้ประกอบการให้มีการพัฒนาคุณภาพของผลิตภัณฑ์และการบริการที่ได้มาตรฐาน เพื่อสร้างความเชื่อมั่น | <ul style="list-style-type: none"> - จัดกิจกรรม ชิม ชม ช้อป ให้กับผู้ผลิตผลิตภัณฑ์ชุมชน / ผู้ประกอบการสินค้า OTOP / กลุ่มวิสาหกิจชุมชน / กลุ่มอาชีพ ต่างๆ ในเขตเทศบาลนครปากเกร็ด อย่างน้อยปีละ 1 ครั้ง | 100,000 | 100,000 | 100,000 | 100,000 | 100,000 | - จำนวนครั้งในการจัดกิจกรรม | <ul style="list-style-type: none"> - ผลิตภัณฑ์ชุมชน / ผลิตภัณฑ์สินค้า OTOP / วิสาหกิจชุมชน / กลุ่มอาชีพ ในเขตเทศบาลเป็นที่รู้จักอย่างแพร่หลาย - เศรษฐกิจชุมชนเข้มแข็งและพึ่งพาตนเองได้ - ผลิตภัณฑ์ OTOP วิสาหกิจชุมชน / กลุ่มอาชีพ ได้มาตรฐานชุมชน เป็นที่ยอมรับของผู้บริโภค - ภูมิปัญญาท้องถิ่นสามารถต่อยอดเพิ่มรายได้ให้กับผู้ผลิต | กองสวัสดิการสังคม |

4. ยุทธศาสตร์ด้านส่งเสริมและพัฒนาคุณภาพชีวิต เศรษฐกิจ และการท่องเที่ยว

แบบ ผ. 02

แผนงานสร้างความเข้มแข็งของชุมชน

| ที่ | โครงการ/กิจกรรม | วัตถุประสงค์ | เป้าหมาย (ผลผลิตของโครงการ) | งบประมาณ | | | | | ตัวชี้วัด (KPI) | ผลที่คาดว่าจะได้รับ | หน่วยงาน รับผิดชอบ หลัก |
|-----|-----------------|--|--------------------------------|---------------|---------------|---------------|---------------|---------------|--------------------|---------------------|-------------------------------|
| | | | | 2566 (บาท) | 2567 (บาท) | 2568 (บาท) | 2569 (บาท) | 2570 (บาท) | | | |
| | | ต่อผู้บริโภค - เพื่อให้ชุมชนนำ ภูมิปัญญาท้องถิ่นมา พัฒนาเป็นผลิตภัณฑ์ เพื่อจำหน่าย | | | | | | | | | |

4. ยุทธศาสตร์ด้านส่งเสริมและพัฒนาคุณภาพชีวิต เศรษฐกิจ และการท่องเที่ยว

แบบ ผ. 02

แผนงานการศาสนา วัฒนธรรมและนันทนาการ

| ที่ | โครงการ/กิจกรรม | วัตถุประสงค์ | เป้าหมาย (ผลผลิตของโครงการ) | งบประมาณ | | | | | ตัวชี้วัด (KPI) | ผลที่คาดว่าจะได้รับ | หน่วยงาน รับผิดชอบหลัก |
|-----|--|---|---|---------------|---------------|---------------|---------------|---------------|--|--|---------------------------|
| | | | | 2566 (บาท) | 2567 (บาท) | 2568 (บาท) | 2569 (บาท) | 2570 (บาท) | | | |
| 1 | โครงการสนับสนุน การเข้าร่วมการ แข่งขันกีฬาในนาม เทศบาลนครปากเกร็ด 1.1 โครงการกีฬา มวลชนสัมพันธ์ | - ส่งเสริมให้ประชาชน ได้แสดงถึงพลังความ เข้มแข็งของชุมชน - สร้างความสัมพันธ์ ที่ดีระหว่างหน่วยงาน และชุมชน | - ผู้แทนประชาชนในชุมชน ผู้บริหาร และพนักงาน เทศบาล จำนวนประมาณ 200 คน ร่วมแข่งขัน กีฬาสากล กีฬาพื้นบ้าน ประกวดกองเชียร์ และ ขบวนพาเหรด ร่วมกับ องค์กรปกครองส่วนท้องถิ่น ต่างๆ ในเขตจังหวัดนนทบุรี | 300,000 | 300,000 | 300,000 | 300,000 | 300,000 | - จำนวนผู้เข้า ร่วมกิจกรรม - ระดับความ พึงพอใจของ ผู้เข้าร่วม กิจกรรม | - ชุมชนมีความ เข้มแข็ง รักและ สามัคคีในหมู่คณะ เกิดความสัมพันธ์ที่ดี ระหว่างชุมชนกับ หน่วยงาน | กองการศึกษา |

๖๐๐

4. ยุทธศาสตร์ด้านส่งเสริมและพัฒนาคุณภาพชีวิต เศรษฐกิจ และการท่องเที่ยว

แบบ ผ. 02

แผนงานการศาสนา วัฒนธรรมและนันทนาการ

| ที่ | โครงการ/กิจกรรม | วัตถุประสงค์ | เป้าหมาย (ผลผลิตของโครงการ) | งบประมาณ | | | | | ตัวชี้วัด (KPI) | ผลที่คาดว่าจะได้รับ | หน่วยงาน รับผิดชอบหลัก |
|-----|--|---|--|---------------|---------------|---------------|---------------|---------------|--|--|---------------------------|
| | | | | 2566 (บาท) | 2567 (บาท) | 2568 (บาท) | 2569 (บาท) | 2570 (บาท) | | | |
| 1.2 | โครงการเข้าร่วมแข่งขันกีฬากับหน่วยงานอื่นๆ | <ul style="list-style-type: none"> - เพื่อให้เกิดความรักและสามัคคีในหน่วยงาน - เพื่อสร้างความสัมพันธ์ที่ดีระหว่างสถานศึกษาและหน่วยงาน | <ul style="list-style-type: none"> - นักเรียนในสังกัด ผู้แทนชุมชน ผู้บริหารและพนักงานเทศบาล เข้าร่วมแข่งขันกีฬาสากลและกีฬาพื้นบ้านกับหน่วยงานอื่นตามระดับจังหวัด และระดับภาคหรือตามหนังสือขอความร่วมมือ | 800,000 | 800,000 | 800,000 | 800,000 | 800,000 | <ul style="list-style-type: none"> - จำนวนครั้งที่เข้าร่วมกิจกรรม | <ul style="list-style-type: none"> - เกิดความสัมพันธ์ที่ดีระหว่างหน่วยงาน - นักเรียน ผู้แทนชุมชน พนักงานมีความรัก สามัคคีในหมู่คณะ | กองการศึกษา |

4. ยุทธศาสตร์ด้านส่งเสริมและพัฒนาคุณภาพชีวิต เศรษฐกิจ และการท่องเที่ยว

แบบ ผ. 02

แผนงานงบกลาง

| ที่ | โครงการ/กิจกรรม | วัตถุประสงค์ | เป้าหมาย (ผลผลิตของโครงการ) | งบประมาณ | | | | | ตัวชี้วัด (KPI) | ผลที่คาดว่าจะได้รับ | หน่วยงาน รับผิดชอบหลัก |
|-----|---|---|--|---------------|---------------|---------------|---------------|---------------|---------------------------|--|----------------------------|
| | | | | 2566 (บาท) | 2567 (บาท) | 2568 (บาท) | 2569 (บาท) | 2570 (บาท) | | | |
| 1 | โครงการจัดให้มีบริการด้านสาธารณสุขเชิงรุก 1.1 โครงการสนับสนุนงบประมาณกองทุนหลักประกันสุขภาพเทศบาลนครปากเกร็ด | - เพื่อสนับสนุนและส่งเสริมการดำเนินงานในการจัดบริการสาธารณสุข หรือจัดกิจกรรมต่างๆ ด้านสุขภาพของหน่วยบริการในเขตเทศบาล ทั้งกลุ่มประชาชนหรือองค์กรภาคประชาชนให้เป็นไปอย่างมีประสิทธิภาพ - เพื่อให้ประชาชนในเขตเทศบาลทุกกลุ่มสามารถเข้าถึงบริการสาธารณสุขได้อย่างทั่วถึงและมีประสิทธิภาพมากขึ้น | - สนับสนุนงบประมาณให้กองทุนหลักประกันสุขภาพของเทศบาลนครปากเกร็ด ปีละ 1 ครั้ง เพื่อดำเนินงานกิจกรรม 4 ประเภท - สนับสนุนส่งเสริมการจัดบริการสาธารณสุขของหน่วยบริการ - จัดกิจกรรมบริการสุขภาพตามชุดสิทธิประโยชน์แก่กลุ่มเป้าหมายหลัก 5 กลุ่ม - จัดกิจกรรมส่งเสริมสนับสนุนการสร้างเสริมสุขภาพโดยประชาชนและชุมชนท้องถิ่น | 8,000,000 | 8,000,000 | 8,000,000 | 8,000,000 | 8,000,000 | - จำนวนครั้งในการสนับสนุน | - หน่วยบริการในเขตเทศบาลสามารถจัดบริการด้านสาธารณสุขและกิจกรรมต่างๆ ด้านสุขภาพได้อย่างมีประสิทธิภาพ - กลุ่มประชาชนหรือองค์กรภาคประชาชนเข้ามามีส่วนร่วมในการจัดกิจกรรมด้านสุขภาพให้แก่ประชาชนในพื้นที่ - สามารถกระจายการบริการสาธารณสุขและกิจกรรมด้านสุขภาพไปสู่ประชาชนได้อย่างทั่วถึงมากขึ้น | กองสาธารณสุขและสิ่งแวดล้อม |

4. ยุทธศาสตร์ด้านส่งเสริมและพัฒนาคุณภาพชีวิต เศรษฐกิจ และการท่องเที่ยว

แบบ ผ. 02

แผนงานงบกลาง

| ที่ | โครงการ/กิจกรรม | วัตถุประสงค์ | เป้าหมาย (ผลผลิตของโครงการ) | งบประมาณ | | | | | ตัวชี้วัด (KPI) | ผลที่คาดว่าจะได้รับ | หน่วยงาน รับผิดชอบหลัก |
|-----|---|---|--|------------------------------|------------------------------|------------------------------|------------------------------|------------------------------|--|---|---------------------------|
| | | | | 2566 (บาท) | 2567 (บาท) | 2568 (บาท) | 2569 (บาท) | 2570 (บาท) | | | |
| 2 | <p>โครงการสร้างหลักประกันรายได้และส่งเสริมคุณภาพชีวิตผู้สูงอายุ</p> <p>2.1 โครงการสร้างหลักประกันด้านรายได้ให้แก่ผู้สูงอายุ</p> | <p>- เพื่อตอบสนองนโยบายรัฐบาลให้ผู้สูงอายุเข้าถึงสิทธิประโยชน์ได้อย่างทั่วถึง</p> | <p>- ขึ้นทะเบียนผู้สูงอายุตามนโยบายรัฐบาล</p> <p>- จัดให้มีสวัสดิการเบี้ยยังชีพผู้สูงอายุสำหรับผู้ที่มีอายุตั้งแต่ 60 ปีขึ้นไปที่มีภูมิลำเนา ในเขตเทศบาลและได้รับการขึ้นทะเบียนในแต่ละปี</p> | 265,550,400 อุดหนุนทั่วไป | 290,515,200 อุดหนุนทั่วไป | 317,124,000 อุดหนุนทั่วไป | 342,816,000 อุดหนุนทั่วไป | 368,721,600 อุดหนุนทั่วไป | - จำนวนผู้สูงอายุที่ได้รับการสงเคราะห์ | - ผู้สูงอายุในเขตเทศบาลที่ขึ้นทะเบียนผู้สูงอายุแล้วได้รับสวัสดิการเบี้ยยังชีพครบถ้วนตามนโยบายรัฐบาล | กองสวัสดิการสังคม |

4. ยุทธศาสตร์ด้านส่งเสริมและพัฒนาคุณภาพชีวิต เศรษฐกิจ และการท่องเที่ยว

แบบ ผ. 02

แผนงานงบกลาง

| ที่ | โครงการ/กิจกรรม | วัตถุประสงค์ | เป้าหมาย (ผลผลิตของโครงการ) | งบประมาณ | | | | | ตัวชี้วัด (KPI) | ผลที่คาดว่าจะได้รับ | หน่วยงาน รับผิดชอบหลัก |
|-----|--|---|--|--------------------------|--------------------------|--------------------------|--------------------------|--------------------------|---|--|---------------------------|
| | | | | 2566 (บาท) | 2567 (บาท) | 2568 (บาท) | 2569 (บาท) | 2570 (บาท) | | | |
| 3 | โครงการส่งเสริมสวัสดิการและพัฒนาคุณภาพชีวิตผู้พิการและผู้ด้อยโอกาส | | | | | | | | | | |
| 3.1 | โครงการให้บริการสงเคราะห์สวัสดิการเบี้ยยังชีพผู้พิการและผู้ด้อยโอกาส | - เพื่อช่วยเหลือผู้ประสบภาวะความเจ็บป่วยโรคเอดส์ที่มีรายได้ไม่เพียงพอแก่การยังชีพหรือถูกทอดทิ้ง หรือขาดผู้อุปการะเลี้ยงดูหรือไม่สามารถประกอบอาชีพเลี้ยงตนเองได้ | - จัดให้มีสวัสดิการเบี้ยยังชีพสำหรับผู้พิการด้วยโรคเอดส์ ที่มีภูมิลำเนาอาศัยอยู่ในชุมชนในเขตเทศบาล จำนวนประมาณ 120 คน/ปี | 720,000 อุดหนุนทั่วไป | 720,000 อุดหนุนทั่วไป | 720,000 อุดหนุนทั่วไป | 720,000 อุดหนุนทั่วไป | 720,000 อุดหนุนทั่วไป | - จำนวนผู้พิการและผู้ด้อยโอกาสที่ได้รับการสงเคราะห์ | - ช่วยเหลือผู้พิการและผู้ด้อยโอกาสให้สามารถดำเนินชีวิตในเบื้องต้นได้ - ผู้พิการและผู้ด้อยโอกาสมีขวัญและกำลังใจตลอดจนรู้สึกถึงคุณค่าของตนเองในการดำรงชีวิต | กองสวัสดิการสังคม |

4. ยุทธศาสตร์ด้านส่งเสริมและพัฒนาคุณภาพชีวิต เศรษฐกิจ และการท่องเที่ยว

แบบ ผ. 02

แผนงานงบกลาง

| ที่ | โครงการ/กิจกรรม | วัตถุประสงค์ | เป้าหมาย (ผลผลิตของโครงการ) | งบประมาณ | | | | | ตัวชี้วัด (KPI) | ผลที่คาดว่าจะได้รับ | หน่วยงาน รับผิดชอบหลัก |
|-----|--|---|---|-----------------------------|-----------------------------|-----------------------------|-----------------------------|-----------------------------|---|--|---------------------------|
| | | | | 2566 (บาท) | 2567 (บาท) | 2568 (บาท) | 2569 (บาท) | 2570 (บาท) | | | |
| | 3.2 โครงการสนับสนุน การเสริมสร้าง สวัสดิการทางสังคม ให้แก่คนพิการหรือ ทุพพลภาพ | - เพื่อช่วยเหลือ คนพิการที่มีรายได้ ไม่เพียงพอแก่การ ยังชีพ หรือถูกทอดทิ้ง หรือขาดผู้อุปการะ เลี้ยงดูหรือไม่สามารถ ประกอบอาชีพเลี้ยง ตนเองได้ - เพื่อตอบสนอง นโยบายรัฐบาล ให้คนพิการเข้าถึง สิทธิประโยชน์ได้ อย่างทั่วถึง | - ขึ้นทะเบียนคนพิการ ตามโครงการจัดสวัสดิการ เบี้ยความพิการตาม นโยบายรัฐบาล - จัดให้มีสวัสดิการ เบี้ยความพิการ ให้แก่ ผู้ที่ได้รับการขึ้นทะเบียน คนพิการในแต่ละปี | 45,424,800 อุดหนุนทั่วไป | 52,624,800 อุดหนุนทั่วไป | 59,824,800 อุดหนุนทั่วไป | 67,024,800 อุดหนุนทั่วไป | 74,224,800 อุดหนุนทั่วไป | - จำนวน คนพิการ ที่ได้รับเบี้ย ความพิการ | - ช่วยเหลือคนพิการ ให้สามารถดำเนิน ชีวิตได้ในเบื้องต้น - คนพิการและคน ในครอบครัวมีขวัญ และกำลังใจในการ ดำรงชีวิต - คนพิการในเขต เทศบาลที่ขึ้นทะเบียน คนพิการแล้ว ได้รับ สวัสดิการเบี้ยความ พิการครบถ้วน ตาม นโยบายรัฐบาล | กองสวัสดิการ สังคม |

รวม

4. ยุทธศาสตร์ด้านส่งเสริมและพัฒนาคุณภาพชีวิต เศรษฐกิจ และการท่องเที่ยว

แบบ ผ. 02

แผนงานงบกลาง

| ที่ | โครงการ/กิจกรรม | วัตถุประสงค์ | เป้าหมาย (ผลผลิตของโครงการ) | งบประมาณ | | | | | ตัวชี้วัด (KPI) | ผลที่คาดว่าจะได้รับ | หน่วยงาน รับผิดชอบหลัก |
|-----|---|---|--|---------------|---------------|---------------|---------------|---------------|---|---|---------------------------|
| | | | | 2566 (บาท) | 2567 (บาท) | 2568 (บาท) | 2569 (บาท) | 2570 (บาท) | | | |
| | 3.3 โครงการทุนการศึกษาสำหรับนักศึกษา และการให้ความช่วยเหลือนักเรียนของเทศบาลนครปากเกร็ด | - เพื่อส่งเสริมและสนับสนุนทุนการศึกษาสำหรับนักศึกษา ซึ่งเป็นผู้ยากจน หรือผู้ด้อยโอกาสในเขตเทศบาลได้มีโอกาสทางการศึกษาในระดับที่สูงขึ้น - เพื่อช่วยเหลือค่าใช้จ่ายที่จำเป็นในการศึกษาของนักเรียนซึ่งเป็นผู้ยากจนหรือผู้ด้อยโอกาสในเขตเทศบาล | สนับสนุนการศึกษาสำหรับนักเรียนนักศึกษา ดังนี้ - ให้ทุนการศึกษาหลักสูตรที่สูงกว่าการศึกษาขั้นพื้นฐานให้แก่ นักศึกษาซึ่งเป็นผู้ที่ยากจน หรือผู้ด้อยโอกาสในเขตเทศบาล - ให้ความช่วยเหลือค่าใช้จ่ายที่จำเป็นในการศึกษาของนักเรียนซึ่งเป็นผู้ยากจนหรือเป็นผู้ด้อยโอกาส | 2,000,000 | 2,000,000 | 2,000,000 | 2,000,000 | 2,000,000 | - จำนวนนักศึกษาและนักเรียนที่ได้รับการสนับสนุน และช่วยเหลือ | - นักศึกษาซึ่งเป็นผู้ที่ยากจนหรือผู้ด้อยโอกาสในเขตเทศบาล ได้รับการสนับสนุนทุนการศึกษาในระดับที่สูงขึ้น - นักเรียนซึ่งเป็นผู้ที่ยากจนหรือผู้ด้อยโอกาสในเขตเทศบาล ได้รับการช่วยเหลือค่าใช้จ่ายในการศึกษา | กองการศึกษา |

แบบ ผ. 02

ยุทธศาสตร์ด้านส่งเสริมการมีส่วนร่วม
ของประชาชนและการประสานความร่วมมือ
กับทุกภาคส่วน

แบบ ผ. 02

ยุทธศาสตร์จังหวัด : ยุทธศาสตร์ที่ 1 พัฒนาจังหวัดสู่เมืองน่าอยู่ที่มีความมั่นคง ปลอดภัยและทันสมัย เพื่อเป็นต้นแบบเมืองแห่งอนาคต

ยุทธศาสตร์การพัฒนา อปท. ในเขตจังหวัด : ยุทธศาสตร์ที่ 4 พัฒนาด้านทรัพยากรมนุษย์และสังคมให้ก้าวหน้า ปลอดภัยและยั่งยืน

ยุทธศาสตร์ที่ 5 พัฒนาการบริหารจัดการให้มีประสิทธิภาพและสามารถรองรับการเข้าสู่ประชาคมอาเซียนได้

5. ยุทธศาสตร์ด้านส่งเสริมการมีส่วนร่วมของประชาชนและการประสานความร่วมมือกับทุกภาคส่วน
แผนงานบริหารงานทั่วไป

| ที่ | โครงการ/กิจกรรม | วัตถุประสงค์ | เป้าหมาย (ผลผลิตของโครงการ) | งบประมาณ | | | | | ตัวชี้วัด (KPI) | ผลที่คาดว่าจะได้รับ | หน่วยงาน รับผิดชอบหลัก |
|-----|--|---|---|---------------|---------------|---------------|---------------|---------------|--|---|---------------------------|
| | | | | 2566 (บาท) | 2567 (บาท) | 2568 (บาท) | 2569 (บาท) | 2570 (บาท) | | | |
| 1 | โครงการเลือกตั้งนายกเทศมนตรี และสมาชิกสภาเทศบาลนครปากเกร็ด | - เพื่อให้การเลือกตั้งเป็นไปตามกฎหมายและระเบียบว่าด้วยการเลือกตั้งนายกเทศมนตรีและสมาชิกสภาเทศบาล - เพื่อให้การเลือกตั้งเป็นไปด้วยความเรียบร้อยบริสุทธิ์ ยุติธรรม | - จัดให้มีการเลือกตั้งนายกเทศมนตรีและสมาชิกสภาเทศบาลให้ได้ตามจำนวน - รณรงค์ประชาสัมพันธ์ให้ประชาชนไปใช้สิทธิเลือกตั้งมากที่สุด และมีบัตรเสียน้อยที่สุด | 10,000,000 | 10,000,000 | 25,000,000 | 10,000,000 | 10,000,000 | - จำนวนครั้งที่จัดการเลือกตั้งท้องถิ่น | - การจัดการเลือกตั้งเป็นไปด้วยความเรียบร้อยและมีประสิทธิภาพ - ประชาชนได้ใช้สิทธิเลือกตั้งตามกฎหมาย | สำนักปลัดเทศบาล |

5. ยุทธศาสตร์ด้านส่งเสริมการมีส่วนร่วมของประชาชนและการประสานความร่วมมือกับทุกภาคส่วน

แบบ ผ. 02

แผนงานบริหารงานทั่วไป

| ที่ | โครงการ/กิจกรรม | วัตถุประสงค์ | เป้าหมาย (ผลผลิตของโครงการ) | งบประมาณ | | | | | ตัวชี้วัด (KPI) | ผลที่คาดว่าจะได้รับ | หน่วยงาน รับผิดชอบหลัก |
|-----|-----------------------------------|--|--|---------------|---------------|---------------|---------------|---------------|---|--|---------------------------|
| | | | | 2566 (บาท) | 2567 (บาท) | 2568 (บาท) | 2569 (บาท) | 2570 (บาท) | | | |
| 2 | โครงการสนับสนุนการเลือกตั้งทั่วไป | <p>- เพื่อให้การดำเนินงานและการประสานงานของหน่วยงานที่เกี่ยวข้องกับการเลือกตั้ง เป็นไปอย่างมีประสิทธิภาพ</p> <p>- เพื่อเป็นการสนับสนุนการเลือกตั้งให้มีประสิทธิภาพและประสิทธิผล</p> <p>- เพื่อให้การดำเนินงานและการประสานงานของหน่วยงานที่เกี่ยวข้องกับการเลือกตั้ง เป็นไปอย่างมีประสิทธิภาพ</p> | <p>- จัดให้มีการเลือกตั้งตามที่ กกต. ขอความร่วมมือ</p> <p>- รณรงค์ประชาสัมพันธ์ให้ประชาชนไปใช้สิทธิเลือกตั้งมากที่สุดและมีบัตรเสียน้อยที่สุด</p> | 2,000,000 | 2,000,000 | 2,000,000 | 2,000,000 | 2,000,000 | <p>- จำนวนครั้งที่จัดการเลือกตั้งทั่วไป</p> | <p>- การจัดการเลือกตั้งเป็นไปด้วยความเรียบร้อยและมีประสิทธิภาพ</p> <p>- ประชาชนได้ใช้สิทธิเลือกตั้งตามกฎหมาย</p> | สำนักปลัดเทศบาล |

5. ยุทธศาสตร์ด้านส่งเสริมการมีส่วนร่วมของประชาชนและการประสานความร่วมมือกับทุกภาคส่วน

แบบ ผ. 02

แผนงานบริหารงานทั่วไป

| ที่ | โครงการ/กิจกรรม | วัตถุประสงค์ | เป้าหมาย (ผลผลิตของโครงการ) | งบประมาณ | | | | | ตัวชี้วัด (KPI) | ผลที่คาดว่าจะได้รับ | หน่วยงาน รับผิดชอบหลัก |
|-----|--|--|---|---------------|---------------|---------------|---------------|---------------|---------------------------------|---|---------------------------|
| | | | | 2566 (บาท) | 2567 (บาท) | 2568 (บาท) | 2569 (บาท) | 2570 (บาท) | | | |
| 3 | <p>โครงการพัฒนาความรู้เกี่ยวกับการปกครองระบอบประชาธิปไตยอันมีพระมหากษัตริย์ทรงเป็นประมุขและการปกครองท้องถิ่น</p> <p>3.1 โครงการเสริมสร้างความรู้เกี่ยวกับการเมืองการปกครองและการมีส่วนร่วมของประชาชน</p> | <p>- เพื่อให้พนักงานเทศบาล ลูกจ้างประจำ พนักงานจ้าง และประชาชนได้รับความรู้ความเข้าใจเกี่ยวกับการเมืองการปกครองในระบอบประชาธิปไตย</p> <p>- สนับสนุนการดำเนินกิจกรรมส่งเสริมการเมืองการปกครองในระบอบประชาธิปไตย</p> | <p>- จัดอบรมความรู้ให้แก่พนักงาน เทศบาล ลูกจ้าง พนักงานจ้างของเทศบาล และประชาชนในเขตเทศบาล จำนวนประมาณ 200 คน</p> | 500,000 | 500,000 | 500,000 | 500,000 | 500,000 | <p>- จำนวนผู้เข้ารับการอบรม</p> | <p>- ผู้เข้ารับการอบรมได้มีความรู้ ความเข้าใจในระบอบประชาธิปไตย</p> <p>- เทศบาลสนับสนุนให้การดำเนินงานกิจกรรมส่งเสริมการเมืองการปกครองในระบอบประชาธิปไตยสำเร็จลุล่วงตามเป้าหมาย</p> | สำนักปลัดเทศบาล |

5. ยุทธศาสตร์ด้านส่งเสริมการมีส่วนร่วมของประชาชนและการประสานความร่วมมือกับทุกภาคส่วน

แบบ ผ. 02

แผนงานบริหารงานทั่วไป

| ที่ | โครงการ/กิจกรรม | วัตถุประสงค์ | เป้าหมาย (ผลผลิตของโครงการ) | งบประมาณ | | | | | ตัวชี้วัด (KPI) | ผลที่คาดว่าจะได้รับ | หน่วยงาน รับผิดชอบหลัก |
|-----|---|---|--|---------------|---------------|---------------|---------------|---------------|--|--|---------------------------|
| | | | | 2566 (บาท) | 2567 (บาท) | 2568 (บาท) | 2569 (บาท) | 2570 (บาท) | | | |
| 4 | โครงการ ประชาสัมพันธ์ ผลงานตามนโยบาย ผู้บริหารและสภา เทศบาล | - เพื่อเป็นการเผยแพร่ การดำเนินงานนโยบาย ของเทศบาลและ นโยบายในระดับต่างๆ ให้ประชาชนตระหนัก และมีส่วนร่วมในการ พัฒนา | - จัดทำสื่อประชาสัมพันธ์ ผลงานของเทศบาลด้าน ต่างๆ เช่น นโยบายผู้บริหาร เทศบาลนครปากเกร็ด นโยบายการป้องกันและ แก้ไขปัญหายาเสพติด เศรษฐกิจพอเพียง สิ่งแวดล้อม การป้องกัน และบรรเทาสาธารณภัย การพัฒนาชุมชน การบริหารจัดการบ้าน เมืองที่ดี การบริการของ เทศบาล ฯลฯ โดยจัดทำ สื่อประชาสัมพันธ์ประเภท ต่างๆ ได้แก่ - ป้ายประชาสัมพันธ์ - วีดิทัศน์ | 4,000,000 | 4,000,000 | 4,000,000 | 4,000,000 | 4,000,000 | - จำนวน เอกสาร/สื่อ สิ่งพิมพ์ - จำนวนป้าย ประชาสัมพันธ์ - จำนวน ครั้งที่จัดทำ วีดิทัศน์ | - ประชาชนได้รับ ทราบผลการดำเนิน งานตามนโยบาย ของผู้บริหารเทศบาล | กองวิชาการ และแผนงาน |

5. ยุทธศาสตร์ด้านส่งเสริมการมีส่วนร่วมของประชาชนและการประสานความร่วมมือกับทุกภาคส่วน

แผนงานบริหารงานทั่วไป

แบบ ผ. 02

| ที่ | โครงการ/กิจกรรม | วัตถุประสงค์ | เป้าหมาย (ผลผลิตของโครงการ) | งบประมาณ | | | | | ตัวชี้วัด (KPI) | ผลที่คาดว่าจะได้รับ | หน่วยงาน รับผิดชอบหลัก |
|-----|-----------------|--------------|--|---------------|---------------|---------------|---------------|---------------|--------------------|---------------------|---------------------------|
| | | | | 2566 (บาท) | 2567 (บาท) | 2568 (บาท) | 2569 (บาท) | 2570 (บาท) | | | |
| | | | <ul style="list-style-type: none"> - เอกสาร/สื่อสิ่งพิมพ์ เช่น วารสารเทศบาล/ นิตยสาร/รายงานกิจการ/ หนังสือรวบรวมผลงาน/ สมุดบันทึก/คู่มือ/แผ่นพับ/ แฟ้มเอกสาร - คู่มือเทศบาลนคร ปากเกร็ด 12 เดือน ฯลฯ เพื่อจัดส่งให้สมาชิกผู้นำ ชุมชน กลุ่มเครือข่ายต่างๆ และประชาชนทั่วไป - E-book - สื่อประชาสัมพันธ์อื่นๆ ตามความเหมาะสม ฯลฯ | | | | | | | | |

5. ยุทธศาสตร์ด้านส่งเสริมการมีส่วนร่วมของประชาชนและการประสานความร่วมมือกับทุกภาคส่วน

แบบ ผ. 02

แผนงานบริหารงานทั่วไป

| ที่ | โครงการ/กิจกรรม | วัตถุประสงค์ | เป้าหมาย (ผลผลิตของโครงการ) | งบประมาณ | | | | | ตัวชี้วัด (KPI) | ผลที่คาดว่าจะได้รับ | หน่วยงาน รับผิดชอบหลัก |
|-----|-------------------------------------|---|---|---------------|---------------|---------------|---------------|---------------|---|---|---------------------------|
| | | | | 2566 (บาท) | 2567 (บาท) | 2568 (บาท) | 2569 (บาท) | 2570 (บาท) | | | |
| 5 | โครงการสนับสนุน การจัดทำแผนชุมชน | - เพื่อส่งเสริมให้ คณะกรรมการชุมชน มีความรู้ความเข้าใจ ในการจัดทำแผนชุมชน โดยคำนึงถึงการมี ส่วนร่วมของประชาชน ในชุมชน - เพื่อให้ชุมชนมี แผนชุมชนเป็นกรอบ ในการดำเนินการ พัฒนาชุมชน - เพื่อเป็นข้อมูลใน การจัดทำแผนพัฒนา เทศบาลให้สอดคล้อง กับความต้องการ ของประชาชนในพื้นที่ | - ฝึกอบรมให้ความรู้ เกี่ยวกับการจัดทำแผนชุมชน ประชุมเชิงปฏิบัติการสำหรับ คณะกรรมการชุมชน และ เจ้าหน้าที่จัดทำแผนชุมชน ปีละไม่น้อยกว่า 60 ชุมชน - ชุมชนที่ผ่านการอบรม สามารถจัดทำแผนชุมชน ให้แล้วเสร็จในระยะเวลา ที่กำหนด ไม่น้อยกว่า 60 ชุมชน | 150,000 | 150,000 | 150,000 | 150,000 | 150,000 | - จำนวนชุมชน ที่จัดทำแผน ชุมชนแล้วเสร็จ - จำนวนแผน ชุมชนที่นำไป เป็นข้อมูล ในการพัฒนา | - ชุมชนมีแผนชุมชน เป็นกรอบในการ ดำเนินงานของคณะ กรรมการชุมชนและ หน่วยงานที่เกี่ยวข้อง | กองวิชาการ และแผนงาน |

5. ยุทธศาสตร์ด้านส่งเสริมการมีส่วนร่วมของประชาชนและการประสานความร่วมมือกับทุกภาคส่วน

แบบ ผ. 02

แผนงานบริหารงานทั่วไป

| ที่ | โครงการ/กิจกรรม | วัตถุประสงค์ | เป้าหมาย (ผลผลิตของโครงการ) | งบประมาณ | | | | | ตัวชี้วัด (KPI) | ผลที่คาดว่าจะได้รับ | หน่วยงาน รับผิดชอบหลัก |
|-----|--|---|--|---------------|---------------|---------------|---------------|---------------|---|---|---------------------------|
| | | | | 2566 (บาท) | 2567 (บาท) | 2568 (บาท) | 2569 (บาท) | 2570 (บาท) | | | |
| 6 | โครงการส่งเสริมความรู้ด้านกฎหมายให้แก่ประชาชน 6.1 โครงการพัฒนาความรู้กฎหมายทั่วไป | - เพื่อสร้างความรู้ความเข้าใจในเรื่องกฎหมายทั่วไปต่างๆ ที่เกี่ยวข้องในชีวิตประจำวัน ให้แก่ชุมชน ประชาชน และบุคคลที่เกี่ยวข้อง | - จัดฝึกอบรมชุมชนประชาชนและบุคลากรที่เกี่ยวข้อง อย่างน้อยปีละ 1 หลักสูตรโดยมีผู้เข้ารับการฝึกอบรมอย่างน้อย 80 คน - จัดทำคู่มือกฎหมายเพื่อประชาชน จำนวน 3,000 ฉบับ | - | 200,000 | - | 200,000 | - | - จำนวนผู้เข้าอบรมและความพึงพอใจของผู้เข้ารับอบรมและจำนวนคู่มือ/สื่อประชาสัมพันธ์กฎหมาย | - ผู้เข้าอบรมได้ทราบวิธีการ ประโยชน์ของกฎหมายต่างๆ - สร้างความเข้าใจระหว่างประชาชนชุมชน และเทศบาล | กองวิชาการและแผนงาน |

5. ยุทธศาสตร์ด้านส่งเสริมการมีส่วนร่วมของประชาชนและการประสานความร่วมมือกับทุกภาคส่วน

แผนงานบริหารงานทั่วไป

แบบ ผ. 02

| ที่ | โครงการ/กิจกรรม | วัตถุประสงค์ | เป้าหมาย (ผลผลิตของโครงการ) | งบประมาณ | | | | | ตัวชี้วัด (KPI) | ผลที่คาดว่าจะได้รับ | หน่วยงาน รับผิดชอบหลัก |
|-----|---|--|---|---------------|---------------|---------------|---------------|---------------|---|---|---------------------------|
| | | | | 2566 (บาท) | 2567 (บาท) | 2568 (บาท) | 2569 (บาท) | 2570 (บาท) | | | |
| 7 | โครงการพัฒนา ประสิทธิภาพ การประชาสัมพันธ์ ในชุมชน 7.1 โครงการปรับปรุง และบำรุงรักษาระบบ เสียงตามสาย | - เพื่อให้ระบบการ ประชาสัมพันธ์ภายใน ชุมชนเป็นไปอย่างมี ประสิทธิภาพ | - ตรวจสอบ บำรุงรักษา และปรับปรุงระบบเสียง ตามสายในชุมชนให้ใช้งาน ได้อย่างมีประสิทธิภาพ | 1,500,000 | 1,500,000 | 1,500,000 | 1,500,000 | 1,500,000 | - จำนวน ระบบเสียง ตามสาย ชุมชนที่ได้ รับการบำรุง รักษา | - การประชาสัมพันธ์ ข่าว เสียงตามสาย ของเทศบาลเป็นไป อย่างมีประสิทธิภาพ | กองวิชาการ และแผนงาน |

5. ยุทธศาสตร์ด้านส่งเสริมการมีส่วนร่วมของประชาชนและการประสานความร่วมมือกับทุกภาคส่วน

แบบ ผ. 02

แผนงานบริหารงานทั่วไป

| ที่ | โครงการ/กิจกรรม | วัตถุประสงค์ | เป้าหมาย (ผลผลิตของโครงการ) | งบประมาณ | | | | | ตัวชี้วัด (KPI) | ผลที่คาดว่าจะได้รับ | หน่วยงาน รับผิดชอบหลัก |
|-----|---|--|---|---------------|---------------|---------------|---------------|---------------|--------------------------|--|---------------------------|
| | | | | 2566 (บาท) | 2567 (บาท) | 2568 (บาท) | 2569 (บาท) | 2570 (บาท) | | | |
| 8 | โครงการจัดกิจกรรมตามนโยบายของหน่วยงานภาครัฐ | - เพื่อตอบสนองนโยบายของรัฐบาลและหน่วยงานภาครัฐในการจัดกิจกรรมอันเป็นสาธารณประโยชน์ | - จัดกิจกรรมอันเป็นสาธารณประโยชน์ตามนโยบายของหน่วยงานภาครัฐ | 100,000 | 100,000 | 100,000 | 100,000 | 100,000 | - จำนวนครั้งที่ดำเนินการ | - ประชาชนในพื้นที่ได้รับประโยชน์จากการจัดกิจกรรมดังกล่าว | สำนักปลัดเทศบาล |

5. ยุทธศาสตร์ด้านส่งเสริมการมีส่วนร่วมของประชาชนและการประสานความร่วมมือกับทุกภาคส่วน

แบบ ผ. 02

แผนงานบริหารงานทั่วไป

| ที่ | โครงการ/กิจกรรม | วัตถุประสงค์ | เป้าหมาย (ผลผลิตของโครงการ) | งบประมาณ | | | | | ตัวชี้วัด (KPI) | ผลที่คาดว่าจะได้รับ | หน่วยงาน รับผิดชอบหลัก |
|-----|---|---|---|---------------|---------------|---------------|---------------|---------------|--|--|---------------------------|
| | | | | 2566 (บาท) | 2567 (บาท) | 2568 (บาท) | 2569 (บาท) | 2570 (บาท) | | | |
| 9 | โครงการจัดตั้งและพัฒนาเครือข่ายชุมชน 9.1 โครงการอบรมและพัฒนาเครือข่ายเกษตรกรสวนทุเรียนนนท์ | - เพื่อพัฒนาความรู้และทักษะให้กับเครือข่ายเกษตรกรสวนทุเรียนนนท์ - เพื่อให้เครือข่ายเทศบาลมีความเข้มแข็งสามารถบูรณาการทำงานร่วมกับองค์กรอื่นๆ ได้ - เพื่อให้เทศบาลและเครือข่ายเกษตรกรสวนทุเรียนนนท์มีส่วนร่วมแสดงความคิดเห็นในการแก้ไขปัญหเสนอนแนวทางในการพัฒนาโครงการอนุรักษ์สวนทุเรียนนนท์ | - จัดฝึกอบรม/ดูงานให้แก่ ผู้บริหาร สมาชิกสภาเทศบาล บุคลากรเทศบาล เครือข่ายเกษตรกรสวนทุเรียนนนท์และผู้ที่เกี่ยวข้องประมาณ 2 ครั้ง/ปี | 30,000 | 150,000 | 30,000 | 150,000 | 30,000 | - ระดับความพึงพอใจของผู้เข้ารับการอบรม - จำนวนครั้งที่ดำเนินการ | - เครือข่ายเกษตรกรสวนทุเรียนนนท์และผู้ที่เกี่ยวข้องมีความรู้และนำไปเผยแพร่ในชุมชนให้เกิดประสิทธิภาพยิ่งขึ้น - เทศบาลนครปากเกร็ดมีเครือข่ายที่เข้มแข็ง สามารถทำงานร่วมกับองค์กรอื่นๆ ได้ - เทศบาลนครปากเกร็ดมีแนวทางในการพัฒนาโครงการอนุรักษ์สวนทุเรียนนนท์ | กองวิชาการและแผนงาน |

5. ยุทธศาสตร์ด้านส่งเสริมการมีส่วนร่วมของประชาชนและการประสานความร่วมมือกับทุกภาคส่วน

แบบ ผ. 02

แผนงานบริหารงานทั่วไป

| ที่ | โครงการ/กิจกรรม | วัตถุประสงค์ | เป้าหมาย (ผลผลิตของโครงการ) | งบประมาณ | | | | | ตัวชี้วัด (KPI) | ผลที่คาดว่าจะได้รับ | หน่วยงาน รับผิดชอบหลัก |
|-----|--|--|--|---------------|---------------|---------------|---------------|---------------|--|---|---------------------------|
| | | | | 2566 (บาท) | 2567 (บาท) | 2568 (บาท) | 2569 (บาท) | 2570 (บาท) | | | |
| | 9.2 โครงการอบรมและพัฒนาเครือข่ายประชาสัมพันธ์ในชุมชน | - เพื่อพัฒนาความรู้และทักษะให้กับเครือข่ายชุมชนด้านการประชาสัมพันธ์ในชุมชน | - จัดอบรมให้ความรู้แก่ผู้นำชุมชน ผู้ประกาศเสียงตามสายและประชาสัมพันธ์ในชุมชน | - | 200,000 | - | 200,000 | - | - ระดับความพึงพอใจของผู้เข้ารับการอบรม | - ผู้นำชุมชน ผู้ประกาศเสียงตามสายในชุมชน ได้รับความรู้และวิธีการสื่อสาร สามารถนำไปประชาสัมพันธ์ในชุมชนได้อย่างมีประสิทธิภาพ | กองวิชาการและแผนงาน |

5. ยุทธศาสตร์ด้านส่งเสริมการมีส่วนร่วมของประชาชนและการประสานความร่วมมือกับทุกภาคส่วน

แบบ ผ. 02

แผนงานบริหารงานทั่วไป

| ที่ | โครงการ/กิจกรรม | วัตถุประสงค์ | เป้าหมาย (ผลผลิตของโครงการ) | งบประมาณ | | | | | ตัวชี้วัด (KPI) | ผลที่คาดว่าจะได้รับ | หน่วยงาน รับผิดชอบหลัก |
|-----|--|--|--|---------------|---------------|---------------|---------------|---------------|--|---|---------------------------|
| | | | | 2566 (บาท) | 2567 (บาท) | 2568 (บาท) | 2569 (บาท) | 2570 (บาท) | | | |
| | 9.3 โครงการอบรมพัฒนาเครือข่ายเทศบาลนครปากเกร็ด | <ul style="list-style-type: none"> - เพื่อพัฒนาความรู้และทักษะให้กับเครือข่ายเทศบาลนครปากเกร็ด - เพื่อให้เครือข่ายเทศบาลนครปากเกร็ดสามารถนำความรู้ไปเผยแพร่ในชุมชน และสามารถใกล้เคียงข้อพิพาทในชุมชนได้ - เพื่อให้เครือข่ายเทศบาลมีความเข้มแข็งสามารถบูรณาการการทำงานร่วมกับองค์กรอื่นๆ ได้ | <ul style="list-style-type: none"> - จัดฝึกอบรมให้ความรู้แก่ ผู้บริหาร สมาชิกสภาเทศบาล บุคลากรเทศบาล และเครือข่ายต่างๆ ได้แก่ เครือข่ายคุ้มครองผู้บริโภค เครือข่าย ป.ป.ช. เครือข่ายเยาวชน เครือข่ายชุมชน - จัดอบรมจัดทำแผนป้องกันการทุจริต | 300,000 | - | 300,000 | - | 300,000 | <ul style="list-style-type: none"> - ระดับความพึงพอใจของผู้เข้ารับการอบรม - จำนวนสมาชิกเครือข่ายต่างๆ - จำนวนคู่มือด้านการป้องกัน | <ul style="list-style-type: none"> - เครือข่ายต่างๆและผู้ที่เกี่ยวข้องมีความรู้เกี่ยวกับกฎหมายเพิ่มมากขึ้น - เทศบาลมีแผนป้องกันการทุจริตที่สามารถใช้ในการตรวจสอบและเป็นต้นแบบ | กองวิชาการและแผนงาน |

5. ยุทธศาสตร์ด้านส่งเสริมการมีส่วนร่วมของประชาชนและการประสานความร่วมมือกับทุกภาคส่วน

แบบ ผ. 02

แผนงานบริหารงานทั่วไป

| ที่ | โครงการ/กิจกรรม | วัตถุประสงค์ | เป้าหมาย (ผลผลิตของโครงการ) | งบประมาณ | | | | | ตัวชี้วัด (KPI) | ผลที่คาดว่าจะได้รับ | หน่วยงาน รับผิดชอบหลัก |
|-----|--|--|--|---------------|---------------|---------------|---------------|---------------|--|---|---------------------------|
| | | | | 2566 (บาท) | 2567 (บาท) | 2568 (บาท) | 2569 (บาท) | 2570 (บาท) | | | |
| 10 | โครงการเสริมสร้างความเข้มแข็งของชุมชน | | | | | | | | | | |
| | 10.1 โครงการส่งเสริมความรู้ด้านเทคโนโลยีดิจิทัลให้แก่ชุมชน | <div>- เพื่อส่งเสริมความรู้ด้านเทคโนโลยีดิจิทัลให้แก่ผู้นำชุมชนหรือประชาชนทั่วไป</div> <div>- เพื่อพัฒนาศักยภาพชุมชนเพื่อก้าวทันเทคโนโลยีดิจิทัล</div> | <div>- จัดฝึกอบรมส่งเสริมความรู้ด้านเทคโนโลยีดิจิทัล เช่น การใช้งานแอปพลิเคชันสื่อสารต่างๆ</div> <div>- การใช้งานประชุมออนไลน์ เป็นต้น โดยจัดให้แก่ผู้นำชุมชนหรือประชาชนที่สนใจ อย่างน้อยปีละ 1 ครั้ง โดยมีผู้เข้ารับการฝึกอบรมอย่างน้อย 60 คน</div> | 300,000 | 300,000 | 300,000 | 300,000 | 300,000 | <div>- จำนวนหลักสูตร</div> <div>- จำนวนผู้เข้าฝึกอบรม</div> <div>- ระดับความพึงพอใจของผู้เข้าฝึกอบรม</div> | <div>- ผู้นำชุมชน/ประชาชนมีความรู้ทักษะด้านเทคโนโลยีดิจิทัลที่ทันสมัยอยู่เสมอ</div> | กองวิชาการและแผนงาน |

5. ยุทธศาสตร์ด้านส่งเสริมการมีส่วนร่วมของประชาชนและการประสานความร่วมมือกับทุกภาคส่วน

แบบ ผ. 02

แผนงานสร้างความเข้มแข็งของชุมชน

| ที่ | โครงการ/กิจกรรม | วัตถุประสงค์ | เป้าหมาย (ผลผลิตของโครงการ) | งบประมาณ | | | | | ตัวชี้วัด (KPI) | ผลที่คาดว่าจะได้รับ | หน่วยงาน รับผิดชอบหลัก |
|-----|-------------------------------------|---|--|---------------|---------------|---------------|---------------|---------------|---|--|---------------------------|
| | | | | 2566 (บาท) | 2567 (บาท) | 2568 (บาท) | 2569 (บาท) | 2570 (บาท) | | | |
| 1 | โครงการเลือกตั้ง คณะกรรมการชุมชน | - เพื่อส่งเสริมการมีส่วนร่วมของประชาชนในการแก้ไขปัญหาและพัฒนาชุมชนท้องถิ่นของตนเอง อันจะนำไปสู่การเลือกตั้ง ความเข้มแข็งให้กับชุมชน - เพื่อให้ประชาชนมีผู้นำหรือผู้แทนในการแก้ไขปัญหาและพัฒนาชุมชนช่วยเหลือเทศบาลในการปฏิบัติงานตามที่เทศบาลมอบหมายหรือตามที่กระทรวงมหาดไทยกำหนด | - จัดให้มีการเลือกตั้งกรรมการชุมชนตามระเบียบกระทรวงมหาดไทย ว่าด้วยคณะกรรมการชุมชนของเทศบาล พ.ศ. 2564 (กรณีที่มีการเลือกตั้ง) | 500,000 | 10,000 | 10,000 | 500,000 | 500,000 | - จำนวนชุมชนที่จัดให้มีการเลือกตั้งกรรมการชุมชน | - ประชาชนมีส่วนร่วมในการแก้ไขปัญหาและพัฒนาชุมชนของตนเอง รวมถึงมีส่วนร่วมในการจัดบริการสาธารณะและการบริหารงานท้องถิ่นตามหลักการบริหารกิจการบ้านเมืองที่ดี - ประชาชนมีผู้นำหรือผู้แทนในการแก้ไขปัญหาและพัฒนาชุมชนช่วยเหลือเทศบาลในการปฏิบัติงานตามที่เทศบาลมอบหมายหรือตามที่กระทรวงมหาดไทยกำหนด | กองสวัสดิการสังคม |

5. ยุทธศาสตร์ด้านส่งเสริมการมีส่วนร่วมของประชาชนและการประสานความร่วมมือกับทุกภาคส่วน

แบบ ผ. 02

แผนงานสร้างความเข้มแข็งของชุมชน

| ที่ | โครงการ/กิจกรรม | วัตถุประสงค์ | เป้าหมาย (ผลผลิตของโครงการ) | งบประมาณ | | | | | ตัวชี้วัด (KPI) | ผลที่คาดว่าจะได้รับ | หน่วยงาน รับผิดชอบหลัก |
|-----|---|--|---|---------------|---------------|---------------|---------------|---------------|--|--|---------------------------|
| | | | | 2566 (บาท) | 2567 (บาท) | 2568 (บาท) | 2569 (บาท) | 2570 (บาท) | | | |
| 2 | โครงการสัมมนาเชิงปฏิบัติการระหว่างผู้บริหารเทศบาลและคณะกรรมการชุมชน | - เพื่อให้เทศบาลและหน่วยงานต่างๆ ที่เกี่ยวข้องได้รับทราบปัญหา ความต้องการของประชาชนในชุมชน รวมถึงมีส่วนร่วมในการแสวงหาแนวทางการแก้ไขปัญหาและพัฒนาชุมชนในด้านต่างๆ ร่วมกัน - เพื่อประชาสัมพันธ์การดำเนินงานหรือนโยบายด้านต่างๆ ของเทศบาลและหน่วยงานต่างๆ ที่เกี่ยวข้องให้ประชาชนได้รับทราบ | - จัดการสัมมนาเชิงปฏิบัติการ ร่วมกันระหว่างผู้บริหารเทศบาล คณะกรรมการชุมชน/ หน่วยงานที่เกี่ยวข้อง ประมาณ 6 ครั้ง/ปี โดยมีผู้เข้าร่วมการสัมมนาฯ ครั้งละประมาณ 120 คน | 200,000 | 200,000 | 200,000 | 200,000 | 200,000 | - จำนวนครั้งที่จัดการสัมมนา - จำนวนผู้เข้าร่วมการสัมมนา | - เทศบาล และหน่วยงานต่างๆ ได้รับได้รับทราบปัญหาและความต้องการของประชาชนในชุมชน และร่วมกันหาแนวทางในการแก้ไขปัญหาและพัฒนาชุมชน - ประชาชนได้รับทราบการดำเนินงานหรือนโยบายต่างๆ ของเทศบาล และหน่วยงานที่เกี่ยวข้อง | กองสวัสดิการสังคม |

5. ยุทธศาสตร์ด้านส่งเสริมการมีส่วนร่วมของประชาชนและการประสานความร่วมมือกับทุกภาคส่วน

แบบ ผ. 02

แผนงานสร้างความเข้มแข็งของชุมชน

| ที่ | โครงการ/กิจกรรม | วัตถุประสงค์ | เป้าหมาย (ผลผลิตของโครงการ) | งบประมาณ | | | | | ตัวชี้วัด (KPI) | ผลที่คาดว่าจะได้รับ | หน่วยงาน รับผิดชอบหลัก |
|-----|---------------------------------------|---|--|---------------|---------------|---------------|---------------|---------------|---|---|---------------------------|
| | | | | 2566 (บาท) | 2567 (บาท) | 2568 (บาท) | 2569 (บาท) | 2570 (บาท) | | | |
| 3 | โครงการเสริมสร้างความเข้มแข็งของชุมชน | | | | | | | | | | |
| 3.1 | โครงการสำรวจข้อมูลชุมชน | <div>- เพื่อรับทราบสภาพพื้นฐานของประชาชนในชุมชน</div> <div>- เพื่อใช้เป็นข้อมูลในการจัดทำแผนพัฒนาชุมชนและแผนพัฒนาท้องถิ่นของเทศบาล รวมถึงหน่วยงานต่างๆที่เกี่ยวข้อง</div> | <div>- สำรวจข้อมูลพื้นฐานของครัวเรือนในเขตเทศบาลปีละ 1 ครั้ง</div> <div>จำนวน 5 ตำบล</div> | 100,000 | 100,000 | 100,000 | 100,000 | 100,000 | <div>- จำนวนแบบสำรวจข้อมูลพื้นฐานที่จัดเก็บ</div> | <div>- ทำให้ทราบสภาพปัญหาพื้นฐานของประชาชน ในชุมชน</div> <div>- เทศบาล และหน่วยงานต่างๆที่เกี่ยวข้องมีข้อมูลพื้นฐานในการจัดทำแผนพัฒนาชุมชนและแผนพัฒนาท้องถิ่น</div> | กองสวัสดิการสังคม |

5. ยุทธศาสตร์ด้านส่งเสริมการมีส่วนร่วมของประชาชนและการประสานความร่วมมือกับทุกภาคส่วน

แบบ ผ. 02

แผนงานสร้างความเข้มแข็งของชุมชน

| ที่ | โครงการ/กิจกรรม | วัตถุประสงค์ | เป้าหมาย (ผลผลิตของโครงการ) | งบประมาณ | | | | | ตัวชี้วัด (KPI) | ผลที่คาดว่าจะได้รับ | หน่วยงาน รับผิดชอบหลัก |
|-----|--|--|---|---------------|---------------|---------------|---------------|---------------|--|--|---------------------------|
| | | | | 2566 (บาท) | 2567 (บาท) | 2568 (บาท) | 2569 (บาท) | 2570 (บาท) | | | |
| | 3.2 โครงการพัฒนาประสิทธิภาพด้านการพัฒนาชุมชน | <ul style="list-style-type: none"> - เพื่อส่งเสริมองค์ความรู้ความเข้าใจในหลักการพัฒนาเสริมสร้างความรักความสามัคคีในชุมชนส่งเสริมเศรษฐกิจควบคู่หลักปรัชญาเศรษฐกิจพอเพียง - เพื่อแลกเปลี่ยนเรียนรู้ประสบการณ์ระหว่างผู้เข้ารับการฝึกอบรม วิทยากร ตลอดจนผู้มีความรู้และประสบการณ์ในสถานที่ดูงาน และนำความรู้ และประสบการณ์ที่ได้รับ | <ul style="list-style-type: none"> - จัดการฝึกอบรมหรือจัดกิจกรรม ให้กับกรรมการชุมชน/ผู้นำชุมชน/ประชาชนในเขตเทศบาล/ผู้บริหารเทศบาลและพนักงานเทศบาลอย่างน้อยปีละ 1 ครั้ง | 3,000,000 | 500,000 | 3,000,000 | 500,000 | 3,000,000 | <ul style="list-style-type: none"> - จำนวนครั้งที่จัดการฝึกอบรมหรือกิจกรรมพัฒนาประสิทธิภาพด้านการพัฒนาชุมชน | <ul style="list-style-type: none"> - ผู้เข้ารับการฝึกอบรมมีการพัฒนาองค์ความรู้ความเข้าใจในหลักการพัฒนาชุมชน เสริมสร้างความรัก ความสามัคคีในชุมชน ส่งเสริมเศรษฐกิจชุมชน ควบคู่กับหลักปรัชญาเศรษฐกิจพอเพียง - ผู้เข้ารับการฝึกอบรมได้แลกเปลี่ยนเรียนรู้ประสบการณ์ และให้ความรู้และประสบการณ์ที่ได้รับมา ปรับใช้ในการพัฒนาตนเอง ครอบครัว และชุมชน ให้มีความเข้มแข็งอย่างยั่งยืน | กองสวัสดิการสังคม |

5. ยุทธศาสตร์ด้านส่งเสริมการมีส่วนร่วมของประชาชนและการประสานความร่วมมือกับทุกภาคส่วน

แผนงานสร้างความเข้มแข็งของชุมชน

แบบ ผ. 02

| ที่ | โครงการ/กิจกรรม | วัตถุประสงค์ | เป้าหมาย (ผลผลิตของโครงการ) | งบประมาณ | | | | | ตัวชี้วัด (KPI) | ผลที่คาดว่าจะได้รับ | หน่วยงาน รับผิดชอบหลัก |
|-----|-----------------|--|--------------------------------|---------------|---------------|---------------|---------------|---------------|--------------------|---------------------|---------------------------|
| | | | | 2566 (บาท) | 2567 (บาท) | 2568 (บาท) | 2569 (บาท) | 2570 (บาท) | | | |
| | | มาปรับใช้ในการพัฒนาตนเอง ครอบครัว และชุมชน ให้มีความเข้มแข็งอย่างยั่งยืน | | | | | | | | | |

5. ยุทธศาสตร์ด้านส่งเสริมการมีส่วนร่วมของประชาชนและการประสานความร่วมมือกับทุกภาคส่วน

แบบ ผ. 02

แผนงานสร้างความเข้มแข็งของชุมชน

| ที่ | โครงการ/กิจกรรม | วัตถุประสงค์ | เป้าหมาย (ผลผลิตของโครงการ) | งบประมาณ | | | | | ตัวชี้วัด (KPI) | ผลที่คาดว่าจะได้รับ | หน่วยงาน รับผิดชอบหลัก |
|-----|-----------------------------|---|--|---------------|---------------|---------------|---------------|---------------|--|---|---------------------------|
| | | | | 2566 (บาท) | 2567 (บาท) | 2568 (บาท) | 2569 (บาท) | 2570 (บาท) | | | |
| | 3.3 โครงการประกวดชุมชนพัฒนา | - เพื่อสร้างแรงจูงใจให้ประชาชนเห็นความสำคัญของการมีส่วนร่วมในการพัฒนาชุมชนในด้านต่างๆ ดังนี้ • ด้านการมีส่วนร่วมทั้งภายในชุมชนและระหว่างชุมชนกับเทศบาล • ด้านการอนุรักษ์สิ่งแวดล้อม เช่น การดูแลรักษาความสะอาด การคัดแยกขยะ การอนุรักษ์ต้นไม้และการดูแลสาธารณสมบัติของชุมชน ฯลฯ • ด้านการส่งเสริมวัฒนธรรม ประเพณี และเทิดทูนสถาบัน | - จัดประกวดชุมชนที่มีการพัฒนาคุณภาพชีวิตและสิ่งแวดล้อมในชุมชนและผ่านเกณฑ์ประเมินตามตัวชี้วัดที่เทศบาลกำหนด | 70,000 | 70,000 | 70,000 | 70,000 | 70,000 | - จำนวนชุมชนที่เข้าร่วมประกวดและผ่านเกณฑ์ประเมิน | - ประชาชนมีความตระหนักและตื่นตัวในการมีส่วนร่วมในการแก้ไขปัญหา และพัฒนาชุมชนในด้านต่างๆ และมีส่วนร่วมในกิจกรรมต่างๆ ของเทศบาลและหน่วยงานต่างๆ ที่เกี่ยวข้องเพิ่มมากขึ้น | กองสวัสดิการสังคม |

5. ยุทธศาสตร์ด้านส่งเสริมการมีส่วนร่วมของประชาชนและการประสานความร่วมมือกับทุกภาคส่วน

แบบ ผ. 02

แผนงานสร้างความเข้มแข็งของชุมชน

| ที่ | โครงการ/กิจกรรม | วัตถุประสงค์ | เป้าหมาย (ผลผลิตของโครงการ) | งบประมาณ | | | | | ตัวชี้วัด (KPI) | ผลที่คาดว่าจะได้รับ | หน่วยงาน รับผิดชอบหลัก |
|-----|--------------------------|--|---|---------------|---------------|---------------|---------------|---------------|----------------------------------|---|---------------------------|
| | | | | 2566 (บาท) | 2567 (บาท) | 2568 (บาท) | 2569 (บาท) | 2570 (บาท) | | | |
| | 3.4 โครงการห้องสมุดชุมชน | - เพื่อพัฒนาและปรับปรุงสถานที่อ่านหนังสือประจำชุมชนให้มีสภาพเหมาะสมต่อการอ่านหนังสือของประชาชนในชุมชน - เพื่อส่งเสริมให้ประชาชนในชุมชนมีสถานที่อ่านหนังสือเพื่อเพิ่มพูนความรู้ความสามารถ และนำความรู้ความสามารถที่ได้รับมาปรับใช้ในการพัฒนาตนเอง ครอบครัว และชุมชนให้มีความเข้มแข็ง | - จัดให้มีห้องสมุดประชาชน ประจำชุมชน อย่างน้อยตำบลละ 1 แห่ง | 100,000 | 100,000 | 100,000 | 100,000 | 100,000 | - จำนวนห้องสมุดประชาชนประจำชุมชน | - ประชาชนมีสถานที่สำหรับอ่านหนังสือประจำชุมชน - ประชาชนได้เพิ่มพูนความรู้ ความสามารถ และนำความรู้ความสามารถ ที่ได้รับมาปรับใช้ในการพัฒนาตนเอง ครอบครัว จนนำมาสู่ความเข้มแข็งของชุมชน | กองสวัสดิการสังคม |

5. ยุทธศาสตร์ด้านส่งเสริมการมีส่วนร่วมของประชาชนและการประสานความร่วมมือกับทุกภาคส่วน

แบบ ผ. 02

แผนงานสร้างความเข้มแข็งของชุมชน

| ที่ | โครงการ/กิจกรรม | วัตถุประสงค์ | เป้าหมาย (ผลผลิตของโครงการ) | งบประมาณ | | | | | ตัวชี้วัด (KPI) | ผลที่คาดว่าจะได้รับ | หน่วยงาน รับผิดชอบหลัก |
|-----|--|---|---|---------------|---------------|---------------|---------------|---------------|---|---|---------------------------|
| | | | | 2566 (บาท) | 2567 (บาท) | 2568 (บาท) | 2569 (บาท) | 2570 (บาท) | | | |
| 4 | โครงการสนับสนุน ชุมชนในการพัฒนา ชุมชน | | | | | | | | | | |
| 4.1 | โครงการสัมมนา เชิงปฏิบัติการในการ พัฒนาชุมชน | - เพื่อให้คณะ กรรมการชุมชน ประชาชนในชุมชน และเจ้าหน้าที่ ที่เกี่ยวข้องได้มี ส่วนร่วมในการแก้ไข ปัญหาและพัฒนา ชุมชนของตนเอง - เพื่อเป็นการบูรณา การการพัฒนาและ แก้ไขปัญหาเชิงรุก ระหว่างชุมชน เทศบาล และหน่วยงานต่างๆ ที่เกี่ยวข้อง | - จัดสัมมนาเชิงปฏิบัติการ ระหว่างคณะกรรมการ ชุมชน ประชาชนในชุมชน และเจ้าหน้าที่ที่เกี่ยวข้อง ในชุมชนในเขตเทศบาล ประมาณชุมชนละ 6 ครั้ง/ปี โดยมีผู้เข้าร่วม สัมมนาฯ ครั้งละประมาณ 20 คน | 100,000 | 100,000 | 100,000 | 100,000 | 100,000 | - จำนวนครั้ง ที่มีการจัด สัมมนาฯ ในชุมชน - จำนวน ผู้เข้าร่วม สัมมนาฯ ในชุมชน | - คณะกรรมการชุมชน ประชาชนในชุมชนและ เจ้าหน้าที่ที่เกี่ยวข้อง มีส่วนร่วมในการแก้ไข ปัญหาและพัฒนาชุมชน ของตนเอง - ชุมชนในเขตเทศบาล และหน่วยงานต่างๆ ที่เกี่ยวข้อง มีการบูรณา การพัฒนาและแก้ไข ปัญหาเชิงรุกร่วมกัน | กองสวัสดิการ สังคม |

5. ยุทธศาสตร์ด้านส่งเสริมการมีส่วนร่วมของประชาชนและการประสานความร่วมมือกับทุกภาคส่วน

แบบ ผ. 02

แผนงานสร้างความเข้มแข็งของชุมชน

| ที่ | โครงการ/กิจกรรม | วัตถุประสงค์ | เป้าหมาย (ผลผลิตของโครงการ) | งบประมาณ | | | | | ตัวชี้วัด (KPI) | ผลที่คาดว่าจะได้รับ | หน่วยงาน รับผิดชอบหลัก |
|-----|--|---|---|---------------|---------------|---------------|---------------|---------------|---|---|---------------------------|
| | | | | 2566 (บาท) | 2567 (บาท) | 2568 (บาท) | 2569 (บาท) | 2570 (บาท) | | | |
| | 4.2 โครงการสนับสนุนงบประมาณในการพัฒนาชุมชน | - เพื่อส่งเสริมสนับสนุนงบประมาณให้กับชุมชน การมีส่วนร่วมของประชาชนในการแก้ไขปัญหาและพัฒนาชุมชนให้มีความเข้มแข็งอย่างยั่งยืนโดยการมีส่วนร่วมของประชาชนในชุมชนเขตเทศบาล | - สนับสนุนงบประมาณให้แก่ชุมชนในเขตเทศบาลที่เสนอโครงการเพื่อแก้ไขปัญหาและพัฒนาชุมชนในด้านต่างๆ | 500,000 | 500,000 | 500,000 | 500,000 | 500,000 | - จำนวนชุมชนในเขตเทศบาลที่ได้รับการสนับสนุนงบประมาณ | - ประชาชนมีส่วนร่วมในการแก้ไขปัญหาและพัฒนาชุมชนของตนเองจนนำไปสู่ความเข้มแข็งอย่างยั่งยืนของชุมชนในเขตเทศบาล | กองสวัสดิการสังคม |

แบบ ผ. 02

ยุทธศาสตร์ด้านการบริหารและการบริการ

รายละเอียดโครงการพัฒนา
แผนพัฒนาท้องถิ่น (พ.ศ. 2566-2570)
เทศบาลนครปากเกร็ด

แบบ ผ. 02

ยุทธศาสตร์จังหวัด : ยุทธศาสตร์ที่ 1 พัฒนาจังหวัดสู่เมืองน่าอยู่ที่มีความมั่นคง ปลอดภัยและทันสมัย เพื่อเป็นต้นแบบเมืองแห่งอนาคต

ยุทธศาสตร์การพัฒนา อปท. ในเขตจังหวัด : ยุทธศาสตร์ที่ 5 พัฒนาการบริหารจัดการให้มีประสิทธิภาพและสามารถรองรับการเข้าสู่ประชาคมอาเซียนได้

6. ยุทธศาสตร์ด้านการบริหารและการบริการ

แผนงานบริหารงานทั่วไป

| ที่ | โครงการ/กิจกรรม | วัตถุประสงค์ | เป้าหมาย (ผลผลิตของโครงการ) | งบประมาณ | | | | | ตัวชี้วัด (KPI) | ผลที่คาดว่าจะได้รับ | หน่วยงาน รับผิดชอบหลัก |
|-----|--|--|--|---------------|---------------|---------------|---------------|---------------|--|---|---------------------------|
| | | | | 2566 (บาท) | 2567 (บาท) | 2568 (บาท) | 2569 (บาท) | 2570 (บาท) | | | |
| 1 | โครงการบริหารจัดการบ้านเมืองที่ดีและพัฒนาองค์กร 1.1 โครงการบริหารจัดการบ้านเมืองที่ดี | - เพื่อให้ทุกส่วนราชการได้ตระหนักถึงการบริหารงานราชการตามหลักการบริหารกิจการบ้านเมืองที่ดี - เพื่อสร้างการสื่อสารและการรับรู้ในองค์กร | - จังหวัดที่ปรีชาศึกษาวิเคราะห์ระดับความสำเร็จของการพัฒนาโครงการตามหลักเกณฑ์การบริหารจัดการที่ดี จำนวนไม่น้อยกว่า 1 โครงการ | 350,000 | 350,000 | 350,000 | 350,000 | 350,000 | - จำนวนเป้าหมายที่ดำเนินการได้ - จำนวนโครงการที่ได้รับการศึกษาวิเคราะห์ | - การบริหารงานราชการของเทศบาลเป็นไปตามหลักเกณฑ์การบริหารกิจการบ้านเมืองที่ดี - โครงการดีเด่นหรือโครงการที่สำคัญของ | กองวิชาการและแผนงาน |

6. ยุทธศาสตร์ด้านการบริหารและการบริการ

แผนงานบริหารงานทั่วไป

แบบ ผ. 02

| ที่ | โครงการ/กิจกรรม | วัตถุประสงค์ | เป้าหมาย (ผลผลิตของโครงการ) | งบประมาณ | | | | | ตัวชี้วัด (KPI) | ผลที่คาดว่าจะ จะได้รับ | หน่วยงาน รับผิดชอบ หลัก |
|-----|-----------------|---|--|---------------|---------------|---------------|---------------|---------------|--------------------|--|-------------------------------|
| | | | | 2566 (บาท) | 2567 (บาท) | 2568 (บาท) | 2569 (บาท) | 2570 (บาท) | | | |
| | | เกี่ยวกับการบริหาร กิจการบ้านเมืองที่ดี - เพื่อเตรียมความ พร้อมในการพัฒนา องค์กรด้านการบริหาร กิจการบ้านเมืองที่ดี | - จัดทำสื่อเพื่อสร้างการ สื่อสารและการรับรู้ใน องค์กรเกี่ยวกับการบริหาร กิจการบ้านเมืองที่ดี เช่น คู่มือ วารสาร แผ่นพับ เป็นต้น อย่างน้อยปีละ 1 สื่อ - รวบรวมข้อมูลที่เกี่ยวข้อง ด้านการบริหารกิจการ บ้านเมืองที่ดี อย่างน้อย ปีละ 1 ครั้ง | | | | | | | เทศบาลมีแนวทางวิธี ปฏิบัติและพัฒนา อย่างมีประสิทธิภาพ และเหมาะสม - บุคลากรในองค์กร ได้รับทราบรับรู้ เกี่ยวกับการบริหาร กิจการบ้านเมืองที่ดี | |

6. ยุทธศาสตร์ด้านการบริหารและการบริการ

แผนงานบริหารงานทั่วไป

แบบ ผ. 02

| ที่ | โครงการ/กิจกรรม | วัตถุประสงค์ | เป้าหมาย (ผลผลิตของโครงการ) | งบประมาณ | | | | | ตัวชี้วัด (KPI) | ผลที่คาดว่าจะได้รับ | หน่วยงาน รับผิดชอบหลัก |
|-----|--|---|--|---------------|---------------|---------------|---------------|---------------|--|---|---------------------------|
| | | | | 2566 (บาท) | 2567 (บาท) | 2568 (บาท) | 2569 (บาท) | 2570 (บาท) | | | |
| | 1.2 โครงการจัดทำและปรับปรุงระบบควบคุมภายใน | <ul style="list-style-type: none"> - เพื่อให้ทุกภาคส่วนราชการสามารถดำเนินการเกี่ยวกับการควบคุมภายในได้อย่างมีประสิทธิภาพ - เพื่อให้มีเอกสารรายงานการติดตามและประเมินผลการควบคุมภายในของเทศบาลสำหรับการรายงานคณะกรรมการตรวจเงินแผ่นดินและกระทรวงมหาดไทยและใช้เป็นแนวทางปฏิบัติของทุกส่วนราชการ | <ul style="list-style-type: none"> - จัดประชุมคณะกรรมการจัดวางระบบควบคุมภายในและคณะทำงานติดตามและประเมินผลระบบควบคุมภายใน - จัดทำรูปเล่มการจัดวางระบบควบคุมภายใน ตามระเบียบคณะกรรมการการตรวจเงินแผ่นดินว่าด้วยการกำหนดมาตรฐานการควบคุมภายใน พ.ศ. 2544 ฉบับสมบูรณ์ จำนวนไม่น้อยกว่า 10 เล่ม | 20,000 | 20,000 | 20,000 | 20,000 | 20,000 | <ul style="list-style-type: none"> - จำนวนเล่มเอกสาร - จำนวนครั้งที่จัดการประชุม | <ul style="list-style-type: none"> - เทศบาลมีระบบการควบคุมภายในเป็นกรอบในการปฏิบัติงาน | สำนักปลัดเทศบาล |

6. ยุทธศาสตร์ด้านการบริหารและการบริการ

แผนงานบริหารงานทั่วไป

แบบ ผ. 02

| ที่ | โครงการ/กิจกรรม | วัตถุประสงค์ | เป้าหมาย (ผลผลิตของโครงการ) | งบประมาณ | | | | | ตัวชี้วัด (KPI) | ผลที่คาดว่าจะได้รับ | หน่วยงาน รับผิดชอบหลัก |
|-----|---|--|---|---------------|---------------|---------------|---------------|---------------|---|--|---------------------------|
| | | | | 2566 (บาท) | 2567 (บาท) | 2568 (บาท) | 2569 (บาท) | 2570 (บาท) | | | |
| 2 | โครงการพัฒนา ประสิทธิภาพ การดำเนินการ ข้อร้องเรียน 2.1 โครงการพัฒนา ศูนย์ดำรงธรรมเทศบาลนครปากเกร็ด | - เพื่อเพิ่มประสิทธิภาพ การทำงานของศูนย์ ดำรงธรรมเทศบาล นครปากเกร็ดและ เจ้าหน้าที่เทศบาล | - จัดฝึกอบรมคณะ กรรมการ คณะทำงาน ศูนย์ดำรงธรรมเทศบาล นครปากเกร็ด และ เจ้าหน้าที่เทศบาล ตามคำสั่งศูนย์ดำรงธรรม เทศบาลนครปากเกร็ด | 400,000 | 400,000 | 400,000 | 400,000 | 400,000 | - จำนวนครั้งที่จัดอบรม - ระดับความพึงพอใจของผู้เข้าอบรม - จำนวนผู้เข้ารับการฝึกอบรม | - คณะกรรมการและคณะทำงาน ศูนย์ดำรงธรรม เทศบาลนครปากเกร็ด และเจ้าหน้าที่เทศบาล ได้รับการพัฒนา ให้มีประสิทธิภาพ ในการทำงาน มากยิ่งขึ้น | กองวิชาการ และแผนงาน |

6. ยุทธศาสตร์ด้านการบริหารและการบริการ

แบบ ผ. 02

แผนงานบริหารงานทั่วไป

| ที่ | โครงการ/กิจกรรม | วัตถุประสงค์ | เป้าหมาย (ผลผลิตของโครงการ) | งบประมาณ | | | | | ตัวชี้วัด (KPI) | ผลที่คาดว่าจะ จะได้รับ | หน่วยงาน รับผิดชอบ หลัก |
|-----|---|---|--|---------------|---------------|---------------|---------------|---------------|--|---|-------------------------------|
| | | | | 2566 (บาท) | 2567 (บาท) | 2568 (บาท) | 2569 (บาท) | 2570 (บาท) | | | |
| 3 | โครงการพัฒนา ความรู้เกี่ยวกับ กฎหมายท้องถิ่น 3.1 โครงการพัฒนา ความรู้ระเบียบ กฎหมายท้องถิ่น องค์กรโปร่งใส | - เพื่อเสริมสร้างและ พัฒนาความรู้ให้แก่ ผู้บริหารเทศบาล สมาชิกสภาเทศบาล บุคลากรของเทศบาล หรือผู้ที่เกี่ยวข้อง ในเรื่องระเบียบ วินัยและกฎหมาย ที่เกี่ยวข้องกับการ ปฏิบัติงานของเทศบาล | - จัดอบรมด้านระเบียบ กฎหมายท้องถิ่นและ การพัฒนางานให้กับ ผู้บริหารเทศบาล สมาชิกสภาเทศบาล หรือผู้ที่เกี่ยวข้อง อย่างน้อยปีละ 1 หลักสูตร จำนวนไม่น้อยกว่า 80 คน | - | 100,000 | - | 100,000 | - | - จำนวน บุคลากร ที่เข้าอบรม - จำนวนครั้ง ที่เข้ารับ การอบรม | - บุคลากรเทศบาล คณะผู้บริหาร สมาชิกสภาเทศบาล หรือผู้ที่เกี่ยวข้อง ได้มีความรู้ความเข้าใจ เกี่ยวกับกฎหมาย ท้องถิ่น ได้อย่าง ถูกต้องและมี ประสิทธิภาพ | กองวิชาการ และแผนงาน |

6. ยุทธศาสตร์ด้านการบริหารและการบริการ
แผนงานบริหารงานทั่วไป

แบบ ผ. 02

| ที่ | โครงการ/กิจกรรม | วัตถุประสงค์ | เป้าหมาย (ผลผลิตของโครงการ) | งบประมาณ | | | | | ตัวชี้วัด (KPI) | ผลที่คาดว่าจะได้รับ | หน่วยงาน รับผิดชอบหลัก |
|-----|---|--|---|---------------|---------------|---------------|---------------|---------------|--|--|---------------------------|
| | | | | 2566 (บาท) | 2567 (บาท) | 2568 (บาท) | 2569 (บาท) | 2570 (บาท) | | | |
| 4 | โครงการจัดทำ แผนพัฒนาเทศบาล นครปากเกร็ดและ ติดตามประเมินผล | | | | | | | | | | |
| 4.1 | โครงการประชาคม ท้องถิ่น | <div>- เพื่อให้หน่วยงาน ภาครัฐ ภาคเอกชน ผู้นำชุมชน ผู้แทนองค์กร และประชาชนในเขต เทศบาลได้มาประชุม เพื่อร่วมเสนอปัญหาและ ความต้องการ ร่วมคิด ร่วมตรวจสอบและ แลกเปลี่ยนเรียนรู้ใน การแก้ไขปัญหาท้องถิ่น</div> <div>- เพื่อเป็นข้อมูลใน การจัดทำแผนพัฒนา เทศบาลให้สอดคล้อง กับความต้องการของ ประชาชนในพื้นที่</div> | <div>- จัดประชุมประชาคม ท้องถิ่น อย่างน้อยปีละ 1 ครั้ง ตามแนวทางของ กรมส่งเสริมการปกครอง ท้องถิ่น</div> | 200,000 | 200,000 | 200,000 | 200,000 | 200,000 | <div>- จำนวนครั้ง ที่จัดการ ประชุม</div> <div>- จำนวน ผู้เข้าร่วม ประชุม</div> | <div>- หน่วยงานภาครัฐ ภาคเอกชน ผู้นำชุมชน ผู้แทนองค์กรและ ประชาชนในเขต เทศบาลได้มีส่วนร่วม ในการเสนอปัญหาและ ความต้องการร่วมคิด ร่วมตรวจสอบและ แลกเปลี่ยนเรียนรู้ ในการแก้ไขปัญหา ท้องถิ่น</div> | กองวิชาการ และแผนงาน |

6. ยุทธศาสตร์ด้านการบริหารและการบริการ

แผนงานบริหารงานทั่วไป

แบบ ผ. 02

| ที่ | โครงการ/กิจกรรม | วัตถุประสงค์ | เป้าหมาย (ผลผลิตของโครงการ) | งบประมาณ | | | | | ตัวชี้วัด (KPI) | ผลที่คาดว่าจะ จะได้รับ | หน่วยงาน รับผิดชอบ หลัก |
|-----|---|---|---|---------------|---------------|---------------|---------------|---------------|--|---|-------------------------------|
| | | | | 2566 (บาท) | 2567 (บาท) | 2568 (บาท) | 2569 (บาท) | 2570 (บาท) | | | |
| | 4.2 โครงการจัดทำ แผนพัฒนาเทศบาล นครปากเกร็ด | - เพื่อจัดทำแผนพัฒนา ของเทศบาลนคร ปากเกร็ดให้เป็นไป ตามระเบียบกระทรวง มหาดไทยฯ - เพื่อให้มีแผนพัฒนา เทศบาลเป็นกรอบใน การจัดสรรงบประมาณ รายจ่ายประจำปี | - จัดการประชุมเชิงปฏิบัติ การจัดทำและพิจารณา ร่างแผนพัฒนาเทศบาล นครปากเกร็ด ตาม ระเบียบฯ และหนังสือ สั่งการกระทรวงมหาดไทยฯ - จัดทำทบทวนแผนพัฒนา เทศบาลนครปากเกร็ด และแผนพัฒนาแก้ไข/ เพิ่มเติม/เปลี่ยนแปลง เพื่อเป็นกรอบในการ จัดสรรงบประมาณรายจ่าย ประจำปี โดยมีโครงการ พัฒนาที่ได้รับการจัดสรร งบประมาณประจำปี อย่างน้อยร้อยละ 75 | 300,000 | 300,000 | 300,000 | 300,000 | 300,000 | - ร้อยละ โครงการ พัฒนาที่ได้รับ การจัดสรร งบประมาณ | - เทศบาลมีแผน พัฒนาเป็นกรอบใน การจัดสรรงบประมาณ และการดำเนินงาน ให้สอดคล้องกับ นโยบายรัฐบาล ยุทธศาสตร์ชาติ กลุ่มจังหวัด จังหวัด กรอบยุทธศาสตร์ การพัฒนาองค์กร ปกครองส่วนท้องถิ่น จังหวัดนนทบุรี นโยบายของผู้บริหาร และตอบสนองต่อ ความต้องการของ ประชาชนในพื้นที่ | กองวิชาการ และแผนงาน |

6. ยุทธศาสตร์ด้านการบริหารและการบริการ

แบบ ผ. 02

แผนงานบริหารงานทั่วไป

| ที่ | โครงการ/กิจกรรม | วัตถุประสงค์ | เป้าหมาย (ผลผลิตของโครงการ) | งบประมาณ | | | | | ตัวชี้วัด (KPI) | ผลที่คาดว่าจะ จะได้รับ | หน่วยงาน รับผิดชอบ หลัก |
|-----|--|--|---|---------------|---------------|---------------|---------------|---------------|---------------------------------------|---|-------------------------------|
| | | | | 2566 (บาท) | 2567 (บาท) | 2568 (บาท) | 2569 (บาท) | 2570 (บาท) | | | |
| 4.3 | โครงการติดตามและประเมินผลการดำเนินงานตามแผนพัฒนา | - เพื่อให้มีการติดตามและประเมินผลการดำเนินงานตามโครงการต่างๆ ตามแผนพัฒนาท้องถิ่นและโครงการที่ได้รับการจัดสรรงบประมาณ - เพื่อจัดทำเอกสารรายงานการติดตามและประเมินผลฯ เผยแพร่แก่หน่วยงานที่เกี่ยวข้อง และประชาชนทั่วไป - เพื่อศึกษาความพึงพอใจของประชาชนในเขตเทศบาลต่อการดำเนินงานในแต่ละยุทธศาสตร์การพัฒนาของเทศบาล | - จัดการประชุมคณะกรรมการติดตามและประเมินผลแผนฯ - จัดทำรายงานการติดตามและประเมินผลการดำเนินงานตามแผนพัฒนารายไตรมาสและรายงานประจำปี จำนวน 130 เล่ม - จัดทำรายงานการประเมินผลความพึงพอใจของประชาชนต่อผลการดำเนินงานตามยุทธศาสตร์การพัฒนาของเทศบาล จำนวน 100 เล่ม - จัดทำรายงานการติดตามและประเมินผลโครงการเชิงคุณภาพ | 70,000 | 70,000 | 70,000 | 70,000 | 70,000 | - จำนวนเอกสารรายงานการติดตามประเมินผล | - หน่วยงานที่เกี่ยวข้องและประชาชนทั่วไปได้รับทราบผลการติดตามและประเมินผล การดำเนินงานตามแผนพัฒนา - เทศบาลได้รับทราบความคิดเห็นของประชาชนเกี่ยวกับการดำเนินงานตามยุทธศาสตร์การพัฒนา | กองวิชาการและแผนงาน |

6. ยุทธศาสตร์ด้านการบริหารและการบริการ

แผนงานบริหารงานทั่วไป

แบบ ผ. 02

| ที่ | โครงการ/กิจกรรม | วัตถุประสงค์ | เป้าหมาย (ผลผลิตของโครงการ) | งบประมาณ | | | | | ตัวชี้วัด (KPI) | ผลที่คาดว่าจะได้รับ | หน่วยงาน รับผิดชอบหลัก |
|-----|--|--|--|---------------|---------------|---------------|---------------|---------------|---|---|---------------------------|
| | | | | 2566 (บาท) | 2567 (บาท) | 2568 (บาท) | 2569 (บาท) | 2570 (บาท) | | | |
| | 4.4 โครงการสำรวจความพึงพอใจของผู้รับบริการต่อการให้บริการของเทศบาล | <div>- เพื่อศึกษาความพึงพอใจของผู้รับบริการต่อการให้บริการของเทศบาล</div> <div>- เพื่อนำผลการสำรวจความพึงพอใจไปปรับปรุงงานบริการของเทศบาลได้อย่างมีประสิทธิภาพ</div> | <div>- จ้างสถาบันการศึกษา ระดับอุดมศึกษาจากภายในหรือภายนอกพื้นที่จังหวัด เป็นหน่วยสำรวจความพึงพอใจของผู้รับบริการต่อการให้บริการของเทศบาลอย่างน้อย 4 งาน และมีกรอบงานที่จะประเมินตามแนวทางการประเมินประสิทธิภาพและประสิทธิผลการปฏิบัติราชการ เพื่อเสนอขอรับเงินรางวัลประจำปีสำหรับองค์กรปกครองส่วนท้องถิ่น ประจำปีงบประมาณ</div> | 500,000 | 500,000 | 500,000 | 500,000 | 500,000 | <div>- จำนวนงานบริการที่ศึกษา</div> <div>- ระดับความพึงพอใจของประชาชน</div> <div>- ต่องานบริการที่ศึกษา</div> | <div>- เทศบาลมีการปรับปรุงและพัฒนา งานได้ตามความต้องการและแก้ไข ปัญหาในชุมชนได้อย่างเป็นรูปธรรม</div> | กองวิชาการและแผนงาน |

6. ยุทธศาสตร์ด้านการบริหารและการบริการ

แบบ ผ. 02

แผนงานบริหารงานทั่วไป

| ที่ | โครงการ/กิจกรรม | วัตถุประสงค์ | เป้าหมาย (ผลผลิตของโครงการ) | งบประมาณ | | | | | ตัวชี้วัด (KPI) | ผลที่คาดว่าจะ จะได้รับ | หน่วยงาน รับผิดชอบ หลัก |
|-----|---|---|--|---------------|---------------|---------------|---------------|---------------|--|---|-------------------------------|
| | | | | 2566 (บาท) | 2567 (บาท) | 2568 (บาท) | 2569 (บาท) | 2570 (บาท) | | | |
| 5 | โครงการจัดทำ ปรับปรุงและ รวบรวมเทศบัญญัติ ระเบียบและ ข้อกฎหมาย 5.1 โครงการจัดทำ เทศบัญญัติงบประมาณ รายจ่าย | - เพื่อใช้เทศบัญญัติ งบประมาณรายจ่าย เป็นกรอบและแนวทาง ในการดำเนินงานและ การเบิกจ่ายเงิน งบประมาณของส่วน ราชการในสังกัดเทศบาล - เพื่อให้การใช้จ่ายเงิน งบประมาณของทุกส่วน ราชการเป็นไปอย่าง เหมาะสมและสอดคล้อง กับแผนและนโยบาย | - จัดทำเทศบัญญัติ งบประมาณรายจ่าย ประจำปีและงบประมาณ รายจ่ายเพิ่มเติม จำนวน 140 เล่ม | 150,000 | 150,000 | 150,000 | 150,000 | 150,000 | - จำนวน เทศบัญญัติ งบประมาณ รายจ่าย ประจำปี ที่จัดทำและ เผยแพร่ - จำนวน เทศบัญญัติ งบประมาณ รายจ่าย เพิ่มเติม | - การบริหารและการ ใช้จ่ายเงินงบประมาณ รายจ่ายประจำปีของ เทศบาลเป็นไปอย่าง มีประสิทธิภาพ - การพิจารณา จัดสรรงบประมาณ สำหรับโครงการตาม นโยบายในระดับต่างๆ และตามแผนพัฒนา เทศบาล รวมถึง การดำเนินการตาม | กองวิชาการ และแผนงาน |

6. ยุทธศาสตร์ด้านการบริหารและการบริการ

แผนงานบริหารงานทั่วไป

แบบ ผ. 02

| ที่ | โครงการ/กิจกรรม | วัตถุประสงค์ | เป้าหมาย (ผลผลิตของโครงการ) | งบประมาณ | | | | | ตัวชี้วัด (KPI) | ผลที่คาดว่าจะได้รับ | หน่วยงาน รับผิดชอบหลัก |
|-----|-----------------|--|--------------------------------|---------------|---------------|---------------|---------------|---------------|--------------------|---|---------------------------|
| | | | | 2566 (บาท) | 2567 (บาท) | 2568 (บาท) | 2569 (บาท) | 2570 (บาท) | | | |
| | | ในระดับต่างๆ - เพื่อใช้เป็นเครื่องมือ ในการตรวจสอบการ ดำเนินงานและการ ใช้จ่ายงบประมาณ ของเทศบาล | | | | | | | | โครงการดังกล่าว เป็นไปอย่างมี ประสิทธิภาพ | |

6. ยุทธศาสตร์ด้านการบริหารและการบริการ

แบบ ผ. 02

แผนงานบริหารงานทั่วไป

| ที่ | โครงการ/กิจกรรม | วัตถุประสงค์ | เป้าหมาย (ผลผลิตของโครงการ) | งบประมาณ | | | | | ตัวชี้วัด (KPI) | ผลที่คาดว่าจะ จะได้รับ | หน่วยงาน รับผิดชอบ หลัก |
|-----|---|---|---|---------------|---------------|---------------|---------------|---------------|--|---|-------------------------------|
| | | | | 2566 (บาท) | 2567 (บาท) | 2568 (บาท) | 2569 (บาท) | 2570 (บาท) | | | |
| | 5.2 โครงการจัดทำ ปรับปรุงและรวบรวม เทศบัญญัติ ระเบียบ และข้อกฎหมาย | - เพื่อปรับปรุง เทศบัญญัติหรือระเบียบ ให้เหมาะสมสอดคล้อง กับภาวะในปัจจุบัน - เพื่อเป็นแนวทาง การปฏิบัติงานสำหรับ เจ้าหน้าที่ให้มี ประสิทธิภาพมากขึ้น - เพื่อรวบรวมกฎหมาย ระเบียบให้เป็นหมวดหมู่ สะดวกในการใช้งาน ค้นหาและอ้างอิง - เพื่อเป็นการเผยแพร่ ข้อมูลข่าวสาร | - จัดทำเทศบัญญัติหรือ ระเบียบ ปีละอย่างน้อย 1 เรื่อง - จัดการรวบรวมกฎหมาย ระเบียบและเทศบัญญัติ ต่างๆที่เกี่ยวข้องและ จัดทำรูปเล่ม เพื่อใช้งาน และเผยแพร่ จำนวน ไม่น้อยกว่า 100 เล่ม | 100,000 | 100,000 | 100,000 | 100,000 | 100,000 | - จำนวน เทศบัญญัติ ที่จัดทำและ เผยแพร่ - จำนวน เอกสารการ รวบรวม เทศบัญญัติ และระเบียบ ข้อกฎหมาย | - เทศบาลมีคู่มือ ระเบียบ กฎหมาย ที่เป็นแนวทางปฏิบัติ ที่มีความเหมาะสม ทันสมัย สอดคล้องกับ สภาวะสังคมปัจจุบัน - มีระเบียบ กฎหมาย เทศบัญญัติต่างๆ ไว้ เผยแพร่แก่ประชาชน และหน่วยงาน ที่เกี่ยวข้อง | กองวิชาการ และแผนงาน |

6. ยุทธศาสตร์ด้านการบริหารและการบริการ

แผนงานบริหารงานทั่วไป

แบบ ผ. 02

| ที่ | โครงการ/กิจกรรม | วัตถุประสงค์ | เป้าหมาย (ผลผลิตของโครงการ) | งบประมาณ | | | | | ตัวชี้วัด (KPI) | ผลที่คาดว่าจะได้รับ | หน่วยงาน รับผิดชอบหลัก |
|-----|--|--|---|---------------|---------------|---------------|---------------|---------------|-------------------------------------|---|---------------------------|
| | | | | 2566 (บาท) | 2567 (บาท) | 2568 (บาท) | 2569 (บาท) | 2570 (บาท) | | | |
| 6 | โครงการพัฒนาและปรับปรุงระบบคอมพิวเตอร์และเครือข่ายสารสนเทศ | | | | | | | | | | |
| 6.1 | โครงการบำรุงรักษาระบบเครือข่ายคอมพิวเตอร์และอุปกรณ์คอมพิวเตอร์ | <div>- เพื่อบำรุงรักษาระบบเครือข่ายคอมพิวเตอร์และอุปกรณ์คอมพิวเตอร์ของเทศบาลให้พร้อมใช้งานและมีประสิทธิภาพ</div> <div>- เพื่อเป็นการพัฒนาปรับปรุงประสิทธิภาพของระบบเครือข่ายคอมพิวเตอร์ของเทศบาลให้สามารถรองรับเทคโนโลยีใหม่ๆ และให้เหมาะสมเพียงพอ</div> | <div>- จัดจ้างผู้ประกอบการที่มีความเชี่ยวชาญเพื่อดูแลรักษาระบบคอมพิวเตอร์และอุปกรณ์ของทุกส่วนราชการ</div> | 840,000 | 840,000 | 840,000 | 840,000 | 840,000 | <div>- จำนวนครั้งที่ดำเนินการ</div> | <div>- คอมพิวเตอร์อุปกรณ์ได้รับการดูแลรักษาอย่างถูกวิธีสามารถยืดอายุการใช้งานและพร้อมใช้งาน</div> | กองวิชาการและแผนงาน |

6. ยุทธศาสตร์ด้านการบริหารและการบริการ

แบบ ผ. 02

แผนงานบริหารงานทั่วไป

| ที่ | โครงการ/กิจกรรม | วัตถุประสงค์ | เป้าหมาย (ผลผลิตของโครงการ) | งบประมาณ | | | | | ตัวชี้วัด (KPI) | ผลที่คาดว่าจะ จะได้รับ | หน่วยงาน รับผิดชอบ หลัก |
|-----|--|--|---|---------------|---------------|---------------|---------------|---------------|--------------------------|---|-------------------------------|
| | | | | 2566 (บาท) | 2567 (บาท) | 2568 (บาท) | 2569 (บาท) | 2570 (บาท) | | | |
| | 6.2 โครงการพัฒนาและปรับปรุงระบบคอมพิวเตอร์และเครือข่ายสารสนเทศ | - เพื่อเป็นการพัฒนาปรับปรุงประสิทธิภาพของระบบเครือข่ายคอมพิวเตอร์ของเทศบาลให้สามารถรองรับเทคโนโลยีใหม่ๆ และให้เหมาะสมเพียงพอ | - ปรับปรุงระบบเครือข่ายและอุปกรณ์คอมพิวเตอร์ภายในสำนักงานเทศบาลนครปากเกร็ด ดังนี้ 1. จัดหาวัสดุที่จำเป็น ได้แก่ วัสดุคอมพิวเตอร์ วัสดุไฟฟ้าและวิทยุ 2. จัดหาครุภัณฑ์สำหรับระบบเครือข่ายคอมพิวเตอร์ของเทศบาล พร้อมติดตั้ง รายละเอียดตามแบบ ผ.03 | - | - | 1,000,000 | - | - | - จำนวนครั้งที่ดำเนินการ | - ระบบเครือข่ายฯ รองรับจำนวนเครื่องคอมพิวเตอร์ในเทศบาลที่เพิ่มขึ้นได้อย่างมีประสิทธิภาพ | กองวิชาการและแผนงาน |

6. ยุทธศาสตร์ด้านการบริหารและการบริการ

แบบ ผ. 02

แผนงานบริหารงานทั่วไป

| ที่ | โครงการ/กิจกรรม | วัตถุประสงค์ | เป้าหมาย (ผลผลิตของโครงการ) | งบประมาณ | | | | | ตัวชี้วัด (KPI) | ผลที่คาดว่าจะ จะได้รับ | หน่วยงาน รับผิดชอบ หลัก |
|-----|---|--|---|---------------|---------------|---------------|---------------|---------------|---|--|-------------------------------|
| | | | | 2566 (บาท) | 2567 (บาท) | 2568 (บาท) | 2569 (บาท) | 2570 (บาท) | | | |
| | 6.3 โครงการพัฒนา และปรับปรุง WEBSITE เทศบาลนครปากเกร็ด www.pakkretcity.go.th | - เพื่อเป็นการพัฒนา ปรับปรุงรูปแบบและ การแสดงผล WEBSITE ของเทศบาลให้มีความ ทันสมัย น่าสนใจ มี รูปแบบเข้าถึงง่ายให้ บริการข้อมูลและ ประชาสัมพันธ์ข่าวสาร ของเทศบาลได้อย่าง มีประสิทธิภาพและมี ความปลอดภัย | - ดำเนินการปรับปรุง พัฒนารูปแบบการนำเสนอ ข้อมูล/ข่าวสารทาง WEBSITE เทศบาลนคร ปากเกร็ด โดยใช้เทคโนโลยี การแสดงผลที่ทันสมัย อย่างน้อย 1 ครั้ง - WEBSITE มีพื้นที่ในการ เก็บข้อมูลอย่างเพียงพอ และปลอดภัย | - | 50,000 | - | 50,000 | - | - จำนวนครั้ง ที่ดำเนินการ ปรับปรุง WEBSITE | - WEBSITE มีความ ทันสมัย น่าสนใจและ มีพื้นที่เก็บข้อมูลที่ เพียงพอและปลอดภัย - ประชาชนมีช่องทาง ในการรับรู้ข้อมูล ได้อย่างครบถ้วน - ส่งเสริมการสร้าง ภาพลักษณ์ที่ดีกับ องค์กร | กองวิชาการ และแผนงาน |

6. ยุทธศาสตร์ด้านการบริหารและการบริการ

แบบ ผ. 02

แผนงานบริหารงานทั่วไป

| ที่ | โครงการ/กิจกรรม | วัตถุประสงค์ | เป้าหมาย (ผลผลิตของโครงการ) | งบประมาณ | | | | | ตัวชี้วัด (KPI) | ผลที่คาดว่าจะได้รับ | หน่วยงาน รับผิดชอบหลัก |
|-----|--|--|---|---------------|---------------|---------------|---------------|---------------|----------------------|---|---------------------------|
| | | | | 2566 (บาท) | 2567 (บาท) | 2568 (บาท) | 2569 (บาท) | 2570 (บาท) | | | |
| | 6.4 โครงการพัฒนาและปรับปรุง INTERNET จัดให้มีระบบอินเทอร์เน็ตและระบบเชื่อมต่ออินเทอร์เน็ตแบบองค์กร | - เพื่อพัฒนาและปรับปรุงระบบการเชื่อมต่ออินเทอร์เน็ตให้เหมาะสมและเพียงพอต่อการใช้งานในสภาวะปัจจุบัน | - จัดให้มีระบบอินเทอร์เน็ตและระบบเชื่อมต่ออินเทอร์เน็ตแบบองค์กรที่มีประสิทธิภาพ ครอบคลุมและรองรับการใช้งานทุกส่วนราชการ | 500,000 | 500,000 | 500,000 | 500,000 | 500,000 | - จำนวนระบบ INTERNET | - เทศบาลมีระบบการเชื่อมต่ออินเทอร์เน็ตที่เหมาะสมและเพียงพอในการใช้งาน | กองวิชาการและแผนงาน |

6. ยุทธศาสตร์ด้านการบริหารและการบริการ

แบบ ผ. 02

แผนงานบริหารงานทั่วไป

| ที่ | โครงการ/กิจกรรม | วัตถุประสงค์ | เป้าหมาย (ผลผลิตของโครงการ) | งบประมาณ | | | | | ตัวชี้วัด (KPI) | ผลที่คาดว่าจะได้รับ | หน่วยงาน รับผิดชอบหลัก |
|-----|---|---|--|---------------|---------------|---------------|---------------|---------------|--|--|---------------------------|
| | | | | 2566 (บาท) | 2567 (บาท) | 2568 (บาท) | 2569 (บาท) | 2570 (บาท) | | | |
| | 6.5 โครงการพัฒนาและปรับปรุงระบบเทคโนโลยีสารสนเทศตามแผนแม่บทเทคโนโลยีสารสนเทศและการสื่อสาร | - เพื่อพัฒนาระบบเทคโนโลยีสารสนเทศและการสื่อสารของเทศบาลนครปากเกร็ดให้ทันสมัย อำนาจความสะดวกในการปฏิบัติงานของบุคลากรและเพิ่มคุณภาพในการบริการประชาชน - เพื่อจ้างที่ปรึกษาที่มีความเชี่ยวชาญในการวางแผนพัฒนาปรับปรุงระบบเครือข่ายและอุปกรณ์เครือข่ายคอมพิวเตอร์ของเทศบาลในภาพรวมให้สอดคล้องกับนโยบายด้านเทคโนโลยีสารสนเทศแผนพัฒนาท้องถิ่นและการกิจของเทศบาล | ดำเนินการพัฒนาและปรับปรุงเทคโนโลยีสารสนเทศ จำนวน 3 กิจกรรม ดังนี้ 1. จัดจ้างผู้เชี่ยวชาญในการพัฒนาและปรับปรุงระบบหรือพัฒนาโปรแกรมอย่างน้อยปีละ 1 ครั้ง 2. จัดจ้างที่ปรึกษาที่มีความเชี่ยวชาญในการวิเคราะห์และจัดทำแผนแม่บทในการสนับสนุนและพัฒนาเทคโนโลยีสารสนเทศและการสื่อสาร จำนวน 1 ครั้ง 3. บำรุงรักษา ดูแลระบบบริหารการประชาสัมพันธ์หลายช่องทาง (Digital signage) ภายในสำนักงาน | 500,000 | 500,000 | 500,000 | 500,000 | 500,000 | - จำนวนครั้งที่ดำเนินการพัฒนาและปรับปรุง | - บุคลากรทำงานได้สะดวกรวดเร็วและมีประสิทธิภาพมากขึ้น - ตลอดจนประชาชนได้รับบริการที่มีคุณภาพ - การพัฒนาระบบเทคโนโลยีสารสนเทศของเทศบาลเป็นไปอย่างมีประสิทธิภาพมากขึ้น - ประชาชนได้รับทราบข้อมูลข่าวสารของเทศบาล | กองวิชาการและแผนงาน |
| | | | | - | - | 400,000 | - | - | | | |
| | | | | 30,000 | 50,000 | 50,000 | 50,000 | 50,000 | | | |

6. ยุทธศาสตร์ด้านการบริหารและการบริการ

แบบ ผ. 02

แผนงานบริหารงานทั่วไป

| ที่ | โครงการ/กิจกรรม | วัตถุประสงค์ | เป้าหมาย (ผลผลิตของโครงการ) | งบประมาณ | | | | | ตัวชี้วัด (KPI) | ผลที่คาดว่าจะ จะได้รับ | หน่วยงาน รับผิดชอบ หลัก |
|-----|--|--|---|---------------|---------------|---------------|---------------|---------------|--------------------------|--|-------------------------------|
| | | | | 2566 (บาท) | 2567 (บาท) | 2568 (บาท) | 2569 (บาท) | 2570 (บาท) | | | |
| 7 | โครงการพัฒนา ประสิทธิภาพ การจัดเก็บรายได้ 7.1 โครงการจัดให้ บริการประชาชนที่มา เสียภาษี | - เพื่อให้ประชาชน ผู้มาติดต่อเกิดความ พึงพอใจในการติดต่อ ราชการ - ประชาชนรู้สึก เต็มใจที่จะมาชำระ ภาษีท้องถิ่น | - จัดหาวัสดุอุปกรณ์ บริโศคเพื่อบริการ ประชาชนที่มาชำระ ภาษีที่ดินและสิ่งปลูกสร้าง และภาษีป้าย รวมถึง ค่าธรรมเนียมต่างๆ จำนวนประมาณ 10,000 รายต่อปี | 70,000 | 70,000 | 70,000 | 70,000 | 70,000 | - จำนวนผู้มา ชำระภาษี | - ประชาชนรู้สึก ประทับใจและ พึงพอใจในการ รับบริการจาก หน่วยราชการ พร้อมทั้งเต็มใจ ที่จะมาชำระภาษี ท้องถิ่นในปีต่อไป | สำนักงานคลัง |

6. ยุทธศาสตร์ด้านการบริหารและการบริการ

แผนงานบริหารงานทั่วไป

แบบ ผ. 02

| ที่ | โครงการ/กิจกรรม | วัตถุประสงค์ | เป้าหมาย (ผลผลิตของโครงการ) | งบประมาณ | | | | | ตัวชี้วัด (KPI) | ผลที่คาดว่าจะ ได้รับ | หน่วยงาน รับผิดชอบ หลัก |
|-----|--|---|--|---------------|---------------|---------------|---------------|---------------|---|--|-------------------------------|
| | | | | 2566 (บาท) | 2567 (บาท) | 2568 (บาท) | 2569 (บาท) | 2570 (บาท) | | | |
| | 7.2 โครงการเผยแพร่ให้ความรู้เกี่ยวกับการจัดเก็บรายได้ของเทศบาล | <div>- เพื่อส่งเสริมให้ประชาชนผู้มีหน้าที่เสียภาษีมีความรู้ความเข้าใจเกี่ยวกับระเบียบ ข้อกฎหมายในการจัดเก็บรายได้ประเภทต่างๆ ของเทศบาล รวมทั้งวิธีการขั้นตอนและระยะเวลาการชำระภาษี</div> <div>- เพื่อประชาสัมพันธ์ผลการจัดเก็บรายได้ของเทศบาล</div> <div>- เพื่อเพิ่มประสิทธิภาพในการจัดเก็บรายได้ของเทศบาล</div> | <div>- จัดทำสื่อประชาสัมพันธ์ต่างๆ เพื่อเสริมสร้างความรู้ความเข้าใจเกี่ยวกับระเบียบ ข้อกฎหมายวิธีการ ขั้นตอนการชำระภาษีรวมถึงการจัดเก็บรายได้ต่างๆ ของเทศบาล</div> | 450,000 | 450,000 | 450,000 | 450,000 | 450,000 | <div>- จำนวนประเภทสื่อประชาสัมพันธ์</div> | <div>- ประชาชนผู้มีหน้าที่เสียภาษีและผู้มีสนใจจะได้ทราบระยะเวลาในการยื่นแบบและชำระภาษีภายในเวลาที่กฎหมายกำหนด</div> <div>- ประชาชนสามารถทราบอัตราค่าธรรมเนียมต่างๆ ที่สำนักงานคลังเป็นผู้จัดเก็บ</div> | สำนักงานคลัง |

6. ยุทธศาสตร์ด้านการบริหารและการบริการ

แบบ ผ. 02

แผนงานบริหารงานทั่วไป

| ที่ | โครงการ/กิจกรรม | วัตถุประสงค์ | เป้าหมาย (ผลผลิตของโครงการ) | งบประมาณ | | | | | ตัวชี้วัด (KPI) | ผลที่คาดว่าจะ จะได้รับ | หน่วยงาน รับผิดชอบ หลัก |
|-----|--|---|---|---------------|---------------|---------------|---------------|---------------|--|---|-------------------------------|
| | | | | 2566 (บาท) | 2567 (บาท) | 2568 (บาท) | 2569 (บาท) | 2570 (บาท) | | | |
| | 7.3 โครงการประชาสัมพันธ์ให้ความรู้เกี่ยวกับการจดทะเบียนพาณิชย์ | <ul style="list-style-type: none"> - เพื่อประชาสัมพันธ์งานจดทะเบียนพาณิชย์ให้ผู้ประกอบการพาณิชย์ในเขตเทศบาลทราบเกี่ยวกับระเบียบ ข้อกฎหมายด้านทะเบียนพาณิชย์ รวมถึงวิธีการ ขั้นตอนการจดทะเบียนพาณิชย์อย่างถูกต้อง - เพื่อส่งเสริมการพาณิชย์กรรมอุตสาหกรรมและการขยายตัวทางเศรษฐกิจในเขตเทศบาลให้มีความกว้างขวางยิ่งขึ้น | <p>การจัดทำสื่อประชาสัมพันธ์การจดทะเบียนพาณิชย์ ดังนี้</p> <ul style="list-style-type: none"> - คู่มือประชาสัมพันธ์การจดทะเบียนพาณิชย์ <p>จำนวนประมาณ 500 เล่ม</p> <ul style="list-style-type: none"> - แผ่นพับประชาสัมพันธ์การจดทะเบียนพาณิชย์ <p>จำนวนประมาณ 1,000 แผ่น</p> | 100,000 | 100,000 | 100,000 | 100,000 | 100,000 | <ul style="list-style-type: none"> - จำนวนประเภทสื่อประชาสัมพันธ์ที่จัดทำ | <ul style="list-style-type: none"> - ผู้ประกอบการพาณิชย์ในเขตเทศบาลสามารถขอจดทะเบียนพาณิชย์ได้อย่างถูกต้องเป็นไปตามระเบียบข้อกฎหมายด้านทะเบียนพาณิชย์ - สามารถส่งเสริมการพาณิชย์กรรมอุตสาหกรรมและการขยายตัวทางเศรษฐกิจในเขตเทศบาลให้มีความก้าวหน้ายิ่งขึ้น - อันจะส่งผลดีต่อเศรษฐกิจในภาพรวมของประเทศต่อไป | สำนักงานการคลัง |

6. ยุทธศาสตร์ด้านการบริหารและการบริการ

แบบ ผ. 02

แผนงานบริหารงานทั่วไป

| ที่ | โครงการ/กิจกรรม | วัตถุประสงค์ | เป้าหมาย (ผลผลิตของโครงการ) | งบประมาณ | | | | | ตัวชี้วัด (KPI) | ผลที่คาดว่าจะ จะได้รับ | หน่วยงาน รับผิดชอบ หลัก |
|-----|---|--|---|---------------|---------------|---------------|---------------|---------------|---|---|---------------------------------------|
| | | | | 2566 (บาท) | 2567 (บาท) | 2568 (บาท) | 2569 (บาท) | 2570 (บาท) | | | |
| 8 | โครงการพัฒนาระบบการบริการทะเบียนราษฎรและบัตรประจำตัวประชาชน | | | | | | | | | | |
| 8.1 | โครงการพัฒนาระบบการให้บริการและนัดหมายออนไลน์ของสำนักทะเบียนท้องถิ่นเทศบาลนครปากเกร็ด | <ul style="list-style-type: none"> - เพื่อพัฒนาระบบการให้บริการของสำนักทะเบียนท้องถิ่นเทศบาลนครปากเกร็ด - มีความทันสมัยและเป็นไปอย่างมีประสิทธิภาพ - เพื่อให้ประชาชนได้รับความสะดวกรวดเร็วในการรับบริการ และลดความแออัดของประชาชน | <p>ดำเนินการพัฒนาระบบการให้บริการ ดังนี้</p> <p>1. จัดจ้างผู้ประกอบการปรับปรุงระบบหรือพัฒนาโปรแกรม อย่างน้อยปีละ 1 ครั้ง</p> <p>2. พัฒนาและปรับปรุงระบบจองคิวออนไลน์ให้มีประสิทธิภาพในการให้บริการประชาชน</p> | 50,000 | 20,000 | 20,000 | 20,000 | 50,000 | <ul style="list-style-type: none"> - จำนวนครั้งที่ดำเนินการ - จำนวนระบบที่พัฒนา | <ul style="list-style-type: none"> - สำนักทะเบียนท้องถิ่นมีระบบให้บริการที่ทันสมัยและมีประสิทธิภาพ - ประชาชนได้รับความสะดวกรวดเร็วในการรับบริการ และสามารถลดความแออัดของประชาชนในพื้นที่ให้บริการของสำนักทะเบียนท้องถิ่นเทศบาลนครปากเกร็ด | กองทะเบียนราษฎรและบัตรประจำตัวประชาชน |

6. ยุทธศาสตร์ด้านการบริหารและการบริการ

แบบ ผ. 02

แผนงานบริหารงานทั่วไป

| ที่ | โครงการ/กิจกรรม | วัตถุประสงค์ | เป้าหมาย (ผลผลิตของโครงการ) | งบประมาณ | | | | | ตัวชี้วัด (KPI) | ผลที่คาดว่าจะได้รับ | หน่วยงาน รับผิดชอบหลัก |
|-----|-----------------|---|--------------------------------|---------------|---------------|---------------|---------------|---------------|--------------------|--|---------------------------|
| | | | | 2566 (บาท) | 2567 (บาท) | 2568 (บาท) | 2569 (บาท) | 2570 (บาท) | | | |
| | | ในพื้นที่ให้บริการ สำนักทะเบียนท้องถิ่น เทศบาลนครปากเกร็ด - เพื่อให้ประชาชน เกิดความพึงพอใจ ในการรับบริการจาก สำนักทะเบียนท้องถิ่น เทศบาลนครปากเกร็ด | | | | | | | | - ประชาชนมีความ พึงพอใจในการรับ บริการจากสำนัก ทะเบียนท้องถิ่น เทศบาลนครปากเกร็ด | |

6. ยุทธศาสตร์ด้านการบริหารและการบริการ

แบบ ผ. 02

แผนงานบริหารงานทั่วไป

| ที่ | โครงการ/กิจกรรม | วัตถุประสงค์ | เป้าหมาย (ผลผลิตของโครงการ) | งบประมาณ | | | | | ตัวชี้วัด (KPI) | ผลที่คาดว่าจะ จะได้รับ | หน่วยงาน รับผิดชอบ หลัก |
|-----|--|--|---|---------------|---------------|---------------|---------------|---------------|-----------------------------|--|---------------------------------------|
| | | | | 2566 (บาท) | 2567 (บาท) | 2568 (บาท) | 2569 (บาท) | 2570 (บาท) | | | |
| | 8.2 โครงการการให้บริการทำบัตรประจำตัวประชาชนเด็กที่มีอายุตั้งแต่ 7 ปีบริบูรณ์ขึ้นไปในสถานศึกษา | <ul style="list-style-type: none"> - เพื่ออำนวยความสะดวกให้แก่นักเรียนในสถานศึกษาที่ยังไม่มีบัตรประจำตัวประชาชน - เพื่อให้บุคคลได้มีบัตรประจำตัวประชาชนตามกฎหมายที่กำหนดและใช้ในการเข้าถึงสิทธิต่างๆ - เพื่อยกระดับการบริการงานบัตรประจำตัวประชาชนของสำนักทะเบียนท้องถิ่นเทศบาลนครปากเกร็ด เป็นไปอย่างมีประสิทธิภาพและเข้าถึงประชาชนมากยิ่งขึ้น | <ul style="list-style-type: none"> - ดำเนินการให้บริการงานบัตรประจำตัวประชาชนแก่นักเรียนในสถานศึกษาในพื้นที่เทศบาลนครปากเกร็ดที่มีอายุตั้งแต่ 7 ปีบริบูรณ์ขึ้นไป ที่มีสัญชาติไทยและยังไม่มีบัตรประจำตัวประชาชน โดยออกให้บริการอย่างน้อย 1 ครั้ง/ปี | 50,000 | 50,000 | 50,000 | 50,000 | 50,000 | - จำนวนครั้งที่ออกให้บริการ | <ul style="list-style-type: none"> - เด็กนักเรียนในสถานศึกษาได้รับความสะดวกในการทำบัตรประชาชน - เด็กนักเรียนมีบัตรประจำตัวประชาชนตามกฎหมายที่กำหนด สามารถใช้ในการเข้าถึงสิทธิต่างๆ ได้ | กองทะเบียนราษฎรและบัตรประจำตัวประชาชน |

6. ยุทธศาสตร์ด้านการบริหารและการบริการ

แบบ ผ. 02

แผนงานบริหารงานทั่วไป

| ที่ | โครงการ/กิจกรรม | วัตถุประสงค์ | เป้าหมาย (ผลผลิตของโครงการ) | งบประมาณ | | | | | ตัวชี้วัด (KPI) | ผลที่คาดว่าจะ ได้รับ | หน่วยงาน รับผิดชอบ หลัก |
|-----|--|--|--|---------------|---------------|---------------|---------------|---------------|--------------------------|--|---------------------------------------|
| | | | | 2566 (บาท) | 2567 (บาท) | 2568 (บาท) | 2569 (บาท) | 2570 (บาท) | | | |
| 8.3 | โครงการการให้บริการทำบัตรประจำตัวประชาชนนอกสถานที่ให้แก่กลุ่มผู้เปราะบาง | <ul style="list-style-type: none"> - เพื่ออำนวยความสะดวกในการทำบัตรประจำตัวประชาชนให้แก่กลุ่มผู้เปราะบาง - เพื่อให้ประชาชนกลุ่มผู้เปราะบางมีสิทธิเข้าถึงการบริการและสวัสดิการจากภาครัฐและเอกชน - เพื่อยกระดับการบริการด้านงานบัตรประจำตัวประชาชนของสำนักทะเบียนท้องถิ่นเทศบาลนครปากเกร็ดเป็นไปอย่างมีประสิทธิภาพและเข้าถึงประชาชนยิ่งขึ้น | <ul style="list-style-type: none"> - ดำเนินการให้บริการทำบัตรประจำตัวประชาชนนอกสถานที่ให้แก่กลุ่มผู้เปราะบางที่มีสัญชาติไทยและมีชื่ออยู่ในทะเบียนบ้าน เช่น ผู้ป่วยติดเตียง คนชรา คนพิการ ผู้ด้อยโอกาสทางสังคม เป็นต้น โดยให้บริการอย่างน้อย 10 ราย/ปี | 50,000 | 50,000 | 50,000 | 50,000 | 50,000 | - จำนวนครั้งที่ดำเนินการ | <ul style="list-style-type: none"> - ประชาชนกลุ่มผู้เปราะบางได้รับความสะดวกในการทำบัตรประจำตัวประชาชน - ประชาชนกลุ่มผู้เปราะบางเกิดสิทธิเข้าถึงบริการและสวัสดิการจากภาครัฐและเอกชน - การบริการงานบัตรประจำตัวประชาชนมีประสิทธิภาพและสามารถให้บริการประชาชนได้อย่างทั่วถึง | กองทะเบียนราษฎรและบัตรประจำตัวประชาชน |

6. ยุทธศาสตร์ด้านการบริหารและการบริการ

แผนงานบริหารงานทั่วไป

แบบ ผ. 02

| ที่ | โครงการ/กิจกรรม | วัตถุประสงค์ | เป้าหมาย (ผลผลิตของโครงการ) | งบประมาณ | | | | | ตัวชี้วัด (KPI) | ผลที่คาดว่าจะได้รับ | หน่วยงาน รับผิดชอบหลัก |
|-----|--|---|---|---------------|---------------|---------------|---------------|---------------|-------------------------------|---|---------------------------------------|
| | | | | 2566 (บาท) | 2567 (บาท) | 2568 (บาท) | 2569 (บาท) | 2570 (บาท) | | | |
| | 8.4 โครงการบริการงานทะเบียนราษฎรและบัตรประจำตัวประชาชนเคลื่อนที่ | <ul style="list-style-type: none"> - เพื่อตอบสนองต่อนโยบายของรัฐด้านการให้บริการประชาชน - เพื่ออำนวยความสะดวกให้แก่ประชาชนผู้ขอรับบริการด้านงานทะเบียนราษฎรและบัตรประจำตัวประชาชนอย่างทั่วถึง | <ul style="list-style-type: none"> - จัดหาสถานที่ที่เหมาะสมสำหรับการออกหน่วยบริการงานทะเบียนราษฎรและบัตรประจำตัวประชาชนเคลื่อนที่ให้แก่ประชาชนในชุมชน ปีละไม่น้อยกว่า 10 ครั้ง | 100,000 | 100,000 | 100,000 | 100,000 | 100,000 | - จำนวนครั้งที่ออกหน่วยบริการ | - สามารถให้บริการประชาชนได้อย่างทั่วถึงและมีประสิทธิภาพ | กองทะเบียนราษฎรและบัตรประจำตัวประชาชน |

6. ยุทธศาสตร์ด้านการบริหารและการบริการ

แบบ ผ. 02

แผนงานบริหารงานทั่วไป

| ที่ | โครงการ/กิจกรรม | วัตถุประสงค์ | เป้าหมาย (ผลผลิตของโครงการ) | งบประมาณ | | | | | ตัวชี้วัด (KPI) | ผลที่คาดว่าจะ ได้รับ | หน่วยงาน รับผิดชอบ หลัก |
|-----|---|---|--|---------------|---------------|---------------|---------------|---------------|--|---|-------------------------------|
| | | | | 2566 (บาท) | 2567 (บาท) | 2568 (บาท) | 2569 (บาท) | 2570 (บาท) | | | |
| 9 | โครงการพัฒนาระบบข้อมูลและการบริการสาธารณะ | | | | | | | | | | |
| 9.1 | โครงการเทศบาลเคลื่อนที่ | <div>- เพื่อให้ประชาชนในชุมชนได้รับการด้านต่างๆ ของเทศบาลอย่างทั่วถึง</div> <div>- เพื่อออกเยี่ยมเยียนและรับทราบข้อมูลปัญหาความเดือดร้อนและความต้องการของประชาชนในชุมชน</div> | <div>- จัดกิจกรรมออกหน่วยบริการเทศบาลเคลื่อนที่ในชุมชนต่างๆในเขตเทศบาลนครปากเกร็ดอย่างน้อยปีละ 1 ครั้ง โดยประสานทุกส่วนราชการออกหน่วยบริการด้านต่างๆ เช่น ด้านสาธารณสุขงานทะเบียนราษฎรงานป้องกันสาธารณสุขบริการรักษาระเบียบกฎหมาย การควบคุมอาคาร ฯลฯ</div> | 100,000 | 100,000 | 100,000 | 100,000 | 100,000 | <div>- จำนวนครั้งที่ออกหน่วยบริการ</div> | <div>- ประชาชนได้รับบริการอย่างทั่วถึงได้รับความสะดวกประหยัดเวลาและค่าใช้จ่าย</div> <div>- เทศบาลสามารถนำข้อมูลปัญหาและความต้องการของประชาชนมาใช้ในการพัฒนาการบริการให้มีประสิทธิภาพมากขึ้น</div> | สำนักปลัดเทศบาล |

6. ยุทธศาสตร์ด้านการบริหารและการบริการ

แผนงานบริหารงานทั่วไป

แบบ ผ. 02

| ที่ | โครงการ/กิจกรรม | วัตถุประสงค์ | เป้าหมาย (ผลผลิตของโครงการ) | งบประมาณ | | | | | ตัวชี้วัด (KPI) | ผลที่คาดว่าจะได้รับ | หน่วยงาน รับผิดชอบหลัก |
|-----|--|--|--|---------------|---------------|---------------|---------------|---------------|------------------------------------|--|---------------------------|
| | | | | 2566 (บาท) | 2567 (บาท) | 2568 (บาท) | 2569 (บาท) | 2570 (บาท) | | | |
| | 9.2 โครงการบำรุงรักษาระบบจัดเก็บค่าธรรมเนียมจอดยานยนต์ลานจอดรถใต้สะพานพระราม 4 | - เพื่อให้มีการตรวจสอบและบำรุงรักษาระบบการจัดเก็บค่าธรรมเนียมจอดยานยนต์ลานจอดรถใต้สะพานพระราม 4 เป็นประจำ เพื่อให้อยู่ในสภาพพร้อมใช้งานได้อย่างมีประสิทธิภาพ | - จัดจ้างผู้ประกอบการที่มีความเชี่ยวชาญ เพื่อตรวจสอบและบำรุงรักษาระบบการจัดเก็บค่าธรรมเนียมจอดยานยนต์ลานจอดรถใต้สะพานพระราม 4 และรายงานผลการบำรุงรักษาอย่างน้อยเดือนละ 1 ครั้ง | 800,000 | 800,000 | 800,000 | 800,000 | 800,000 | - จำนวนครั้งที่รายงานการบำรุงรักษา | - การจัดเก็บค่าธรรมเนียมและการให้บริการแก่ประชาชนเป็นไปอย่างมีประสิทธิภาพมากขึ้น | สำนักงานคลัง |

6. ยุทธศาสตร์ด้านการบริหารและการบริการ

แบบ ผ. 02

แผนงานบริหารงานทั่วไป

| ที่ | โครงการ/กิจกรรม | วัตถุประสงค์ | เป้าหมาย (ผลผลิตของโครงการ) | งบประมาณ | | | | | ตัวชี้วัด (KPI) | ผลที่คาดว่าจะ จะได้รับ | หน่วยงาน รับผิดชอบ หลัก |
|-----|--|--|---|---------------|---------------|---------------|---------------|---------------|---|---|-------------------------------|
| | | | | 2566 (บาท) | 2567 (บาท) | 2568 (บาท) | 2569 (บาท) | 2570 (บาท) | | | |
| | 9.3 โครงการจ้างเหมา ดูแลบำรุงรักษาระบบ สารสนเทศแผนที่ภาษี และทะเบียนทรัพย์สิน และอุปกรณ์เครือข่าย คอมพิวเตอร์ | - เพื่อบำรุงรักษาระบบ สารสนเทศทะเบียน ทรัพย์สิน ระบบสาร สนเทศการจัดเก็บ รายได้ พร้อมทั้ง ตรวจสอบดูแลระบบให้ สามารถสำรองข้อมูล ได้อัตโนมัติและกู้คืน ข้อมูลให้สามารถ ทำงานได้อย่างมี ประสิทธิภาพ - เพื่อบำรุงรักษา อุปกรณ์เครื่องแม่ข่าย และอุปกรณ์เครือข่าย ต่างๆ ในโครงการให้ พร้อมใช้งานได้ตลอด เวลาและสำรองอะไหล่ หรืออุปกรณ์ทดแทน | - จัดจ้างดูแลบำรุงรักษา ระบบสารสนเทศแผนที่ ภาษีและทะเบียนทรัพย์สิน และอุปกรณ์เครื่องแม่ข่าย คอมพิวเตอร์ | 500,000 | 500,000 | 500,000 | 500,000 | 500,000 | - จำนวน ระบบที่ได้รับ การบำรุง รักษา | - ระบบสารสนเทศ สามารถสำรองข้อมูล และกู้คืนข้อมูลระบบ ได้ - สามารถให้บริการ ประชาชนได้อย่าง รวดเร็ว ถูกต้องและ เป็นธรรม | สำนักงานคลัง |

6. ยุทธศาสตร์ด้านการบริหารและการบริการ

แผนงานบริหารงานทั่วไป

แบบ ผ. 02

| ที่ | โครงการ/กิจกรรม | วัตถุประสงค์ | เป้าหมาย (ผลผลิตของโครงการ) | งบประมาณ | | | | | ตัวชี้วัด (KPI) | ผลที่คาดว่าจะได้รับ | หน่วยงาน รับผิดชอบหลัก |
|-----|--|---|---|---------------|---------------|---------------|---------------|---------------|------------------------------|---------------------------|---------------------------|
| | | | | 2566 (บาท) | 2567 (บาท) | 2568 (บาท) | 2569 (บาท) | 2570 (บาท) | | | |
| | 9.4 โครงการขอรับรองมาตรฐาน ISO 9001:2015 | - เพื่อให้งานบริการด้าน CCTV ของสำนักงานการช่างมีความเป็นมาตรฐานและประชาชนมีความเชื่อมั่นในการรับบริการ | - ขอเข้ารับการตรวจสอบมาตรฐานประจำปี ISO 9001:2015 | 20,000 | 20,000 | 20,000 | 20,000 | 20,000 | - จำนวนงานที่ขอรับการประเมิน | - มีระบบงานที่เป็นมาตรฐาน | สำนักงานการช่าง |
| | 9.5 โครงการขอรับรองมาตรฐาน ISO 27001 | - เพื่อให้ฐานข้อมูลของระบบสารสนเทศของเทศบาลมีความปลอดภัยและมีมาตรฐานในการให้บริการประชาชน | - ขอเข้ารับการตรวจสอบมาตรฐานประจำปี ISO 27001 | 60,000 | 60,000 | 60,000 | 60,000 | 60,000 | - จำนวนงานที่ขอรับการประเมิน | - มีระบบงานที่เป็นมาตรฐาน | สำนักงานการช่าง |

6. ยุทธศาสตร์ด้านการบริหารและการบริการ

แบบ ผ. 02

แผนงานบริหารงานทั่วไป

| ที่ | โครงการ/กิจกรรม | วัตถุประสงค์ | เป้าหมาย (ผลผลิตของโครงการ) | งบประมาณ | | | | | ตัวชี้วัด (KPI) | ผลที่คาดว่าจะได้รับ | หน่วยงาน รับผิดชอบหลัก |
|-----|---|--|---|---------------|---------------|---------------|---------------|---------------|--------------------------|---|---------------------------|
| | | | | 2566 (บาท) | 2567 (บาท) | 2568 (บาท) | 2569 (บาท) | 2570 (บาท) | | | |
| 10 | โครงการพัฒนาและปรับปรุงสถานที่ปฏิบัติงาน 10.1 โครงการบำรุงรักษาและปรับปรุงที่ดิน สิ่งก่อสร้างและครุภัณฑ์ ในความรับผิดชอบของสำนักงานการคลัง | - เพื่อให้สำนักงานการคลัง มีพื้นที่ในการปฏิบัติงาน และให้บริการประชาชน ได้อย่างมีประสิทธิภาพ - เพื่อบำรุงรักษา ครุภัณฑ์ที่จำเป็น ในการปฏิบัติงานและ ให้บริการประชาชน ให้สามารถใช้งาน ได้อย่างมีประสิทธิภาพ ยิ่งขึ้น | - บำรุงรักษาและปรับปรุง ที่ดินและสิ่งก่อสร้างที่อยู่ ในความรับผิดชอบของ สำนักงานการคลัง ได้แก่ การรื้อถอน ซ่อมแซม ต่อเติม เติมน้ำระบบ ให้อยู่ ในสภาพที่ปลอดภัยและ สะดวกต่อการปฏิบัติงาน - ซ่อมแซมและปรับปรุง ระบบจัดเก็บค่าธรรมเนียม จอดยานยนต์ลานจอดรถ ได้สะพานพระราม 4 - ซ่อมแซมครุภัณฑ์และ อุปกรณ์ที่จำเป็นต่อการ ปฏิบัติงานที่ชำรุดเสียหาย ให้สามารถใช้งานได้ปกติ | 200,000 | 200,000 | 200,000 | 200,000 | 200,000 | - จำนวนครั้งที่ดำเนินการ | - ประชาชนและ ส่วนราชการต่างๆ ได้รับความสะดวก ในการติดต่อหรือ ขอรับบริการ - การปฏิบัติงาน ของเจ้าหน้าที่แต่ละ ฝ่าย/งาน มีความ สะดวกและรวดเร็ว มากขึ้น | สำนักงานการคลัง |

6. ยุทธศาสตร์ด้านการบริหารและการบริการ

แผนงานบริหารงานทั่วไป

แบบ ผ. 02

| ที่ | โครงการ/กิจกรรม | วัตถุประสงค์ | เป้าหมาย (ผลผลิตของโครงการ) | งบประมาณ | | | | | ตัวชี้วัด (KPI) | ผลที่คาดว่าจะได้รับ | หน่วยงาน รับผิดชอบหลัก |
|-----|---|---|---|---------------|---------------|---------------|---------------|---------------|--------------------------|---|---------------------------|
| | | | | 2566 (บาท) | 2567 (บาท) | 2568 (บาท) | 2569 (บาท) | 2570 (บาท) | | | |
| | 10.2 โครงการบำรุงรักษาและปรับปรุงที่ดินสิ่งก่อสร้างและครุภัณฑ์ในความรับผิดชอบของสำนักปลัดเทศบาล | - เพื่อบำรุงรักษาและปรับปรุงที่ดินสิ่งก่อสร้างและครุภัณฑ์ที่ชำรุดเสียหายหรือปรับปรุงให้มีสภาพที่ดี เหมาะสมกับการปฏิบัติงาน - เพื่อให้มีพื้นที่การปฏิบัติงาน และให้บริการประชาชนได้อย่างสะดวกและมีประสิทธิภาพ | - บำรุงรักษาและปรับปรุงพื้นที่ ที่ดินและสิ่งก่อสร้างในความรับผิดชอบของสำนักปลัดเทศบาลให้เหมาะสมต่อการปฏิบัติงาน - ซ่อมแซมครุภัณฑ์และอุปกรณ์ต่างๆ ที่ชำรุดเสียหาย | 4,000,000 | 4,000,000 | 4,000,000 | 4,000,000 | 4,000,000 | - จำนวนครั้งที่ดำเนินการ | - ประชาชนที่มาติดต่อและรับบริการได้รับความสะดวกมากยิ่งขึ้น - มีพื้นที่ปฏิบัติงานและให้บริการได้อย่างสะดวกและมีประสิทธิภาพมากขึ้น | สำนักปลัดเทศบาล |

6. ยุทธศาสตร์ด้านการบริหารและการบริการ
แผนงานบริหารงานทั่วไป

แบบ ผ. 02

| ที่ | โครงการ/กิจกรรม | วัตถุประสงค์ | เป้าหมาย (ผลผลิตของโครงการ) | งบประมาณ | | | | | ตัวชี้วัด (KPI) | ผลที่คาดว่าจะได้รับ | หน่วยงาน รับผิดชอบหลัก |
|-----|---|--|---|---------------|---------------|---------------|---------------|---------------|---|--|---------------------------|
| | | | | 2566 (บาท) | 2567 (บาท) | 2568 (บาท) | 2569 (บาท) | 2570 (บาท) | | | |
| | 10.3 โครงการจัดระบบควบคุมดูแลอาคารสำนักงานเทศบาลนครปากเกร็ดและศูนย์บริการ | <div>- เพื่อให้ผู้ปฏิบัติงานมีความปลอดภัย</div> <div>- เพื่อให้เกิดความเป็นระเบียบเรียบร้อยในการดูแลรักษาอาคาร</div> <div>- เพื่อให้เกิดสภาพแวดล้อมที่ดีในการทำงาน</div> | <div>- จ้างเหมารักษาความปลอดภัย</div> <div>- จ้างเหมาทำความสะอาด</div> <div>- บำรุงรักษาและดูแลระบบลิฟต์</div> <div>- ติดตั้งเครื่องขจัดกลิ่น</div> <div>- บำรุงรักษาดูแลระบบเครื่องปรับอากาศ</div> <div>- บำรุงรักษาและดูแลระบบไฟฟ้าในอาคารสำนักงาน</div> <div>- บำรุงรักษาและดูแลระบบบำบัดน้ำเสีย ฯลฯ</div> | 11,000,000 | 11,000,000 | 11,000,000 | 11,000,000 | 11,000,000 | <div>- จำนวนระบบการควบคุมและดูแลอาคาร</div> | <div>- อาคารสำนักงานสะอาดมีความสวยงามและปลอดภัย</div> <div>- สามารถตรวจสอบและป้องกันรักษาทรัพย์สินของทางราชการ</div> | สำนักปลัดเทศบาล |

6. ยุทธศาสตร์ด้านการบริหารและการบริการ

แบบ ผ. 02

แผนงานบริหารงานทั่วไป

| ที่ | โครงการ/กิจกรรม | วัตถุประสงค์ | เป้าหมาย (ผลผลิตของโครงการ) | งบประมาณ | | | | | ตัวชี้วัด (KPI) | ผลที่คาดว่าจะ จะได้รับ | หน่วยงาน รับผิดชอบ หลัก |
|------|---|--|---|---------------|---------------|---------------|---------------|---------------|--------------------------|---|-------------------------------|
| | | | | 2566 (บาท) | 2567 (บาท) | 2568 (บาท) | 2569 (บาท) | 2570 (บาท) | | | |
| 10.4 | โครงการบำรุงรักษาและปรับปรุงที่ดินสิ่งก่อสร้าง และครุภัณฑ์ในความรับผิดชอบของกองวิชาการและแผนงาน | - เพื่อบำรุงรักษาและปรับปรุงที่ดินและสิ่งก่อสร้างในความรับผิดชอบให้อยู่ในสภาพที่แข็งแรงปลอดภัย สามารถปฏิบัติงาน และให้บริการประชาชนได้อย่างมีประสิทธิภาพ | - บำรุงรักษาและปรับปรุงที่ดินและสิ่งก่อสร้างในความรับผิดชอบของกองวิชาการและแผนงานให้เหมาะสมต่อการปฏิบัติงานและบริการประชาชน - ซ่อมแซมครุภัณฑ์และอุปกรณ์ต่างๆ ที่ชำรุดเสียหาย | 300,000 | 300,000 | 300,000 | 300,000 | 300,000 | - จำนวนครั้งที่ดำเนินการ | - ประชาชนที่มาติดต่อและรับบริการได้รับความสะดวกมากยิ่งขึ้น - ครุภัณฑ์อยู่ในสภาพที่พร้อมใช้งานได้อย่างมีประสิทธิภาพ | กองวิชาการและแผนงาน |
| | | | | 200,000 | 200,000 | 200,000 | 200,000 | 200,000 | | | |
| | | | | 200,000 | 200,000 | 200,000 | 200,000 | 200,000 | | | |

6. ยุทธศาสตร์ด้านการบริหารและการบริการ

แผนงานบริหารงานทั่วไป

แบบ ผ. 02

| ที่ | โครงการ/กิจกรรม | วัตถุประสงค์ | เป้าหมาย (ผลผลิตของโครงการ) | งบประมาณ | | | | | ตัวชี้วัด (KPI) | ผลที่คาดว่าจะ จะได้รับ | หน่วยงาน รับผิดชอบ หลัก |
|-----|---|--|--|---------------|---------------|---------------|---------------|---------------|--------------------------|---|---------------------------------------|
| | | | | 2566 (บาท) | 2567 (บาท) | 2568 (บาท) | 2569 (บาท) | 2570 (บาท) | | | |
| | 10.5 โครงการบำรุงรักษาและปรับปรุงที่ดินสิ่งก่อสร้างและครุภัณฑ์ในความรับผิดชอบของกองทะเบียนราษฎรและบัตรประจำตัวประชาชน | - เพื่อบำรุงรักษาและปรับปรุงที่ดินและสิ่งก่อสร้างในความรับผิดชอบให้อยู่ในสภาพที่แข็งแรงปลอดภัย สามารถปฏิบัติงาน และให้บริการประชาชนได้อย่างมีประสิทธิภาพ - เพื่อบำรุงรักษาและซ่อมแซมครุภัณฑ์ที่จำเป็นให้อยู่ในสภาพที่พร้อมในการปฏิบัติงาน | - บำรุงรักษาและปรับปรุงพื้นที่ ที่ดินและสิ่งก่อสร้างในความรับผิดชอบของกองทะเบียนราษฎรและบัตรประจำตัวประชาชนให้เหมาะสมต่อการปฏิบัติงาน - ซ่อมแซมครุภัณฑ์และอุปกรณ์ต่างๆ ที่ชำรุดเสียหาย - ปรับปรุงอาคารสำนักงาน บริเวณชั้น 1 โดยการรื้อถอน ซ่อมแซมปรับปรุงพื้นที่ปฏิบัติงานของกองทะเบียนราษฎรและบัตรประจำตัวประชาชน ตามรูปแบบ | 500,000 | 250,000 | 250,000 | 250,000 | 250,000 | - จำนวนครั้งที่ดำเนินการ | - ประชาชนที่มาติดต่อและรับบริการได้รับความสะดวกมากยิ่งขึ้น - มีพื้นที่ปฏิบัติงานและให้บริการได้อย่างสะดวกและมีประสิทธิภาพมากขึ้น - มีสถานที่เก็บเอกสารทางราชการที่เหมาะสม ปลอดภัย | กองทะเบียนราษฎรและบัตรประจำตัวประชาชน |

6. ยุทธศาสตร์ด้านการบริหารและการบริการ

แผนงานบริหารงานทั่วไป

แบบ ผ. 02

| ที่ | โครงการ/กิจกรรม | วัตถุประสงค์ | เป้าหมาย (ผลผลิตของโครงการ) | งบประมาณ | | | | | ตัวชี้วัด (KPI) | ผลที่คาดว่าจะ จะได้รับ | หน่วยงาน รับผิดชอบ หลัก |
|-----|-----------------|--------------|--|---------------|---------------|---------------|---------------|---------------|--------------------|---------------------------|-------------------------------|
| | | | | 2566 (บาท) | 2567 (บาท) | 2568 (บาท) | 2569 (บาท) | 2570 (บาท) | | | |
| | | | และรายการ - ปรับปรุงศูนย์บริการ งานทะเบียนราษฎรและ งานบัตรประจำตัว ประชาชน โดยการรื้อถอน ซ่อมแซมต่อเติมเดินระบบ ตามแบบรูปและรายการ | | | | | | | | |

6. ยุทธศาสตร์ด้านการบริหารและการบริการ

แผนงานบริหารงานทั่วไป

แบบ ผ. 02

| ที่ | โครงการ/กิจกรรม | วัตถุประสงค์ | เป้าหมาย (ผลผลิตของโครงการ) | งบประมาณ | | | | | ตัวชี้วัด (KPI) | ผลที่คาดว่าจะได้รับ | หน่วยงาน รับผิดชอบหลัก |
|------|---|--|---|---------------|---------------|---------------|---------------|---------------|---|--|---------------------------|
| | | | | 2566 (บาท) | 2567 (บาท) | 2568 (บาท) | 2569 (บาท) | 2570 (บาท) | | | |
| 11 | โครงการพัฒนาความรู้และทักษะการปฏิบัติงาน | | | | | | | | | | |
| 11.1 | โครงการฝึกอบรมพัฒนาความรู้การใช้คอมพิวเตอร์และระบบเทคโนโลยีสารสนเทศ | - เพื่อเป็นการเพิ่มความรู้ ทักษะ ความสามารถการใช้คอมพิวเตอร์และระบบเทคโนโลยีสารสนเทศในการปฏิบัติงานได้อย่างเหมาะสม | - จัดฝึกอบรมให้ความรู้แก่บุคลากรของเทศบาลจำนวนอย่างน้อย 1 หลักสูตร และผู้เข้าฝึกอบรมไม่น้อยกว่า 50 คน | 300,000 | 300,000 | 300,000 | 300,000 | 300,000 | - จำนวนหลักสูตรที่จัดอบรม - จำนวนผู้เข้าฝึกอบรม - ระดับความพึงพอใจของผู้เข้าฝึกอบรม | - ผู้เข้ารับการฝึกอบรมได้รับความรู้ มีทักษะ ความสามารถในการใช้คอมพิวเตอร์และเทคโนโลยีเพิ่มขึ้น | กองวิชาการและแผนงาน |

6. ยุทธศาสตร์ด้านการบริหารและการบริการ

แบบ ผ. 02

แผนงานบริหารงานทั่วไป

| ที่ | โครงการ/กิจกรรม | วัตถุประสงค์ | เป้าหมาย (ผลผลิตของโครงการ) | งบประมาณ | | | | | ตัวชี้วัด (KPI) | ผลที่คาดว่าจะ จะได้รับ | หน่วยงาน รับผิดชอบ หลัก |
|-----|--|--|---|---------------|---------------|---------------|---------------|---------------|---|---|-------------------------------|
| | | | | 2566 (บาท) | 2567 (บาท) | 2568 (บาท) | 2569 (บาท) | 2570 (บาท) | | | |
| | 11.2 โครงการพัฒนาความรู้เกี่ยวกับการจัดทำแผนพัฒนา การจัดทำโครงการและการติดตามประเมินผล | <ul style="list-style-type: none"> - เพื่อพัฒนาองค์ความรู้ที่เป็นประโยชน์ต่อการจัดทำแผนพัฒนา การจัดทำโครงการและการติดตามประเมินผล - เพื่อให้เกิดการแลกเปลี่ยนเรียนรู้เกี่ยวกับแนวคิดรูปแบบและเทคโนโลยีที่เป็นประโยชน์ต่อการพัฒนาท้องถิ่น | <ul style="list-style-type: none"> - จัดการสัมมนา/ฝึกอบรมและดูงาน สำหรับผู้บริหาร คณะกรรมการที่เป็นองค์กรจัดทำแผนพัฒนาตามระเบียบกระทรวงมหาดไทยว่าด้วยการจัดทำแผนพัฒนาขององค์กรปกครองส่วนท้องถิ่น สมาชิกสภาเทศบาล ผู้รับผิดชอบโครงการพัฒนาบุคลากรเทศบาล และผู้ที่เกี่ยวข้อง จำนวนอย่างน้อย 40 คน อย่างน้อยปีละ 1 หลักสูตร | 750,000 | 750,000 | 750,000 | 750,000 | 750,000 | <ul style="list-style-type: none"> - จำนวนหลักสูตรที่จัดอบรม - จำนวนผู้เข้าร่วมการฝึกอบรมและดูงาน - ระดับความพึงพอใจของผู้เข้าร่วมการฝึกอบรมและดูงาน | <ul style="list-style-type: none"> - ผู้เข้ารับการสัมมนา/ฝึกอบรม สามารถนำความรู้และประสบการณ์ที่ได้รับไปใช้ประโยชน์ในการจัดทำแผนพัฒนา การจัดทำโครงการ และการติดตามประเมินผลให้มีประสิทธิภาพมากขึ้น | กองวิชาการและแผนงาน |

6. ยุทธศาสตร์ด้านการบริหารและการบริการ

แบบ ผ. 02

แผนงานบริหารงานทั่วไป

| ที่ | โครงการ/กิจกรรม | วัตถุประสงค์ | เป้าหมาย (ผลผลิตของโครงการ) | งบประมาณ | | | | | ตัวชี้วัด (KPI) | ผลที่คาดว่าจะ ได้รับ | หน่วยงาน รับผิดชอบ หลัก |
|------|---|--|--|---------------|---------------|---------------|---------------|---------------|-----------------------------------|---|-------------------------------|
| | | | | 2566 (บาท) | 2567 (บาท) | 2568 (บาท) | 2569 (บาท) | 2570 (บาท) | | | |
| 12 | โครงการพัฒนา ประสิทธิภาพ บุคลากรเทศบาล | | | | | | | | | | |
| 12.1 | โครงการอบรม พัฒนาประสิทธิภาพ บุคลากรเทศบาล | - เพื่อเพิ่มประสิทธิภาพ การทำงานของบุคลากร เทศบาล | - จัดอบรม ศึกษาดูงาน สำหรับคณะผู้บริหาร สมาชิกสภาเทศบาล พนักงานเทศบาล พนักงานจ้าง ลูกจ้างประจำ ของเทศบาล ปีละ ไม่น้อยกว่า 3 หลักสูตร | 6,000,000 | 6,000,000 | 6,000,000 | 6,000,000 | 6,000,000 | - จำนวน หลักสูตรที่ จัดอบรม | - บุคลากรเทศบาล ได้รับการพัฒนาและ มีประสิทธิภาพในการ ทำงานมากขึ้น | สำนักปลัด เทศบาล |
| 12.2 | โครงการอบรม/ สัมมนาคณะผู้บริหาร สมาชิกสภาเทศบาล และหัวหน้าส่วนราชการ | - เพื่อเพิ่มประสิทธิภาพ การทำงานและการ บริหารจัดการของ ผู้บริหารสมาชิกสภา เทศบาลและหัวหน้า ส่วนราชการ | - จัดอบรม ศึกษาดูงาน สำหรับคณะผู้บริหาร สมาชิกสภาเทศบาล หัวหน้าส่วนราชการ พนักงานเทศบาล และผู้เกี่ยวข้อง อย่างน้อย ปีละ 1 หลักสูตร | 6,000,000 | 6,000,000 | 6,000,000 | 6,000,000 | 6,000,000 | - จำนวน หลักสูตรที่ จัดอบรม | - คณะผู้บริหาร สมาชิกสภาเทศบาล และหัวหน้าส่วน ราชการ ได้รับการ พัฒนาและมี ประสิทธิภาพในการ ทำงานมากขึ้น | สำนักปลัด เทศบาล |

6. ยุทธศาสตร์ด้านการบริหารและการบริการ

แผนงานบริหารงานทั่วไป

แบบ ผ. 02

| ที่ | โครงการ/กิจกรรม | วัตถุประสงค์ | เป้าหมาย (ผลผลิตของโครงการ) | งบประมาณ | | | | | ตัวชี้วัด (KPI) | ผลที่คาดว่าจะได้รับ | หน่วยงาน รับผิดชอบหลัก |
|-----|---|---|---|---------------|---------------|---------------|---------------|---------------|---|--|---------------------------|
| | | | | 2566 (บาท) | 2567 (บาท) | 2568 (บาท) | 2569 (บาท) | 2570 (บาท) | | | |
| 13 | โครงการพัฒนา และปรับปรุง การประชาสัมพันธ์ 13.1 โครงการบำรุง รักษาพัฒนารูปแบบ ป้ายประชาสัมพันธ์ | - เพื่อพัฒนาบำรุง รักษาดูแลโครงสร้าง สื่อประชาสัมพันธ์ ถาวร พร้อมอุปกรณ์ การประชาสัมพันธ์ ของเทศบาลให้มี ประสิทธิภาพใช้งาน ได้อย่างต่อเนื่อง | - จัดทำ ช่อมแซม หรือ เปลี่ยนป้ายประชาสัมพันธ์ งานนโยบายการจัดบริการ ติดตั้งตามจุดต่างๆ บริเวณ สะพานลอยห้าแยกปากเกร็ด หน้าสำนักงานเทศบาล ในสำนักงาน หรือชุมชน โดยเปลี่ยนป้ายและตรวจ สอบโครงสร้างอุปกรณ์ต่างๆ ปีละประมาณ 40 ป้าย | 1,000,000 | 1,000,000 | 1,000,000 | 1,000,000 | 1,000,000 | - จำนวนป้าย ประชาสัมพันธ์ ที่จัดทำหรือ ซ่อมแซม | - ประชาชนได้รับ ทราบข้อมูลและการ จัดงานของเทศบาล | กองวิชาการ และแผนงาน |
| | | | - จัดทำ ช่อมแซม บำรุง รักษาดูแลป้ายประชาสัมพันธ์ อัจฉริยะ (Digital signage) | | | | | | | | |

6. ยุทธศาสตร์ด้านการบริหารและการบริการ

แบบ ผ. 02

แผนงานบริหารงานทั่วไป

| ที่ | โครงการ/กิจกรรม | วัตถุประสงค์ | เป้าหมาย (ผลผลิตของโครงการ) | งบประมาณ | | | | | ตัวชี้วัด (KPI) | ผลที่คาดว่าจะ จะได้รับ | หน่วยงาน รับผิดชอบ หลัก |
|-----|---|--|---|---------------|---------------|---------------|---------------|---------------|---|---|-------------------------------|
| | | | | 2566 (บาท) | 2567 (บาท) | 2568 (บาท) | 2569 (บาท) | 2570 (บาท) | | | |
| | 13.2 โครงการจัดทำ ข่าวสารที่วีรออนไลน์ | - เพื่อจัดทำสื่อวีดิทัศน์ บันทึกเทป ถ่ายทอด การประชุม การดำเนิน การประชุม การดำเนิน การตามภารกิจและ นโยบายของเทศบาล ผ่านระบบที่วีรออนไลน์ - เพื่อนำเสนอข่าว เทศบาลและข่าวบริการ ชุมชน ตามแนวทางที่ กฎหมายกำหนด | จัดให้มีสื่อประชาสัมพันธ์ ผ่านที่วีรออนไลน์ โดย - จัดทำสื่อรูปแบบข่าวสาร สารคดีการให้บริการตาม ช่วงระยะเวลา เป็นวีดิทัศน์ ประชาสัมพันธ์ เทปรายการ ถ่ายทอดการประชุมโครงการ กิจกรรมสำคัญของเทศบาล ฯลฯ มีระบบและสัญญาณ ในการถ่ายทอดที่วีรออนไลน์ โดยออกอากาศผ่านทาง ระบบที่วีรออนไลน์เทศบาล นครปากเกร็ดและช่องทาง อื่นๆที่เทศบาลกำหนด - จัดจ้างผู้ประกอบการให้ บริการออกแบบนำเสนอข้อมูล ข่าวสารและการควบคุมผัง รายการเทศบาลนครปากเกร็ด ผ่านระบบที่วีรออนไลน์ | 1,150,000 | 1,150,000 | 1,150,000 | 1,150,000 | 1,150,000 | - จำนวนครั้งที่เผยแพร่ ข้อมูลผ่าน ที่วีรออนไลน์ - ความ พึงพอใจของ ผู้รับบริการ | - ประชาชนมีส่วนร่วม ในการพัฒนางาน ร่วมกับท้องถิ่นและ รับรู้ข่าวสารและ งานของเทศบาล มากขึ้น | กองวิชาการ และแผนงาน |

6. ยุทธศาสตร์ด้านการบริหารและการบริการ

แบบ ผ. 02

แผนงานบริหารงานทั่วไป

| ที่ | โครงการ/กิจกรรม | วัตถุประสงค์ | เป้าหมาย (ผลผลิตของโครงการ) | งบประมาณ | | | | | ตัวชี้วัด (KPI) | ผลที่คาดว่าจะ จะได้รับ | หน่วยงาน รับผิดชอบ หลัก |
|-----|---|---|---|---------------|---------------|---------------|---------------|---------------|--|---|-------------------------------|
| | | | | 2566 (บาท) | 2567 (บาท) | 2568 (บาท) | 2569 (บาท) | 2570 (บาท) | | | |
| 14 | โครงการพัฒนาและ ปรับปรุงการบริการ ข้อมูลข่าวสาร 14.1 โครงการพัฒนา การให้บริการโทรศัพท์ สายด่วน Call Center 1132 | - เพื่อพัฒนา ประสิทธิภาพในการให้ บริการประชาชน เกี่ยวกับการให้ข้อมูล ต่างๆ ของเทศบาล การรับเรื่องร้องเรียน การขอรับบริการและ การรับแจ้งปัญหาให้มี ความสะดวกและ รวดเร็วมากขึ้น - เพื่อเพิ่มช่องทาง การติดต่อในรูปแบบ โทรศัพท์แบบสั้น 4 หลัก | - จัดจ้างผู้ประกอบการ พัฒนาระบบร้องเรียน ร้องทุกข์ และการให้ บริการโทรศัพท์สายด่วน call Center 1132 เทศบาลนครปากเกร็ด ตลอด 24 ชม. | 1,700,000 | 1,700,000 | 1,700,000 | 1,700,000 | 1,700,000 | - จำนวนครั้งที่ รายงานผล การปฏิบัติงาน - จำนวนสาย ที่แจ้งขอรับ บริการ - ระบบ ร้องเรียน ร้องทุกข์ | - ประชาชนมีช่องทาง ในการติดต่อหรือ ร้องเรียนร้องทุกข์ ได้สะดวกและรวดเร็ว มากขึ้น - ประชาชนพึงพอใจ ในการรับบริการ สายด่วน Call Center 1132 | กองวิชาการ และแผนงาน |

6. ยุทธศาสตร์ด้านการบริหารและการบริการ

แบบ ผ. 02

แผนงานบริหารงานทั่วไป

| ที่ | โครงการ/กิจกรรม | วัตถุประสงค์ | เป้าหมาย (ผลผลิตของโครงการ) | งบประมาณ | | | | | ตัวชี้วัด (KPI) | ผลที่คาดว่าจะ จะได้รับ | หน่วยงาน รับผิดชอบ หลัก |
|------|---|---|--|---------------|---------------|---------------|---------------|---------------|--------------------------------------|--|-------------------------------|
| | | | | 2566 (บาท) | 2567 (บาท) | 2568 (บาท) | 2569 (บาท) | 2570 (บาท) | | | |
| 14.2 | โครงการดูแลและพัฒนา Mobile application | - เพื่อพัฒนาและอำนวยความสะดวกให้กับประชาชนในการบริการข้อมูลข่าวสารผ่านทางมือถือ | - ดำเนินการจัดจ้างผู้ประกอบการดูแลและพัฒนาระบบการให้บริการข้อมูลข่าวสารทางมือถือ (Mobile application) จำนวน 1 ระบบ | 500,000 | 500,000 | 500,000 | 500,000 | 500,000 | - จำนวนระบบการให้บริการข้อมูลข่าวสาร | - ประชาชนมีช่องทางในการค้นคว้าหาข้อมูลและขอรับบริการได้อย่างสะดวกรวดเร็ว | กองวิชาการและแผนงาน |
| 14.3 | โครงการพัฒนาการให้บริการประชาชนผ่านระบบอินเทอร์เน็ต | - เพื่อพัฒนาและอำนวยความสะดวกให้กับประชาชนในการเข้าถึงข้อมูลข่าวสารทางดิจิทัล | - ดำเนินการจัดจ้างผู้ประกอบการติดตั้งและเชื่อมต่ออินเทอร์เน็ตไร้สาย/ADSL ให้กับประชาชนในเขตเทศบาลนครปากเกร็ดและระบบการตรวจสอบสภาพการจราจรผ่านช่องทาง ได้แก่ website , มือถือ เป็นต้น | 1,100,000 | 1,100,000 | 1,100,000 | 1,100,000 | 1,100,000 | - จำนวนพื้นที่ในการให้บริการประชาชน | - ประชาชนสามารถใช้งานและเข้าถึงข้อมูลข่าวสารทางดิจิทัลได้ง่ายขึ้น - ประชาชนสามารถใช้บริการระบบการตรวจสอบสภาพการจราจรได้ | กองวิชาการและแผนงาน |

6. ยุทธศาสตร์ด้านการบริหารและการบริการ

แบบ ผ. 02

แผนงานบริหารงานทั่วไป

| ที่ | โครงการ/กิจกรรม | วัตถุประสงค์ | เป้าหมาย (ผลผลิตของโครงการ) | งบประมาณ | | | | | ตัวชี้วัด (KPI) | ผลที่คาดว่าจะได้รับ | หน่วยงาน รับผิดชอบหลัก |
|-----|--|--|---|---------------|---------------|---------------|---------------|---------------|----------------------|---|---------------------------|
| | | | | 2566 (บาท) | 2567 (บาท) | 2568 (บาท) | 2569 (บาท) | 2570 (บาท) | | | |
| | 14.4 โครงการจัดทำสื่อประชาสัมพันธ์ดิจิทัลเผยแพร่ความรู้ให้กับประชาชน | <ul style="list-style-type: none"> - เพื่อรวบรวมองค์ความรู้ตามนโยบาย/โครงการ/กิจกรรมที่เป็นประโยชน์กับประชาชน - เพื่อจัดทำสื่อเผยแพร่องค์ความรู้ในรูปแบบอิเล็กทรอนิกส์ สำหรับประชาชนทั่วไป - เพื่อเผยแพร่องค์ความรู้ขององค์กรให้ประชาชนเข้าถึงได้อย่างสะดวก - เพื่อสร้างความน่าเชื่อถือ ภาพลักษณ์ความรู้ ทัศนคติที่ดีต่อองค์กร | <ul style="list-style-type: none"> - พัฒนารูปแบบองค์ความรู้โดยจัดทำสื่อประชาสัมพันธ์ดิจิทัล เช่น E-book สื่อสังคมออนไลน์ เป็นต้น อย่างน้อยปีละ 1 ครั้ง | 100,000 | 100,000 | 100,000 | 100,000 | 100,000 | - จำนวนครั้งที่พัฒนา | - มีสื่อประชาสัมพันธ์ดิจิทัลที่สามารถสร้างการรับรู้และเผยแพร่ให้ประชาชนสามารถเข้าใจง่าย เข้าถึงได้สะดวก | กองวิชาการและแผนงาน |

6. ยุทธศาสตร์ด้านการบริหารและการบริการ

แบบ ผ. 02

แผนงานบริหารงานทั่วไป

| ที่ | โครงการ/กิจกรรม | วัตถุประสงค์ | เป้าหมาย (ผลผลิตของโครงการ) | งบประมาณ | | | | | ตัวชี้วัด (KPI) | ผลที่คาดว่าจะได้รับ | หน่วยงาน รับผิดชอบหลัก |
|-----|---|---|--|---------------|---------------|---------------|---------------|---------------|--|---|---------------------------|
| | | | | 2566 (บาท) | 2567 (บาท) | 2568 (บาท) | 2569 (บาท) | 2570 (บาท) | | | |
| | 14.5 โครงการพัฒนาความรู้ ตาม พรบ.ข้อมูลข่าวสารของราชการ พ.ศ. 2540 | - เพื่อเสริมสร้างและพัฒนาความรู้ ความเข้าใจให้แก่บุคลากรของเทศบาลหรือประชาชนที่เกี่ยวข้องของเทศบาลหรือประชาชนที่เกี่ยวข้องในเรื่อง พรบ.ข้อมูลข่าวสารของราชการ พ.ศ. 2540 | - จัดฝึกอบรม/ดูงานให้แก่บุคลากรของเทศบาลหรือประชาชนที่เกี่ยวข้องในเรื่อง พรบ.ข้อมูลข่าวสารของราชการ พ.ศ. 2540 อย่างน้อยปีละ 1 ครั้ง จำนวนไม่น้อยกว่า 40 คน | 50,000 | - | 50,000 | - | 50,000 | - จำนวนครั้งที่จัดฝึกอบรม - จำนวนผู้เข้าร่วมฝึกอบรม | - ผู้เข้ารับการอบรมมีความรู้ ความเข้าใจเกี่ยวกับ พรบ.ข้อมูลข่าวสารของราชการ พ.ศ. 2540 | กองวิชาการและแผนงาน |

6. ยุทธศาสตร์ด้านการบริหารและการบริการ

แบบ ผ. 02

แผนงานบริหารงานทั่วไป

| ที่ | โครงการ/กิจกรรม | วัตถุประสงค์ | เป้าหมาย (ผลผลิตของโครงการ) | งบประมาณ | | | | | ตัวชี้วัด (KPI) | ผลที่คาดว่าจะได้รับ | หน่วยงาน รับผิดชอบหลัก |
|-----|---|---|---|---------------|---------------|---------------|---------------|---------------|---|--|---------------------------|
| | | | | 2566 (บาท) | 2567 (บาท) | 2568 (บาท) | 2569 (บาท) | 2570 (บาท) | | | |
| 15 | โครงการพัฒนาศูนย์การเรียนรู้นครปากเกร็ด | | | | | | | | | | |
| | 15.1 โครงการเทศบาลนครปากเกร็ดมุ่งสู่เมืองคาร์บอนต่ำ | - เพื่อรวบรวมชุดข้อมูลองค์ความรู้กิจกรรมต่างๆ ที่สามารถลดปริมาณคาร์บอนในพื้นที่ได้ - เพื่อประชาสัมพันธ์องค์ความรู้ในการลดปริมาณคาร์บอนในพื้นที่ให้กับประชาชนทราบ | - จัดกิจกรรมทำสื่อประชาสัมพันธ์และนิทรรศการพัฒนาองค์ความรู้ศูนย์รักษ์ต้องลดนครปากเกร็ดมุ่งสู่เมืองคาร์บอนต่ำ การลดปริมาณคาร์บอนจากกิจกรรมต่างๆ ของเทศบาลนครปากเกร็ด | 100,000 | 100,000 | 100,000 | 100,000 | 100,000 | - จำนวนสื่อประชาสัมพันธ์ที่จัดทำ - จำนวนครั้งที่ผลิตสื่อประชาสัมพันธ์ - จำนวนสื่อประชาสัมพันธ์ที่เผยแพร่และปรับปรุง | - การดำเนินงาน/กิจกรรมต่างๆ ของเทศบาลนครปากเกร็ดสามารถลดปริมาณคาร์บอนในพื้นที่ได้อย่างมีประสิทธิภาพ - ประชาชนและภาคส่วนต่างๆ ตระหนักถึงความสำคัญของการมีส่วนร่วมลดปริมาณคาร์บอนผ่านศูนย์ฯ | กองวิชาการและแผนงาน |

6. ยุทธศาสตร์ด้านการบริหารและการบริการ

แบบ ผ. 02

แผนงานบริหารงานทั่วไป

| ที่ | โครงการ/กิจกรรม | วัตถุประสงค์ | เป้าหมาย (ผลผลิตของโครงการ) | งบประมาณ | | | | | ตัวชี้วัด (KPI) | ผลที่คาดว่าจะ จะได้รับ | หน่วยงาน รับผิดชอบ หลัก |
|-----|--|--|--|---------------|---------------|---------------|---------------|---------------|--|---|-------------------------------|
| | | | | 2566 (บาท) | 2567 (บาท) | 2568 (บาท) | 2569 (บาท) | 2570 (บาท) | | | |
| | 15.2 โครงการพัฒนา ประสิทธิภาพการ ดำเนินงานศูนย์ รีไซเคิลขยะ ชุมชนพบสุข | <ul style="list-style-type: none"> - เพื่อบริหารจัดการ ศูนย์การเรียนรู้ ให้ เป็นสถานที่ศึกษาดูงาน ให้กับประชาชนและ ภาคส่วนต่างๆ - เพื่อส่งเสริมการเรียนรู้ ด้านการบริหารจัดการ ขยะชีวภาพในชุมชน และผลิตภัณฑ์ที่ไม่เป็น อันตรายต่อสิ่งแวดล้อม - เพื่อประชาสัมพันธ์ เผยแพร่ผลงานและ ถ่ายทอดความรู้การ จัดการขยะต้นทาง ในชุมชนขยายผลไปใช้ ประโยชน์ต่อไปได้ | - จัดทำสื่อประชาสัมพันธ์ ประเภทต่างๆ เพื่อเผยแพร่ ความรู้และข้อมูลข่าวสาร เกี่ยวกับศูนย์ฯ อย่างน้อย ปีละ 2 ครั้ง | 200,000 | 200,000 | 200,000 | 200,000 | 200,000 | <ul style="list-style-type: none"> - จำนวนสื่อ ประชาสัมพันธ์ ที่เผยแพร่และ ปรับปรุง - ความ พึงพอใจ ของผู้ที่ได้รับ การบริการ จากศูนย์ฯ | - ประชาชน นักเรียน นักศึกษา และ หน่วยงานๆ ได้รับ ทราบข้อมูลเกี่ยวกับ ศูนย์รีไซเคิลฯ | กองวิชาการ และแผนงาน |

6. ยุทธศาสตร์ด้านการบริหารและการบริการ

แผนงานการรักษาความสงบภายใน

แบบ ผ. 02

| ที่ | โครงการ/กิจกรรม | วัตถุประสงค์ | เป้าหมาย (ผลผลิตของโครงการ) | งบประมาณ | | | | | ตัวชี้วัด (KPI) | ผลที่คาดว่าจะ ได้รับ | หน่วยงาน รับผิดชอบ หลัก |
|-----|--|---|--|---------------|---------------|---------------|---------------|---------------|------------------------------|---|-------------------------------|
| | | | | 2566 (บาท) | 2567 (บาท) | 2568 (บาท) | 2569 (บาท) | 2570 (บาท) | | | |
| 1 | โครงการพัฒนาและ ปรับปรุงสถานที่ ปฏิบัติงาน 1.1 โครงการบำรุง รักษาและปรับปรุงที่ดิน สิ่งก่อสร้างและครุภัณฑ์ ในความรับผิดชอบของ สำนักปลัดเทศบาล | - เพื่อบำรุงรักษา และปรับปรุงที่ดิน สิ่งก่อสร้างและ ครุภัณฑ์ที่ชำรุด เสียหายหรือปรับปรุง ให้มีสภาพที่ดี เหมาะสมกับการ ปฏิบัติงาน - เพื่อให้พื้นที่การ ปฏิบัติงานและให้ บริการประชาชนได้ อย่างสะดวกและมี ประสิทธิภาพ | - บำรุงรักษาและปรับปรุง พื้นที่ที่ดินและสิ่งก่อสร้าง ในความรับผิดชอบของ สำนักปลัดเทศบาล ให้เหมาะสมต่อการ ปฏิบัติงาน - ซ่อมแซมครุภัณฑ์และ อุปกรณ์ต่างๆ ที่ชำรุด เสียหาย | 4,500,000 | 4,500,000 | 4,500,000 | 4,500,000 | 4,500,000 | - จำนวนครั้ง ที่ดำเนินการ | - ประชาชนที่มา ติดต่อและรับบริการ ได้รับความสะดวก มากยิ่งขึ้น - มีพื้นที่ปฏิบัติงาน และให้บริการได้ อย่างสะดวกและ มีประสิทธิภาพ มากขึ้น | สำนักปลัด เทศบาล |

6. ยุทธศาสตร์ด้านการบริหารและการบริการ

แผนงานการรักษาความสงบภายใน

แบบ ผ. 02

| ที่ | โครงการ/กิจกรรม | วัตถุประสงค์ | เป้าหมาย (ผลผลิตของโครงการ) | งบประมาณ | | | | | ตัวชี้วัด (KPI) | ผลที่คาดว่าจะ ได้รับ | หน่วยงาน รับผิดชอบ หลัก |
|-----|---|--|---|---------------|---------------|---------------|---------------|---------------|------------------------------|---|-------------------------------|
| | | | | 2566 (บาท) | 2567 (บาท) | 2568 (บาท) | 2569 (บาท) | 2570 (บาท) | | | |
| | 1.2 โครงการบำรุง รักษาปรับปรุงที่ดิน สิ่งก่อสร้างและครุภัณฑ์ ในความรับผิดชอบของ สำนักงานการช่าง | - เพื่อบำรุงรักษาและ ปรับปรุงที่ดินและ สิ่งก่อสร้างในความ รับผิดชอบให้อยู่ใน สภาพที่แข็งแรง ปลอดภัย สามารถ ให้บริการได้อย่างมี ประสิทธิภาพ - เพื่อซ่อมแซม ครุภัณฑ์ให้อยู่ใน สภาพที่พร้อม ใช้งานอยู่เสมอ | - บำรุงรักษาและปรับปรุง ที่ดินสิ่งก่อสร้างที่ชำรุด หรือปรับปรุงให้เหมาะสม ต่อการให้บริการประชาชน - ซ่อมแซมครุภัณฑ์ที่ชำรุด เสียหายให้ใช้งานได้ | 500,000 | 500,000 | 500,000 | 500,000 | 500,000 | - จำนวนครั้ง ที่ดำเนินการ | - สามารถให้บริการ ประชาชนได้อย่างมี ประสิทธิภาพ - ครุภัณฑ์อยู่ใน สภาพพร้อมใช้งาน ได้อย่างมีประสิทธิภาพ | สำนักงานการช่าง |

6. ยุทธศาสตร์ด้านการบริหารและการบริการ
แผนงานการศึกษา

แบบ ผ. 02

| ที่ | โครงการ/กิจกรรม | วัตถุประสงค์ | เป้าหมาย (ผลผลิตของโครงการ) | งบประมาณ | | | | | ตัวชี้วัด (KPI) | ผลที่คาดว่าจะ ได้รับ | หน่วยงาน รับผิดชอบ หลัก |
|-----|--|---|---|---------------|---------------|---------------|---------------|---------------|------------------------------|---|-------------------------------|
| | | | | 2566 (บาท) | 2567 (บาท) | 2568 (บาท) | 2569 (บาท) | 2570 (บาท) | | | |
| 1 | โครงการพัฒนาและ ปรับปรุงสถานที่ ปฏิบัติงาน 1.1 โครงการบำรุงรักษา และปรับปรุงที่ดิน สิ่งก่อสร้างและครุภัณฑ์ ในความรับผิดชอบของ กองการศึกษา | - เพื่อให้มีพื้นที่ในการ ปฏิบัติงานและให้ บริการประชาชนได้ อย่างสะดวกและมี ประสิทธิภาพ - เพื่อบำรุงรักษาและ ปรับปรุงครุภัณฑ์ ที่จำเป็นในการ ปฏิบัติงานให้พร้อม ใช้งานได้อย่างมี ประสิทธิภาพ | - ดำเนินการปรับปรุง พื้นที่ปฏิบัติงานของ กองการศึกษาตามความ จำเป็นและเหมาะสม - บำรุงรักษาและปรับปรุง ครุภัณฑ์ที่อยู่ในความรับ ผิดชอบของกองการศึกษา ที่ชำรุดเสียหาย | 500,000 | 500,000 | 500,000 | 500,000 | 500,000 | - จำนวนครั้ง ที่ดำเนินการ | - มีสถานที่ปฏิบัติ งานเหมาะสมกับการ ปฏิบัติงานและการ บริการประชาชน ตามภารกิจ - ครุภัณฑ์อยู่ใน สภาพที่พร้อมใช้งาน ได้อย่างมีประสิทธิภาพ | กองการศึกษา |

6. ยุทธศาสตร์ด้านการบริหารและการบริการ

แบบ ผ. 02

แผนงานสาธารณสุข

| ที่ | โครงการ/กิจกรรม | วัตถุประสงค์ | เป้าหมาย (ผลผลิตของโครงการ) | งบประมาณ | | | | | ตัวชี้วัด (KPI) | ผลที่คาดว่าจะ ได้รับ | หน่วยงาน รับผิดชอบ หลัก |
|-----|---|--|---|---------------|---------------|---------------|---------------|---------------|--------------------------|--|-------------------------------|
| | | | | 2566 (บาท) | 2567 (บาท) | 2568 (บาท) | 2569 (บาท) | 2570 (บาท) | | | |
| 1 | โครงการพัฒนาและปรับปรุงสถานที่ปฏิบัติงาน 1.1 โครงการบำรุงรักษาและปรับปรุงที่ดินสิ่งก่อสร้างและครุภัณฑ์ในความรับผิดชอบของกองสาธารณสุขและสิ่งแวดล้อม | - เพื่อบำรุงรักษาและปรับปรุงที่ดินและสิ่งก่อสร้างในความรับผิดชอบให้อยู่ในสภาพที่แข็งแรงปลอดภัยสามารถปฏิบัติงานและให้บริการประชาชนได้อย่างมีประสิทธิภาพ - เพื่อบำรุงรักษาครุภัณฑ์ที่จำเป็นในการปฏิบัติงานให้พร้อมใช้งานได้อย่างมีประสิทธิภาพ | - ปรับปรุงพื้นที่ปฏิบัติงานของกองสาธารณสุขและสิ่งแวดล้อม อาคารสำนักงานและศูนย์เรียนรู้ที่อยู่ในความรับผิดชอบให้อยู่ในสภาพที่แข็งแรงเหมาะสมปลอดภัย และสะดวกต่อการปฏิบัติงาน และการให้บริการประชาชน - ซ่อมแซมครุภัณฑ์ที่ชำรุดเสียหายให้ใช้งานได้ | 3,700,000 | 3,700,000 | 3,700,000 | 3,700,000 | 3,700,000 | - จำนวนครั้งที่ดำเนินการ | - ผู้มาติดต่อราชการหรือขอรับบริการได้รับความสะดวกและการบริการที่รวดเร็วและมีประสิทธิภาพ - มีอาคารสถานที่ที่เหมาะสมกับการปฏิบัติงานและการบริการประชาชนตามภารกิจ - ครุภัณฑ์อยู่ในสภาพที่พร้อมใช้งานได้อย่างมีประสิทธิภาพ | กองสาธารณสุขและสิ่งแวดล้อม |

6. ยุทธศาสตร์ด้านการบริหารและการบริการ
แผนงานสังคมสงเคราะห์

แบบ ผ. 02

| ที่ | โครงการ/กิจกรรม | วัตถุประสงค์ | เป้าหมาย (ผลผลิตของโครงการ) | งบประมาณ | | | | | ตัวชี้วัด (KPI) | ผลที่คาดว่าจะได้รับ | หน่วยงาน รับผิดชอบหลัก |
|-----|--|---|--|---------------|---------------|---------------|---------------|---------------|--------------------------|---|---------------------------|
| | | | | 2566 (บาท) | 2567 (บาท) | 2568 (บาท) | 2569 (บาท) | 2570 (บาท) | | | |
| 1 | โครงการพัฒนาและปรับปรุงสถานที่ปฏิบัติงาน 1.1 โครงการบำรุงรักษาและปรับปรุงที่ดินสิ่งก่อสร้างและครุภัณฑ์ในความรับผิดชอบของกองสวัสดิการสังคม | - เพื่อบำรุงรักษาและปรับปรุงครุภัณฑ์ให้อยู่ในสภาพพร้อมใช้งานได้อย่างมีประสิทธิภาพ | - บำรุงรักษาและปรับปรุงครุภัณฑ์ที่อยู่ในความรับผิดชอบของกองสวัสดิการสังคมที่ชำรุดเสียหาย | 50,000 | 50,000 | 50,000 | 50,000 | 50,000 | - จำนวนครั้งที่ดำเนินการ | - ผู้มาติดต่อราชการหรือผู้เข้ารับการอบรมหรือผู้ขอรับบริการได้รับความสะดวกปลอดภัยและการบริการที่มีประสิทธิภาพ - ครุภัณฑ์อยู่ในสภาพที่พร้อมใช้งานได้อย่างมีประสิทธิภาพ | กองสวัสดิการสังคม |

6. ยุทธศาสตร์ด้านการบริหารและการบริการ

แบบ ผ. 02

แผนงานเคหะและชุมชน

| ที่ | โครงการ/กิจกรรม | วัตถุประสงค์ | เป้าหมาย (ผลผลิตของโครงการ) | งบประมาณ | | | | | ตัวชี้วัด (KPI) | ผลที่คาดว่าจะได้รับ | หน่วยงาน รับผิดชอบหลัก |
|-----|---|--|--|---------------|---------------|---------------|---------------|---------------|--------------------------|--|----------------------------|
| | | | | 2566 (บาท) | 2567 (บาท) | 2568 (บาท) | 2569 (บาท) | 2570 (บาท) | | | |
| 1 | โครงการพัฒนาและปรับปรุงสถานที่ปฏิบัติงาน 1.1 โครงการบำรุงรักษาและปรับปรุงที่ดินสิ่งก่อสร้างและครุภัณฑ์ในความรับผิดชอบของกองสาธารณสุขและสิ่งแวดล้อม | - เพื่อบำรุงรักษาและปรับปรุงที่ดินและสิ่งก่อสร้างในความรับผิดชอบให้อยู่ในสภาพที่แข็งแรงปลอดภัยสามารถปฏิบัติงานและให้บริการประชาชนได้อย่างมีประสิทธิภาพ - เพื่อบำรุงรักษาครุภัณฑ์ที่จำเป็นในการปฏิบัติงานให้พร้อมใช้งานได้อย่างมีประสิทธิภาพ | - ปรับปรุงพื้นที่ปฏิบัติงานของกองสาธารณสุขและสิ่งแวดล้อม อาคารสำนักงานและศูนย์เรียนรู้ที่อยู่ในความรับผิดชอบให้อยู่ในสภาพที่แข็งแรงเหมาะสมปลอดภัย และการให้บริการประชาชน - ซ่อมแซมครุภัณฑ์ที่ชำรุดเสียหายให้ใช้งานได้ | 6,300,000 | 6,300,000 | 6,300,000 | 6,300,000 | 6,300,000 | - จำนวนครั้งที่ดำเนินการ | - ผู้มาติดต่อราชการหรือขอรับบริการได้รับความสะดวกและการบริการที่รวดเร็วและมีประสิทธิภาพ - มีอาคารสถานที่ที่เหมาะสมกับการปฏิบัติงานและการบริการประชาชนตามภารกิจ - ครุภัณฑ์อยู่ในสภาพที่พร้อมใช้งานได้อย่างมีประสิทธิภาพ | กองสาธารณสุขและสิ่งแวดล้อม |

6. ยุทธศาสตร์ด้านการบริหารและการบริการ

แบบ ผ. 02

แผนงานเคหะและชุมชน

| ที่ | โครงการ/กิจกรรม | วัตถุประสงค์ | เป้าหมาย (ผลผลิตของโครงการ) | งบประมาณ | | | | | ตัวชี้วัด (KPI) | ผลที่คาดว่าจะได้รับ | หน่วยงาน รับผิดชอบหลัก |
|-----|--|---|---|---------------|---------------|---------------|---------------|---------------|--------------------------|---|---------------------------|
| | | | | 2566 (บาท) | 2567 (บาท) | 2568 (บาท) | 2569 (บาท) | 2570 (บาท) | | | |
| | 1.2 โครงการบำรุงรักษาปรับปรุงที่ดินสิ่งก่อสร้างและครุภัณฑ์ในความรับผิดชอบของสำนักงานช่าง | - เพื่อบำรุงรักษาและปรับปรุงที่ดินและสิ่งก่อสร้างในความรับผิดชอบอยู่ในสภาพที่แข็งแรง ปลอดภัย สามารถให้บริการได้อย่างมีประสิทธิภาพ - เพื่อซ่อมแซมครุภัณฑ์ให้อยู่ในสภาพที่พร้อมใช้งานอยู่เสมอ - เพื่อให้มีพื้นที่ในการปฏิบัติงานและบริการประชาชนได้อย่างสะดวกและมีประสิทธิภาพ | - บำรุงรักษาและปรับปรุงที่ดินสิ่งก่อสร้างที่ชำรุดหรือปรับปรุงให้เหมาะสมต่อการให้บริการประชาชน - ซ่อมแซมครุภัณฑ์ที่ชำรุดเสียหายให้ใช้งานได้ - ปรับปรุงพื้นที่ปฏิบัติงานของสำนักงานช่าง ตามความจำเป็นและเหมาะสม | 18,000,000 | 18,000,000 | 18,000,000 | 18,000,000 | 18,000,000 | - จำนวนครั้งที่ดำเนินการ | - สามารถให้บริการประชาชนได้อย่างมีประสิทธิภาพ - ครุภัณฑ์อยู่ในสภาพพร้อมใช้งานได้อย่างมีประสิทธิภาพ - มีสถานที่ปฏิบัติงานเหมาะสมกับการปฏิบัติงานและการบริการประชาชนตามภารกิจ | สำนักงานช่าง |

6. ยุทธศาสตร์ด้านการบริหารและการบริการ

แบบ ผ. 02

แผนงานเคหะและชุมชน

| ที่ | โครงการ/กิจกรรม | วัตถุประสงค์ | เป้าหมาย (ผลผลิตของโครงการ) | งบประมาณ | | | | | ตัวชี้วัด (KPI) | ผลที่คาดว่าจะได้รับ | หน่วยงาน รับผิดชอบหลัก |
|-----|---|--|---|---------------|---------------|---------------|---------------|---------------|--------------------------------------|---|---------------------------|
| | | | | 2566 (บาท) | 2567 (บาท) | 2568 (บาท) | 2569 (บาท) | 2570 (บาท) | | | |
| | 1.3 โครงการก่อสร้าง โรงเก็บพัสดุและศูนย์ ซ่อมบำรุงเครื่องจักรกล ส่วนช่างสุขาภิบาล (บริเวณที่ดินศรีสมาน) | - เพื่อเพิ่มศักยภาพ ในการปฏิบัติงาน ให้มีประสิทธิภาพ มากยิ่งขึ้น - เพื่อจัดเก็บครุภัณฑ์ เครื่องจักรกล เรือพonton และ เครื่องสูบน้ำ - เพื่อซ่อมบำรุง เครื่องจักรกลให้ สามารถใช้งานได้ อย่างต่อเนื่อง | - ก่อสร้างอาคาร โรงเก็บพัสดุและศูนย์ ซ่อมบำรุงเครื่องจักรกล ขนาดพื้นที่รวมไม่น้อยกว่า 2,000 ตร.ม. | - | - | - | 40,000,000 | - | - จำนวน อาคารที่ทำ การก่อสร้าง | - มีสถานที่ในการ จัดเก็บครุภัณฑ์และ เครื่องจักรกล - เครื่องจักรกล สามารถใช้งานได้ ตลอดเวลา | สำนักงานช่าง |

6. ยุทธศาสตร์ด้านการบริหารและการบริการ

แบบ ผ. 02

แผนงานสร้างความเข้มแข็งของชุมชน

| ที่ | โครงการ/กิจกรรม | วัตถุประสงค์ | เป้าหมาย (ผลผลิตของโครงการ) | งบประมาณ | | | | | ตัวชี้วัด (KPI) | ผลที่คาดว่าจะ ได้รับ | หน่วยงาน รับผิดชอบ หลัก |
|-----|--|---|---|---------------|---------------|---------------|---------------|---------------|------------------------------|---|-------------------------------|
| | | | | 2566 (บาท) | 2567 (บาท) | 2568 (บาท) | 2569 (บาท) | 2570 (บาท) | | | |
| 1 | โครงการพัฒนาและ ปรับปรุงสถานที่ ปฏิบัติงาน 1.1 โครงการบำรุง รักษาและปรับปรุงที่ดิน สิ่งก่อสร้างและครุภัณฑ์ ในความรับผิดชอบของ กองสวัสดิการสังคม | - เพื่อให้มีพื้นที่ ปฏิบัติงาน การฝึก อบรมอาชีพ และให้ บริการประชาชน ที่สะดวก เหมาะสม และปลอดภัย - เพื่อบำรุงรักษาและ ปรับปรุงครุภัณฑ์ ให้อยู่ในสภาพที่ พร้อมใช้งานได้ อย่างมีประสิทธิภาพ | - ปรับปรุงพื้นที่ปฏิบัติงาน ของกองสวัสดิการสังคม และศูนย์ฝึกอาชีพและ จำหน่ายผลิตภัณฑ์ชุมชน ตามความจำเป็นและ เหมาะสม - บำรุงรักษาและปรับปรุง ครุภัณฑ์ที่อยู่ในความ รับผิดชอบของกอง สวัสดิการสังคม ที่ชำรุด เสียหาย | 500,000 | 500,000 | 500,000 | 500,000 | 500,000 | - จำนวนครั้ง ที่ดำเนินการ | - ผู้มาติดต่อราชการ หรือผู้เข้ารับการ อบรมหรือผู้ขอรับ บริการได้รับความ สะดวกปลอดภัย และการบริการที่มี ประสิทธิภาพ - ครุภัณฑ์อยู่ใน สภาพที่พร้อมใช้งานได้ อย่างมีประสิทธิภาพ | กองสวัสดิการ สังคม |

6. ยุทธศาสตร์ด้านการบริหารและการบริการ

แบบ ผ. 02

แผนงานอุตสาหกรรมและการโยธา

| ที่ | โครงการ/กิจกรรม | วัตถุประสงค์ | เป้าหมาย (ผลผลิตของโครงการ) | งบประมาณ | | | | | ตัวชี้วัด (KPI) | ผลที่คาดว่าจะได้รับ | หน่วยงาน รับผิดชอบหลัก |
|-----|---|---|--|---------------|---------------|---------------|---------------|---------------|--------------------------|---|---------------------------|
| | | | | 2566 (บาท) | 2567 (บาท) | 2568 (บาท) | 2569 (บาท) | 2570 (บาท) | | | |
| 1 | โครงการพัฒนาและปรับปรุงสถานที่ปฏิบัติงาน 1.1 โครงการบำรุงรักษาปรับปรุงที่ดินสิ่งก่อสร้างและครุภัณฑ์ในความรับผิดชอบของสำนักงานการช่าง | - เพื่อบำรุงรักษาและปรับปรุงที่ดินและสิ่งก่อสร้างในความรับผิดชอบอยู่ในสภาพที่แข็งแรง ปลอดภัย สามารถให้บริการได้อย่างมีประสิทธิภาพ - เพื่อซ่อมแซมครุภัณฑ์ให้อยู่ในสภาพที่พร้อมใช้งานอยู่เสมอ - เพื่อให้มีพื้นที่ในการปฏิบัติงานและบริการประชาชนได้อย่างสะดวกและมีประสิทธิภาพ | - บำรุงรักษาและปรับปรุงที่ดินสิ่งก่อสร้างที่ชำรุดหรือปรับปรุงให้เหมาะสมต่อการให้บริการประชาชน - ซ่อมแซมครุภัณฑ์ที่ชำรุดเสียหายให้ใช้งานได้ - ปรับปรุงพื้นที่ปฏิบัติงานของสำนักงานการช่าง ตามความจำเป็นและเหมาะสม | 8,500,000 | 8,500,000 | 8,500,000 | 8,500,000 | 8,500,000 | - จำนวนครั้งที่ดำเนินการ | - สามารถให้บริการประชาชนได้อย่างมีประสิทธิภาพ - ครุภัณฑ์อยู่ในสภาพพร้อมใช้งานได้อย่างมีประสิทธิภาพ - มีสถานที่ปฏิบัติงานเหมาะสมกับการปฏิบัติงานและการบริการประชาชนตามภารกิจ | สำนักงานการช่าง |

6. ยุทธศาสตร์ด้านการบริหารและการบริการ

แผนงานอุตสาหกรรมและการโยธา

แบบ ผ. 02

| ที่ | โครงการ/กิจกรรม | วัตถุประสงค์ | เป้าหมาย (ผลผลิตของโครงการ) | งบประมาณ | | | | | ตัวชี้วัด (KPI) | ผลที่คาดว่าจะได้รับ | หน่วยงาน รับผิดชอบหลัก |
|-----|--|------------------------------------|--|---------------|---------------|---------------|---------------|---------------|--------------------------|--|---------------------------|
| | | | | 2566 (บาท) | 2567 (บาท) | 2568 (บาท) | 2569 (บาท) | 2570 (บาท) | | | |
| | 1.2 โครงการก่อสร้างอาคารเก็บเครื่องจักรกลบริเวณที่ดินศรีสมาน | - เพื่อให้มีอาคารเก็บเครื่องจักรกล | - ก่อสร้างอาคารเก็บเครื่องจักรกล บริเวณที่ดินศรีสมาน กว้างประมาณ 28.00 ม. ยาวประมาณ 88.00 ม. พื้นที่ประมาณ 3,360.00 ตร.ม. | 35,000,000 | - | - | - | - | - จำนวนครั้งที่ดำเนินการ | - มีอาคารที่เหมาะสมกับการเก็บเครื่องจักรกล | สำนักงานช่าง |

6. ยุทธศาสตร์ด้านการบริหารและการบริการ

แบบ ผ. 02

แผนงานการเกษตร

| ที่ | โครงการ/กิจกรรม | วัตถุประสงค์ | เป้าหมาย (ผลผลิตของโครงการ) | งบประมาณ | | | | | ตัวชี้วัด (KPI) | ผลที่คาดว่าจะ ได้รับ | หน่วยงาน รับผิดชอบ หลัก |
|-----|---|--|---|---------------|---------------|---------------|---------------|---------------|--|---|-------------------------------|
| | | | | 2566 (บาท) | 2567 (บาท) | 2568 (บาท) | 2569 (บาท) | 2570 (บาท) | | | |
| 1 | โครงการจัดทำ แผนพัฒนาเทศบาล นครปากเกร็ดและ ติดตามประเมินผล 1.1 โครงการจัดทำ แผนพัฒนาสวนสมเด็จพระศรีนครินทร์ นนทบุรี | - เพื่อจัดทำแผนพัฒนา สวนสมเด็จพระศรีนครินทร์ นนทบุรี ให้เป็นไปตามหนังสือ มูลนิธิสวนสมเด็จพระศรีนครินทร์ฯ - เพื่อให้มีแผนพัฒนา สวนสมเด็จพระศรีนครินทร์ นนทบุรี | - จัดประชุมพิจารณา ร่างแผนพัฒนาสวนสมเด็จพระศรีนครินทร์ ตามระเบียบสำนักนายกรัฐมนตรีว่าด้วยการดูแล รักษาสวนสมเด็จพระศรีนครินทร์ - จัดทำแผนพัฒนาสวน สมเด็จพระศรีนครินทร์ นนทบุรี อย่างน้อย 60 เล่ม | 10,000 | 10,000 | 10,000 | 10,000 | 10,000 | - จำนวนเล่ม แผนพัฒนา สวนสมเด็จพระศรีนครินทร์ฯ ที่เทศบาล จัดพิมพ์ | - เทศบาลนคร ปากเกร็ดมีแผนพัฒนา สวนสมเด็จพระศรีนครินทร์ นนทบุรี เป็นกรอบในการ พัฒนาและการกำหนด กิจกรรมภายในสวน สมเด็จพระศรีนครินทร์ นนทบุรี | กองวิชาการ และแผนงาน |

6. ยุทธศาสตร์ด้านการบริหารและการบริการ

แบบ ผ. 02

แผนงานการเกษตร

| ที่ | โครงการ/กิจกรรม | วัตถุประสงค์ | เป้าหมาย (ผลผลิตของโครงการ) | งบประมาณ | | | | | ตัวชี้วัด (KPI) | ผลที่คาดว่าจะ จะได้รับ | หน่วยงาน รับผิดชอบ หลัก |
|-----|---|---|---|---------------|---------------|---------------|---------------|---------------|--|---|-------------------------------|
| | | | | 2566 (บาท) | 2567 (บาท) | 2568 (บาท) | 2569 (บาท) | 2570 (บาท) | | | |
| 2 | โครงการพัฒนาศูนย์ การเรียนรู้นครปากเกร็ด 2.1 โครงการศูนย์เรียนรู้ อนุรักษ์สวนทุเรียนนนท์ | - เพื่อเป็นศูนย์เรียนรู้ และเผยแพร่วิถีชีวิตชาว สวนนนท์และอนุรักษ์ สวนทุเรียนนนท์ให้คง สืบไป - เพื่อให้เด็กและเยาวชน ตลอดจนอนุชนรุ่นหลัง ได้มีสถานที่ในการ ศึกษาความรู้เกี่ยวกับ ทุเรียนนนท์ พันธุ์ไม้ พื้นเมือง และวิถีชาว สวนนนท์ สร้างความ ภูมิใจและรักถิ่น - เพื่อจัดให้มีพื้นที่ ในการจัดแสดงและนำ | - จำผู้รอบรู้ด้านทุเรียนนนท์ ดูแลอนุรักษ์สวนทุเรียนนนท์ และบริการศูนย์เรียนรู้ฯ - ปรับปรุงอาคารเรือนไทย เป็นศูนย์การเรียนรู้ ตามวิถี ชาวสวนนนท์ พร้อมจัดหา ครุภัณฑ์ - พัฒนฐานข้อมูล พันธุกรรมทุเรียนนนท์ จำนวนอย่างน้อย 60 สายพันธุ์ เพื่อจัดทำ ศูนย์เรียนรู้อนุรักษ์ สวนทุเรียนนนท์ - จัดทำสื่อแสดงข้อมูล ชาวสวนนนท์ ศูนย์เรียนรู้ | 2,500,000 | 3,500,000 | 3,000,000 | 3,500,000 | 3,000,000 | - จำนวน ข้อมูล พันธุกรรม ทุเรียนนนท์ ที่จัดเก็บ และรวบรวม - จำนวนครั้ง ที่บันทึกการ เจริญเติบโต ทุเรียนนนท์ | - เทศบาลนคร ปากเกร็ดมีศูนย์การ เรียนรู้อนุรักษ์สวน ทุเรียนนนท์ - เด็กและเยาวชน และอนุชนรุ่นหลังได้มี องค์ความรู้ในเรื่อง ทุเรียนนนท์ | กองวิชาการ และแผนงาน |

6. ยุทธศาสตร์ด้านการบริหารและการบริการ

แบบ ผ. 02

แผนงานการเกษตร

| ที่ | โครงการ/กิจกรรม | วัตถุประสงค์ | เป้าหมาย (ผลผลิตของโครงการ) | งบประมาณ | | | | | ตัวชี้วัด (KPI) | ผลที่คาดว่าจะได้รับ | หน่วยงาน รับผิดชอบหลัก |
|-----|-----------------|---|---|---------------|---------------|---------------|---------------|---------------|--------------------|---------------------|---------------------------|
| | | | | 2566 (บาท) | 2567 (บาท) | 2568 (บาท) | 2569 (บาท) | 2570 (บาท) | | | |
| | | เสนอข้อมูลการอนุรักษ์ ทุเรียนนนท์ วิถีชาวสวน เชื่อมโยงกับระบบ ฐานข้อมูลพันธุ์กรรมพืช ใช้ในการจัดทำแผน พัฒนาพันธุ์พืชต่อไป - เพื่อศึกษาและ รวบรวมข้อมูลที่เป็น ประโยชน์เกี่ยวกับ ท้องถิ่นและการเตรียม ความพร้อมเข้าสู่ ประชาคมอาเซียน | อนุรักษ์สวนทุเรียนนนท์ สื่อนิทรรศการ ป้ายประชาสัมพันธ์ สื่อประชาสัมพันธ์ต่างๆ - จัดกิจกรรมเผยแพร่ ความรู้การอนุรักษ์ ทุเรียนนนท์ จากคำเล่าโดย ปราชญ์ทุเรียนและกิจกรรม ชมสวนเพื่อสืบสานการ อนุรักษ์ทุเรียนนนท์ - ปรับปรุงพื้นที่อาคาร เรือนไทยพิพิธภัณฑ์ เป็น เรือนไทยวิถีชาวสวนนนท์ จัดทำทางเดินภายในสวน | - | - | 5,000,000 | - | - | - | | |

แบบ ผ. 02/1

รายละเอียดโครงการพัฒนา

ที่นำมาจากแผนชุมชน

แบบ ผ. 02/1

ยุทธศาสตร์ด้านการศึกษา ศาสนาและวัฒนธรรม

รายละเอียดโครงการพัฒนา
ที่นำมาจากแผนชุมชน
เทศบาลนครปากเกร็ด

แบบ ผ. 02/1

ยุทธศาสตร์จังหวัด : ยุทธศาสตร์ที่ 1 พัฒนาจังหวัดสู่เมืองน่าอยู่ที่มีความมั่นคง ปลอดภัยและทันสมัย เพื่อเป็นต้นแบบเมืองแห่งอนาคต

ยุทธศาสตร์การพัฒนา อปท. ในเขตจังหวัด : ยุทธศาสตร์ที่ 1 พัฒนาเมืองนนทบุรี เพื่อการอยู่อาศัยของประชาชนอย่างมีความสุข

ยุทธศาสตร์ที่ 5 พัฒนาการบริหารจัดการให้มีประสิทธิภาพและสามารถรองรับการเข้าสู่ประชาคมอาเซียนได้

ยุทธศาสตร์ที่ 6 พัฒนา ส่งเสริมและอนุรักษ์ศิลปะ วัฒนธรรม จารีตประเพณี ภูมิปัญญาท้องถิ่นอันดีงาม

1. ยุทธศาสตร์ด้านการศึกษา ศาสนา และวัฒนธรรม

แผนงานบริหารงานทั่วไป

| ที่ | โครงการ/กิจกรรม | วัตถุประสงค์ | เป้าหมาย (ผลผลิตของโครงการ) | งบประมาณ | | | | | ตัวชี้วัด (KPI) | ผลที่คาดว่าจะได้รับ | ที่มาของโครงการ | หน่วยงานรับผิดชอบหลัก |
|-----|--|--|--|---------------|---------------|---------------|---------------|---------------|--------------------|--|---|-----------------------|
| | | | | 2566 (บาท) | 2567 (บาท) | 2568 (บาท) | 2569 (บาท) | 2570 (บาท) | | | | |
| 1 | โครงการเฉลิมฉลองในวันสำคัญของสถาบันชาติพระมหากษัตริย์และหน่วยงานของรัฐ 1.1 โครงการวันเฉลิมพระชนมพรรษา | - เพื่อเป็นการดำรงไว้ซึ่งสถาบันพระมหากษัตริย์ - เพื่อเป็นการแสดงความจงรักภักดีและ | - จัดกิจกรรมและพิธีการเนื่องในโอกาสวันเฉลิมพระชนมพรรษา - มหรสปเฉลิมพระเกียรติ เช่น ดนตรี ภาพยนตร์ ฯลฯ | 20,000,000 | 20,000,000 | 20,000,000 | 20,000,000 | 20,000,000 | - จำนวนกิจกรรม | - เพื่อเป็นการเฉลิมพระเกียรติแดองค์พระบาทสมเด็จพระวชิรเกล้าเจ้าอยู่หัว สมเด็จพระ | ปากเกร็ดร่วมใจ 4 , 5 , 7 , 8 , การเคหะ , สีหยาทอง , บางตลาด 1 , 4 , 5 , 7 , 10 , ประชาชื่น , พบสุข , พงศ์ธรรมนิเวศน์ , ประชาธิเวศน์ 2 ระยะ 3 , บางพูดสามัคคี 2 , 3 , 4 , 6 , 7 , 10 , | สำนักปลัดเทศบาล |

1. ยุทธศาสตร์ด้านการศึกษา ศาสนา และวัฒนธรรม

แบบ ผ. 02/1

แผนงานบริหารงานทั่วไป

| ที่ | โครงการ/กิจกรรม | วัตถุประสงค์ | เป้าหมาย (ผลผลิตของโครงการ) | งบประมาณ | | | | | ตัวชี้วัด (KPI) | ผลที่คาดว่าจะได้รับ | ที่มาของโครงการ | หน่วยงานรับผิดชอบหลัก |
|-----|---|--|--|---------------|---------------|---------------|---------------|---------------|--------------------|---|--|-----------------------|
| | | | | 2566 (บาท) | 2567 (บาท) | 2568 (บาท) | 2569 (บาท) | 2570 (บาท) | | | | |
| | | น้อมรำลึกในพระมหากรุณาธิคุณที่ทรงมีต่อประชาราชกูร | - จัดกิจกรรมบำเพ็ญประโยชน์ - จัดประดับและตกแต่งธง โคมไฟ ชู่ม และอื่นๆ เพื่อเฉลิมพระเกียรติ | | | | | | | พระนางเจ้าฯ พระบรมราชินี รวมทั้งพระบรมวงศานุวงศ์ - ประชาชน ข้าราชการและองค์กรต่างๆ มีส่วนร่วมในการแสดงออกซึ่งความจงรักภักดีในสถาบันชาติศาสนา พระมหากษัตริย์ | ลานทอง , ไทยสมุทร , เสริมสุขนคร , วัดกุ้มदिชน , สหกรณ์ 3 , ปากเกร็ดวิลเลจ , บ้านใหม่สมานฉันท์ 1, 3 , 4 , 6 , มิตรประชา, โรงเรียนทหารขนส่ง , คลองเกลือเอื้ออารี 2 | |
| 1.2 | โครงการเทิดพระเกียรติสมเด็จพระศรีนครินทราบรมราชชนนี | - เพื่อแสดงความระลึกถึงพระกรุณาธิคุณของสมเด็จพระศรีนครินทราบรมราชชนนี ที่ทรงมีต่อประชาราชกูร | - จัดกิจกรรมและพิธีการเนื่องในโอกาสและวันพระราชทานวันคล้ายวันสวรรคตฯ - จัดกิจกรรมบำเพ็ญประโยชน์ | 3,000,000 | 3,000,000 | 3,000,000 | 3,000,000 | 3,000,000 | - จำนวนกิจกรรม | - องค์กรต่างๆ มีส่วนร่วมในการแสดงออกซึ่งความจงรักภักดีในสถาบันชาติศาสนา พระมหากษัตริย์ | | สำนักปลัดเทศบาล |

1. ยุทธศาสตร์ด้านการศึกษา ศาสนา และวัฒนธรรม

แบบ ผ. 02/1

แผนงานบริหารงานทั่วไป

| ที่ | โครงการ/กิจกรรม | วัตถุประสงค์ | เป้าหมาย (ผลผลิตของโครงการ) | งบประมาณ | | | | | ตัวชี้วัด (KPI) | ผลที่คาดว่าจะได้รับ | ที่มาของโครงการ | หน่วยงาน รับผิดชอบหลัก |
|-----|------------------------------|---|---|---------------|---------------|---------------|---------------|---------------|--------------------|--|-----------------|---------------------------|
| | | | | 2566 (บาท) | 2567 (บาท) | 2568 (บาท) | 2569 (บาท) | 2570 (บาท) | | | | |
| | 1.3 โครงการวันสำคัญของเทศบาล | <ul style="list-style-type: none"> - เพื่อเผยแพร่ประชาสัมพันธ์บทบาทหน้าที่และความสำคัญของเทศบาลให้ประชาชนเข้ามามีส่วนร่วมในกิจกรรมของเทศบาลมากยิ่งขึ้น - เพื่อให้พนักงานเกิดความภาคภูมิใจและความผูกพันต่อองค์กรตระหนักในหน้าที่ความรับผิดชอบ เพื่อให้เกิดประโยชน์ต่อประชาชนและท้องถิ่น - เพื่อเผยแพร่ประชาสัมพันธ์ให้ประชาชนและหน่วยงานต่างๆ ได้ทราบถึงประวัติความเป็นมาและผลงานของเทศบาลนครปากเกร็ด | <ul style="list-style-type: none"> - จัดพิธีทางศาสนา - จัดกิจกรรมบำเพ็ญประโยชน์ - จัดประชุมสัมมนาเชิงปฏิบัติการ - จัดนิทรรศการประวัติความเป็นมาและผลงานของเทศบาลนครปากเกร็ด - จัดกิจกรรมหรือพิธีการหรือสนับสนุนการจัดกิจกรรมในโอกาสวันสำคัญของเทศบาล ตามนโยบายของผู้บริหารเทศบาลหรือของทางราชการ | 700,000 | 700,000 | 700,000 | 700,000 | 700,000 | - จำนวนกิจกรรม | <ul style="list-style-type: none"> - พนักงานเกิดความภาคภูมิใจและความผูกพันต่อองค์กรและมีความตระหนักในการรับผิดชอบต่อหน้าที่ให้เกิดขึ้นต่อประชาชนและท้องถิ่นมากขึ้น - ประชาชนทั่วไปได้รู้จักถึงบทบาทหน้าที่ขององค์กรปกครองส่วนท้องถิ่นได้ดียิ่งขึ้น - เกิดความสัมพันธ์ที่ดีระหว่างประชาชนและหน่วยราชการ - ประชาชนที่เข้าร่วมกิจกรรม มีส่วนร่วมแสดงความคิดเห็นและเสนอความต้องการในการพัฒนาท้องถิ่น | | สำนักปลัดเทศบาล |

1. ยุทธศาสตร์ด้านการศึกษาศาสนา และวัฒนธรรม

แผนงานบริหารงานทั่วไป

แบบ ผ. 02/1

| ที่ | โครงการ/กิจกรรม | วัตถุประสงค์ | เป้าหมาย (ผลผลิตของโครงการ) | งบประมาณ | | | | | ตัวชี้วัด (KPI) | ผลที่คาดว่าจะได้รับ | ที่มาของโครงการ | หน่วยงาน รับผิดชอบหลัก |
|-----|--|--|---|---------------|---------------|---------------|---------------|---------------|---------------------------------------|---|-----------------|---------------------------|
| | | | | 2566 (บาท) | 2567 (บาท) | 2568 (บาท) | 2569 (บาท) | 2570 (บาท) | | | | |
| | 1.4 โครงการเฉลิมฉลองวันสำคัญตามนโยบายของรัฐบาลและผู้บริหารเทศบาล | - เพื่อเป็นการแสดงออกถึงพลังความสามัคคีของประชาชนในการเข้าร่วมกิจกรรมเฉลิมฉลองวันสำคัญตามนโยบายของผู้บริหารเทศบาล ตามนโยบายของผู้บริหารเทศบาล รัฐบาลหรือของทางราชการ | - จัดกิจกรรมและพิธีการหรือสนับสนุนการจัดกิจกรรมและพิธีการตามโอกาสวันสำคัญตามนโยบายของผู้บริหารเทศบาล รัฐบาลหรือของทางราชการ | 2,000,000 | 2,000,000 | 2,000,000 | 2,000,000 | 2,000,000 | - จำนวนครั้งที่จัดหรือเข้าร่วมกิจกรรม | - พนักงานเทศบาลและประชาชนได้มีส่วนร่วมในกิจกรรมวันสำคัญตามโอกาสอันสมควร | | สำนักปลัดเทศบาล |

1. ยุทธศาสตร์ด้านการศึกษาศาสนา และวัฒนธรรม

แผนงานบริหารงานทั่วไป

แบบ ผ. 02/1

| ที่ | โครงการ/กิจกรรม | วัตถุประสงค์ | เป้าหมาย (ผลผลิตของโครงการ) | งบประมาณ | | | | | ตัวชี้วัด (KPI) | ผลที่คาดว่าจะได้รับ | ที่มาของโครงการ | หน่วยงานรับผิดชอบหลัก |
|-----|---|---|---|---------------|---------------|---------------|---------------|---------------|---------------------------------------|--|--|-----------------------|
| | | | | 2566 (บาท) | 2567 (บาท) | 2568 (บาท) | 2569 (บาท) | 2570 (บาท) | | | | |
| 2 | โครงการ ประชาสัมพันธ์ ส่งเสริมประเพณี วัฒนธรรมท้องถิ่น | - เพื่อเป็นการประชาสัมพันธ์งานประเพณี และวัฒนธรรมท้องถิ่นให้ประชาชนได้รับทราบ | - จัดทำสื่อประชาสัมพันธ์งานประเพณี งานวันสำคัญ โดยการจัดทำป้ายประชาสัมพันธ์ งานส่งข้าว จ้างจัดทำสื่อเทปโทรทัศน์ รถเคลื่อนที่ นิทรรศการ แผ่นพับ ในการจัดงานสำคัญต่างๆ เช่น งานวันขึ้นปีใหม่ งานดักบาตรพระสงฆ์ทางเรือ งานสงกรานต์ไทย-มอญ งานลอยกระทงไทย-มอญ ฯลฯ อย่างน้อยปีละ 5 ครั้ง | 500,000 | 500,000 | 500,000 | 500,000 | 500,000 | - จำนวนครั้งที่จัดทำสื่อประชาสัมพันธ์ | - ทำให้ประชาชนได้รับทราบข้อมูลการจัดงานประเพณีต่างๆ และมีส่วนร่วมมากยิ่งขึ้น | ปากเกร็ดร่วมใจ 1 , 4 , 7 , 8 , การเคหะ , สีไชยทอง , บางตลาด 1 , 5 , 7 , 9 , 10 , ประชาชื่น , พบสุข , พงศ์ธรรมนิเวศน์ , บางพูดสามัคคี 1 , 2 , 3 , 4 , 6 , 7 , ไทยสมุทร , ปากเกร็ดวิลเลจ , ลานทอง , วัดกุฎ-มตินชน , เสริมสุขนคร , สหกรณ์ 3 , บ้านใหม่สมานฉันท์ 1, 3 , 4 , 6 , ดวงแก้ว , โรงเรียนทหารขนส่ง , คลองเกลือเอื้ออารี 1 , 2 , 4 | กองวิชาการและแผนงาน |

1. ยุทธศาสตร์ด้านการศึกษา ศาสนา และวัฒนธรรม

แบบ ผ. 02/1

แผนงานการศึกษา

| ที่ | โครงการ/กิจกรรม | วัตถุประสงค์ | เป้าหมาย (ผลผลิตของโครงการ) | งบประมาณ | | | | | ตัวชี้วัด (KPI) | ผลที่คาดว่าจะได้รับ | ที่มาของโครงการ | หน่วยงานรับผิดชอบหลัก |
|-----|---|---|---|---------------|---------------|---------------|---------------|---------------|---------------------------|--|--|-----------------------|
| | | | | 2566 (บาท) | 2567 (บาท) | 2568 (บาท) | 2569 (บาท) | 2570 (บาท) | | | | |
| 1 | โครงการพัฒนาศักยภาพนักเรียน 1.1 โครงการพัฒนาศักยภาพนักเรียนและประสิทธิภาพการจัดการศึกษาของสถานศึกษาในสังกัดเทศบาลนครปากเกร็ด | - เพื่อส่งเสริมให้ครูและนักเรียนจากสถานศึกษาในสังกัดแสดงผลงานทางวิชาการ ด้านการศึกษาร่วมกับหน่วยงานอื่น - เพื่อส่งเสริมให้นักเรียนได้แสดงความสามารถในเชิงวิชาการและความสามารถด้านอื่นๆและกิจกรรมประเภทต่างๆ - ส่งตัวแทนนักเรียนเข้าร่วมกิจกรรม ด้านทักษะการเรียนรู้และกิจกรรมประเภทต่างๆกับหน่วยงานอื่น อย่างน้อยปีละ 1 ครั้ง | - ร่วมจัดแสดงผลงานทางวิชาการด้านการศึกษาร่วมกับหน่วยงานอื่น อย่างน้อยปีละ 1 ครั้ง - จัดกิจกรรมเพื่อคัดเลือกตัวแทนนักเรียนเข้าร่วมกิจกรรมทางวิชาการ ทักษะการเรียนรู้และกิจกรรมประเภทต่าง ๆ อย่างน้อยปีละ 1 ครั้ง - ส่งตัวแทนนักเรียนเข้าร่วมกิจกรรมทางวิชาการ ทักษะการเรียนรู้และกิจกรรมประเภทต่างๆกับหน่วยงานอื่น อย่างน้อยปีละ 1 ครั้ง | 600,000 | 600,000 | 600,000 | 600,000 | 600,000 | - จำนวนครั้งที่จัดกิจกรรม | - ครูและนักเรียนจากสถานศึกษาในสังกัดแสดงผลงานทางวิชาการด้านการศึกษาร่วมกับหน่วยงานอื่น - ได้ตัวแทนนักเรียนเข้าร่วมกิจกรรมใน ด้านทักษะการเรียนรู้และกิจกรรมประเภทต่างๆ - ส่งตัวแทนนักเรียนเข้าร่วมกิจกรรมใน ด้านทักษะการเรียนรู้และกิจกรรมประเภทต่างๆ ร่วมกับหน่วยงานอื่น | ปากเกร็ดร่วมใจ 4 , 5 , 6 , 7 , บางตลาด 7 , 10 , ประชาชื่น , พงษ์ธรรมนิเวศน์ , พบสุข , บางพูด สามัคคี 2 , 4 , 6 , 7 , 11 , ไทยสมุทร , ราชพฤกษ์ , วัดกู้-มติชน , เสริมสุขนคร, บ้านใหม่สมานฉันท์ 2 , 3 , ดวงแก้ว , โรงเรียนทหารขนส่ง, คลองเกลือเอื้ออารี 2, 4 | กองการศึกษา |

1. ยุทธศาสตร์ด้านการศึกษาศาสนา และวัฒนธรรม

แบบ ผ. 02/1

แผนงานการศึกษา

| ที่ | โครงการ/กิจกรรม | วัตถุประสงค์ | เป้าหมาย (ผลผลิตของโครงการ) | งบประมาณ | | | | | ตัวชี้วัด (KPI) | ผลที่คาดว่าจะได้รับ | ที่มาของโครงการ | หน่วยงานรับผิดชอบหลัก |
|-----|---|--|---|---------------|---------------|---------------|---------------|---------------|---|---|--|-----------------------|
| | | | | 2566 (บาท) | 2567 (บาท) | 2568 (บาท) | 2569 (บาท) | 2570 (บาท) | | | | |
| 2 | โครงการพัฒนาคุณภาพการจัดการศึกษา | | | | | | | | | | | |
| 2.1 | โครงการพัฒนานวัตกรรมการเรียนรู้สำหรับเด็กปฐมวัย | <ul style="list-style-type: none"> - เพื่อส่งเสริมให้บุคลากรทางการศึกษาสามารถผลิตนวัตกรรมการส่งเสริมการเรียนรู้ได้ด้วยตนเอง - เพื่อให้บุคลากรทางการศึกษาได้นำนวัตกรรมการเรียนรู้ที่ผลิตได้ไปใช้เป็นสื่อในการเสริมสร้างความคิดของเด็กอย่างต่อเนื่อง | <ul style="list-style-type: none"> - จัดการอบรมเชิงปฏิบัติการให้แก่บุคลากรทางการศึกษาระดับปฐมวัย จำนวนประมาณ 50 คน เพื่อพัฒนาความรู้และทักษะในการจัดทำนวัตกรรมการส่งเสริมการเรียนรู้สำหรับเด็กปฐมวัย ปีละไม่น้อยกว่า 1 ครั้ง | 100,000 | 100,000 | 100,000 | 100,000 | 100,000 | <ul style="list-style-type: none"> - จำนวนผู้เข้าอบรม - จำนวนครั้งที่จัดการอบรม - ระดับความพึงพอใจของผู้เข้าอบรม | <ul style="list-style-type: none"> - บุคลากรทางการศึกษาสามารถผลิตนวัตกรรมการส่งเสริมการเรียนรู้ได้ด้วยตนเอง - บุคลากรทางการศึกษาสามารถนำนวัตกรรมการเรียนรู้ที่ผลิตได้ไปใช้เป็นสื่อในการเสริมสร้างความคิดของเด็กอย่างต่อเนื่อง | ปากเกร็ดร่วมใจ 4 , 5 , 7 , 10 , สายลม , บางตลาดพัฒนา 7 , 10 , ประชาชื่น , พงศ์ธรรมนิเวศน์ , พบสุข , บางพูด สามัคคี 2 , 4 , 6 , 7 , ไทยสมุทร , ปากเกร็ดวิลเลจ , ราชพฤกษ์ , เสริมสุขนคร , บ้านใหม่สมานฉันท์ 3 , 6 , ดวงแก้ว , โรงเรียนทหารขนส่ง , คลองเกลือเอื้ออารี 4 | กองการศึกษา |

1. ยุทธศาสตร์ด้านการศึกษาศาสนา และวัฒนธรรม

แบบ ผ. 02/1

แผนงานการศึกษา

| ที่ | โครงการ/กิจกรรม | วัตถุประสงค์ | เป้าหมาย (ผลผลิตของโครงการ) | งบประมาณ | | | | | ตัวชี้วัด (KPI) | ผลที่คาดว่าจะได้รับ | ที่มาของโครงการ | หน่วยงานรับผิดชอบหลัก |
|-----|----------------------------------|---|---|---------------|---------------|---------------|---------------|---------------|--|--|---|-----------------------|
| | | | | 2566 (บาท) | 2567 (บาท) | 2568 (บาท) | 2569 (บาท) | 2570 (บาท) | | | | |
| | 2.2 โครงการจัดการประชุมผู้ปกครอง | - เพื่อชี้แจงนโยบายและแนวทางการจัดการศึกษาระดับปฐมวัยให้ผู้ปกครองได้รับทราบ - เพื่อเปิดโอกาสให้ผู้ปกครองได้แลกเปลี่ยนความคิดเห็นซึ่งกันและกัน และให้ข้อเสนอแนะเกี่ยวกับการจัดการศึกษาระดับปฐมวัย 3 ขวบ | - จัดการประชุมร่วมระหว่างบุคลากรประจำศูนย์ฯ และผู้ปกครอง โดยมีผู้เข้าร่วมการประชุมประมาณ 600 คน | 50,000 | 50,000 | 50,000 | 50,000 | 50,000 | - จำนวนผู้เข้าร่วมประชุม - ระดับความพึงพอใจของผู้เข้าร่วมประชุม | - ผู้ปกครองได้รับทราบและเข้าใจแนวทางในการจัดการศึกษาระดับปฐมวัย 3 ขวบ ของเทศบาล - ผู้ปกครองได้แลกเปลี่ยนความคิดเห็นระหว่างกันและเสนอแนะความคิดเห็นให้เทศบาลได้รับทราบ | ปากเกร็ดร่วมใจ 4 , 5 , 6 , 7 , บางตลาดพัฒนา 5 , 7 , 10 , ประชาชื่น , พบสุข , บางพุดสามัคคี 2 , 4 , 6 , 7 , 8 , 11 , ปากเกร็ดวิลเลจ , ราชพฤกษ์ , วัดกุ่มติชน , เสริมสุขนคร, บ้านใหม่สามานฉันท์ 2 , 3 , 6 , ดวงแก้ว , มิตรประชา , โรงเรียนทหารขนส่ง | กองการศึกษา |

1. ยุทธศาสตร์ด้านการศึกษาศาสนา และวัฒนธรรม

แบบ ผ. 02/1

แผนงานการศึกษา

| ที่ | โครงการ/กิจกรรม | วัตถุประสงค์ | เป้าหมาย (ผลผลิตของโครงการ) | งบประมาณ | | | | | ตัวชี้วัด (KPI) | ผลที่คาดว่าจะได้รับ | ที่มาของโครงการ | หน่วยงานรับผิดชอบหลัก |
|-----|---|---|---|---------------|---------------|---------------|---------------|---------------|--|--|--|-----------------------|
| | | | | 2566 (บาท) | 2567 (บาท) | 2568 (บาท) | 2569 (บาท) | 2570 (บาท) | | | | |
| | 2.3 โครงการพัฒนาคุณภาพการเรียนรู้การสอน ICT | <ul style="list-style-type: none"> - เพื่อให้การเรียนรู้การสอน ICT ของโรงเรียนในสังกัดเทศบาลเป็นไปอย่างมีประสิทธิภาพและมีอุปกรณ์เพียงพอสำหรับนักเรียน - เพื่อควบคุมดูแลบำรุงรักษาระบบเครือข่ายคอมพิวเตอร์และอุปกรณ์คอมพิวเตอร์ของโรงเรียนให้ใช้งานได้อย่างมีประสิทธิภาพตลอดเวลา - เพื่อให้นักเรียนได้เรียนรู้และเข้าใจการใช้คอมพิวเตอร์และระบบเครือข่ายสารสนเทศอย่างถูกต้องเหมาะสม | <ul style="list-style-type: none"> - จัดจ้างผู้เชี่ยวชาญด้าน ICT ให้บริการควบคุมดูแลรักษาอุปกรณ์ระบบเครือข่ายคอมพิวเตอร์ และให้ความรู้ด้าน ICT แก่นักเรียนในโรงเรียนสังกัดเทศบาล จำนวนประมาณ 2,000 คน | 2,300,000 | 2,300,000 | 2,300,000 | 2,300,000 | 2,300,000 | - จำนวนนักเรียนที่ได้รับการพัฒนาศักยภาพการเรียนรู้ ICT | <ul style="list-style-type: none"> - การเรียนการสอน ICT ของโรงเรียนในสังกัดเทศบาลเป็นไปอย่างมีประสิทธิภาพ - ครูและนักเรียนมีอุปกรณ์คอมพิวเตอร์ที่สามารถใช้งานได้ - อย่างมีประสิทธิภาพตลอดเวลา - นักเรียนมีความรู้และทักษะในการใช้อุปกรณ์คอมพิวเตอร์และระบบเครือข่ายสารสนเทศอย่างถูกต้องเหมาะสม | ปากเกร็ดร่วมใจ 4 , 5 , 6 , 7 , 10 , บางตลาดพัฒนา 5 , 7 , 10 , ประชาชื่น , พงษ์ธรรมนิเวศน์ , พบสุข , บางพูด สามัคคี 2 , 4 , 6 , 7 , 8 , 11 , วัดกุฎีดอน , ไทยสมุทร , เสริมสุขนคร , บ้านใหม่สามัคคี 3 , ดวงแก้ว , มิตรประชา , โรงเรียนทหารขนส่งสารสนเทศอย่างถูกต้องเหมาะสม และสามารถนำไปใช้ประโยชน์ในการศึกษาและการสื่อสารในทางที่สร้างสรรค์ | กองการศึกษา |

1. ยุทธศาสตร์ด้านการศึกษาศาสนา และวัฒนธรรม

แผนงานการศึกษา

แบบ ผ. 02/1

| ที่ | โครงการ/กิจกรรม | วัตถุประสงค์ | เป้าหมาย (ผลผลิตของโครงการ) | งบประมาณ | | | | | ตัวชี้วัด (KPI) | ผลที่คาดว่าจะได้รับ | ที่มาของโครงการ | หน่วยงานรับผิดชอบหลัก |
|-----|---|---|---|---------------|---------------|---------------|---------------|---------------|--|---|--|-----------------------|
| | | | | 2566 (บาท) | 2567 (บาท) | 2568 (บาท) | 2569 (บาท) | 2570 (บาท) | | | | |
| | 2.4 โครงการพัฒนาประสิทธิภาพบุคลากรทางการศึกษา | และเท่าทันการเปลี่ยนแปลงทางเทคโนโลยี สามารถนำไปใช้ในทางที่สร้างสรรค์ - เพื่อพัฒนาประสิทธิภาพการจัดการเรียนการสอนของบุคลากรทางการศึกษา - เพื่อพัฒนาการจัดการศึกษาของสถานศึกษาให้เป็นไปตามมาตรฐาน | - จัดการฝึกอบรมและศึกษาดูงานให้แก่บุคลากรทางการศึกษา จำนวนไม่น้อยกว่า 80 คน | 2,500,000 | 2,500,000 | 2,500,000 | 2,500,000 | 2,500,000 | - จำนวนผู้เข้าร่วมกิจกรรม - ระดับความพึงพอใจของผู้เข้าร่วมกิจกรรม | - บุคลากรทางการศึกษาสามารถพัฒนาการจัดการเรียนการสอนได้อย่างมีประสิทธิภาพมากขึ้น - การจัดการศึกษาของสถานศึกษาเป็นไปตามมาตรฐาน | ปากเกร็ดร่วมใจ 4 , 5 , 7 , 10 , บางตลาดพัฒนา 5 , 7 , 10 , ประชาชื่น , พงศ์ธรรมนิเวศน์ , พบสุข , บางพูดสามัคคี 2 , 4 , 6 , 7 , 8 , 11 , ปากเกร็ดวิลเลจ , วัดกุ่มดixin , เสริมสุขนคร , ดวงแก้ว , บ้านใหม่สมานฉันท์ 3 , 6 , มิตรประชา , โรงเรียนทหารขนส่ง | |

1. ยุทธศาสตร์ด้านการศึกษาศาสนา และวัฒนธรรม

แบบ ผ. 02/1

แผนงานการศึกษา

| ที่ | โครงการ/กิจกรรม | วัตถุประสงค์ | เป้าหมาย (ผลผลิตของโครงการ) | งบประมาณ | | | | | ตัวชี้วัด (KPI) | ผลที่คาดว่าจะได้รับ | ที่มาของโครงการ | หน่วยงาน รับผิดชอบหลัก |
|-----|---|--|---|---------------|---------------|---------------|---------------|---------------|--|--|--|---------------------------|
| | | | | 2566 (บาท) | 2567 (บาท) | 2568 (บาท) | 2569 (บาท) | 2570 (บาท) | | | | |
| | 2.5 โครงการส่งเสริมภาษาต่างประเทศสำหรับสถานศึกษาสังกัดเทศบาลนครปากเกร็ด | - เพื่อจัดหาครูสอนภาษาต่างประเทศที่มีความเชี่ยวชาญให้แก่สถานศึกษาในสังกัดเทศบาลนครปากเกร็ด - เพื่อส่งเสริมการเรียนการสอนภาษาต่างประเทศได้ดียิ่งขึ้น | - จัดหาครูชาวต่างประเทศเพื่อสอนภาษาต่างประเทศให้แก่สถานศึกษาในสังกัดเทศบาลนครปากเกร็ดจำนวน 10 คน แยกเป็น - ครูสอนภาษาอังกฤษจำนวน 6 คน - ครูสอนภาษาจีนจำนวน 4 คน | 5,760,000 | 5,760,000 | 5,760,000 | 5,760,000 | 5,760,000 | - จำนวนครูชาวต่างประเทศ - จำนวนสถานศึกษาที่มีครูชาวต่างประเทศ | - สถานศึกษาในสังกัดเทศบาลนครปากเกร็ดมีความพร้อมด้านบุคลากรภาษาต่างประเทศ สามารถจัดการเรียนการสอนเพื่อให้นักเรียนมีพื้นฐานทางภาษาในชีวิตประจำวันได้ | ปากเกร็ดร่วมใจ 4 , 6 , 7 , 10 , บางตลาดพัฒนา 5 , 7 , 10 , ประชาชื่น , พงศ์ธรรมนิเวศน์ , พบสุข , บางพูดสามัคคี 2 , 4 , 6 , 7 , 8 , 11 , ไทยสมุทร , ราชพฤกษ์ , วัดคู่-มดดิน , เสริมสุขนคร , ดวงแก้ว , บ้านใหม่สมานฉันท์ 3 , มิตรประชา , โรงเรียนทหารขนส่ง , คลองเกลือเอื้ออารี 4 | กองการศึกษา |

1. ยุทธศาสตร์ด้านการศึกษาศาสนา และวัฒนธรรม

แบบ ผ. 02/1

แผนงานการศึกษา

| ที่ | โครงการ/กิจกรรม | วัตถุประสงค์ | เป้าหมาย (ผลผลิตของโครงการ) | งบประมาณ | | | | | ตัวชี้วัด (KPI) | ผลที่คาดว่าจะได้รับ | ที่มาของโครงการ | หน่วยงานรับผิดชอบหลัก |
|-----|--------------------------------------|--|--|---------------|---------------|---------------|---------------|---------------|---|---|---|-----------------------|
| | | | | 2566 (บาท) | 2567 (บาท) | 2568 (บาท) | 2569 (บาท) | 2570 (บาท) | | | | |
| 3 | โครงการส่งเสริมการเรียนรู้สู่อาเซียน | - เพื่อจัดกิจกรรมส่งเสริมการเรียนรู้สู่อาเซียน - เพื่อจัดฝึกอบรมส่งเสริมและพัฒนาทักษะการเรียนรู้และประสบการณ์ให้แก่ผู้เรียน | - จัดกิจกรรม/ฝึกอบรมส่งเสริมการเรียนรู้สู่อาเซียนให้แก่ผู้เรียนในสังกัดเทศบาลอย่างน้อยปีละ 1 ครั้ง | 150,000 | 150,000 | 150,000 | 150,000 | 150,000 | - จำนวนกิจกรรมที่ดำเนินการ - ระดับความพึงพอใจของนักเรียน | - นักเรียนได้รับการส่งเสริมการเรียนรู้สู่อาเซียน - นักเรียนได้รับการพัฒนาทักษะการเรียนรู้และประสบการณ์ | ปากเกร็ดร่วมใจ 4 , 6 , 7 , บางตลาดพัฒนา 7 , 10 , ประชาชื่น , พงศธรมนิเวศน์ , พบสุข , บางพูดสามัคคี 2 , 6 , เสริมสุขนคร , บ้านใหม่สมานฉันท์ 3, ดวงแก้ว , โรงเรียนทหารขนส่ง | กองการศึกษา |

1. ยุทธศาสตร์ด้านการศึกษาศาสนา และวัฒนธรรม

แบบ ผ. 02/1

แผนงานการศึกษา

| ที่ | โครงการ/กิจกรรม | วัตถุประสงค์ | เป้าหมาย (ผลผลิตของโครงการ) | งบประมาณ | | | | | ตัวชี้วัด (KPI) | ผลที่คาดว่าจะได้รับ | ที่มาของโครงการ | หน่วยงานรับผิดชอบหลัก |
|-----|--|--|---|---------------|---------------|---------------|---------------|---------------|--------------------|--|---|-----------------------|
| | | | | 2566 (บาท) | 2567 (บาท) | 2568 (บาท) | 2569 (บาท) | 2570 (บาท) | | | | |
| 4 | โครงการพัฒนาและปรับปรุงอาคารสถานที่และครุภัณฑ์ของโรงเรียน 4.1 โครงการก่อสร้างถนน คสล. พร้อมรั้วโรงเรียนผาสุกมณีจักรมิตรภาพที่ ๑๑๖ นครปากเกร็ด ๒ | - เพื่อให้มีถนนและรั้วบริเวณที่ดินใหม่โรงเรียนผาสุกมณีจักรมิตรภาพที่ ๑๑๖ นครปากเกร็ด ๒ ที่ได้มาตรฐานและมีการระบายน้ำอย่างมีประสิทธิภาพ - เพื่อความปลอดภัยของนักเรียน บุคลากร และทรัพย์สินของทางราชการ | - ก่อสร้างถนน คสล. บริเวณที่ดินใหม่กว้างประมาณ 3.50 - 6.00 ม. ยาวประมาณ 443.00 ม. หนา 0.15 ม. พื้นที่ประมาณ 1,695.00 ตร.ม. วางท่อระบายน้ำ O-GUTTER ขนาด Ø 0.60 ม. พร้อมบ่อพัก คสล. - ก่อสร้างรั้ว คสล. ความยาวประมาณ 285.00 ม. | 15,000,000 | - | - | - | - | - ความยาวถนน | - นักเรียน ผู้ปกครอง บุคลากรของโรงเรียน และผู้มาติดต่อได้รับความสะดวกในการสัญจร - สามารถป้องกันปัญหาน้ำท่วมขังได้อย่างมีประสิทธิภาพ | ปากเกร็ดร่วมใจ 4 , 6, บางตลาดพัฒนา 5 , พบสุข , บางพูด สามัคคี 2 , 4 , 7 , เสริมสุขนคร , บ้านใหม่สมานฉันท์ 3 , ดวงแก้ว , มิตรประชา | กองการศึกษา |

1. ยุทธศาสตร์ด้านการศึกษ ศาสนา และวัฒนธรรม

แผนงานการศึกษา

แบบ ผ. 02/1

| ที่ | โครงการ/กิจกรรม | วัตถุประสงค์ | เป้าหมาย (ผลผลิตของโครงการ) | งบประมาณ | | | | | ตัวชี้วัด (KPI) | ผลที่คาดว่าจะได้รับ | ที่มาของโครงการ | หน่วยงานรับผิดชอบหลัก |
|-----|-----------------|--------------|---|---------------|---------------|---------------|---------------|---------------|--------------------|---------------------|-----------------|-----------------------|
| | | | | 2566 (บาท) | 2567 (บาท) | 2568 (บาท) | 2569 (บาท) | 2570 (บาท) | | | | |
| | | | - กำแพงกันดิน ความยาวประมาณ 220.00 ม. พร้อมประตูทางเข้า - เสไฟฟ้าพร้อมโคมไฟโซล่าเซลล์ | | | | | | | | | |

1. ยุทธศาสตร์ด้านการศึกษาศาสนา และวัฒนธรรม

แผนงานการศึกษา

แบบ ผ. 02/1

| ที่ | โครงการ/กิจกรรม | วัตถุประสงค์ | เป้าหมาย (ผลผลิตของโครงการ) | งบประมาณ | | | | | ตัวชี้วัด (KPI) | ผลที่คาดว่าจะได้รับ | ที่มาของโครงการ | หน่วยงานรับผิดชอบหลัก |
|-----|--|--|---|---------------|---------------|---------------|---------------|---------------|------------------------------------|--|--|-----------------------|
| | | | | 2566 (บาท) | 2567 (บาท) | 2568 (บาท) | 2569 (บาท) | 2570 (บาท) | | | | |
| | 4.2 โครงการปรับปรุงภูมิทัศน์บริเวณอาคารเรียนหลังใหม่โรงเรียนผาสุภกนิจักรมิตราภพที่ ๑๑๖ นครปากเกร็ด ๒ | - เพื่อพัฒนาสภาพแวดล้อมสภาพภูมิทัศน์ภายในบริเวณโรงเรียนให้เอื้อต่อการจัดการเรียนการสอน | - โรงเรียนมีสภาพแวดล้อมและระบบสาธารณูปโภคที่เอื้อต่อการเรียนรู้ | - | 1,000,000 | - | - | - | - จำนวนพื้นที่ที่ได้รับการปรับปรุง | - โรงเรียนมีสภาพแวดล้อมและสภาพภูมิทัศน์ที่ดี | ปากเกร็ดร่วมใจ 4 , 6 , บางตลาดพัฒนา 5 , พบสุข , บางพูด สามัคคี 2 , 4 , 7 , เสริมสุขนคร , บ้านใหม่สมานฉันท์ 3 , ดวงแก้ว , มิตรประชา | กองการศึกษา |

1. ยุทธศาสตร์ด้านการศึกษาศาสนา และวัฒนธรรม

แบบ ผ. 02/1

แผนงานการศึกษา

| ที่ | โครงการ/กิจกรรม | วัตถุประสงค์ | เป้าหมาย (ผลผลิตของโครงการ) | งบประมาณ | | | | | ตัวชี้วัด (KPI) | ผลที่คาดว่าจะได้รับ | ที่มาของโครงการ | หน่วยงานรับผิดชอบหลัก |
|-----|---|---|---|---------------|---------------|---------------|---------------|---------------|--|--|---|-----------------------|
| | | | | 2566 (บาท) | 2567 (บาท) | 2568 (บาท) | 2569 (บาท) | 2570 (บาท) | | | | |
| 5 | โครงการส่งเสริม ประสบการณ์ การเรียนรู้และ พัฒนาทักษะ | | | | | | | | | | | |
| 5.1 | โครงการพัฒนา ทักษะเยาวชน | - เพื่อให้เด็กและ เยาวชนในเขตเทศบาล ได้เรียนรู้และพัฒนา ทักษะด้านต่างๆ ตาม ความต้องการ - เพื่อเปิดโอกาสให้ เด็กและเยาวชนได้ ค้นพบ/แสดงออก ซึ่งทักษะและความ สามารถพิเศษ | - จัดกิจกรรม/ฝึกอบรม ส่งเสริมความรู้ และทักษะ ด้านต่างๆ ให้แก่เด็กและ เยาวชน ในเขตเทศบาล จำนวน 2 หลักสูตร | 1,000,000 | 1,000,000 | 1,000,000 | 1,000,000 | 1,000,000 | - จำนวนผู้เข้า ร่วมกิจกรรม/ ฝึกอบรม - ระดับความ พึงพอใจของ ผู้เข้าร่วม กิจกรรม | - เด็กและเยาวชน ที่เข้าร่วมกิจกรรม ฝึกอบรมได้รับการ พัฒนาความรู้และ ทักษะด้านต่างๆ ตรงตามความต้องการ ของตนเอง - เด็กและเยาวชนได้ ซึ่งทักษะและความ สามารถพิเศษ | ปากเกร็ดร่วมใจ 4 , 5 , 7 , 10 , บางตลาด พัฒนา 5 , 7 , 10 , ประชาชื่น , พงศ์ธรรม นิเวศน์ , พบสุข , บางพูดสามัคคี 2 , 4 , 6 , 11 , เสริมสุขนคร, ไทยสมุทร , วัดกุ- มิติน , ราชพฤกษ์ , บ้านใหม่สมานฉันท์ 3, โรงเรียนทหารขนส่ง , ดวงแก้ว , คลองเกลือ เอื้ออารี 2 , 4 | กองการศึกษา |

1. ยุทธศาสตร์ด้านการศึกษาศาสนา และวัฒนธรรม

แบบ ผ. 02/1

แผนงานการศึกษา

| ที่ | โครงการ/กิจกรรม | วัตถุประสงค์ | เป้าหมาย (ผลผลิตของโครงการ) | งบประมาณ | | | | | ตัวชี้วัด (KPI) | ผลที่คาดว่าจะได้รับ | ที่มาของโครงการ | หน่วยงานรับผิดชอบหลัก |
|-----|---|--|--|---------------|---------------|---------------|---------------|---------------|---|---|---|-----------------------|
| | | | | 2566 (บาท) | 2567 (บาท) | 2568 (บาท) | 2569 (บาท) | 2570 (บาท) | | | | |
| | 5.2 โครงการส่งเสริมศักยภาพเด็กและเยาวชน | - เพื่อให้เด็กและเยาวชนได้เรียนรู้และพัฒนาทักษะความสามารถพิเศษ - เพื่อให้เด็กและเยาวชนได้แสดงความสามารถพิเศษและใช้เวลาว่างให้เป็นประโยชน์ | - จัดกิจกรรมส่งเสริมความรู้และพัฒนาทักษะความสามารถพิเศษให้แก่เด็กและเยาวชน - จัดกิจกรรมการแสดงความสามารถพิเศษของเยาวชน เช่น การประกวดดนตรีไทย ดนตรีสากล กลองยาว เต้นแดนเซอร์ อย่างน้อย 1 ประเภท | 1,200,000 | 1,200,000 | 1,200,000 | 1,200,000 | 1,200,000 | - จำนวนกิจกรรม - ระดับความพึงพอใจของผู้เข้าร่วมกิจกรรม | - เด็กและเยาวชนได้พัฒนาทักษะความสามารถพิเศษ - เด็กและเยาวชนได้แสดงความสามารถพิเศษและใช้เวลาว่างให้เป็นประโยชน์ | ปากเกร็ดร่วมใจ 4 , 5 , 7 , บางตลาดพัฒนา 5 , 7 , 10 , ประชาชื่น , พงศธรรมนิเวศน์ , พบสุข , บางพูดสามัคคี 2 , 4 , 6 , 7 , 8 , 11 , ไทยสมุทร , เสริมสุขนคร , วัดกุ่มดixin , บ้านใหม่สมานฉันท์ 2 , 3 , ดวงแก้ว , มิตรประชา , โรงเรียนทหารขนส่ง , คลองเกลือเอื้ออารี 2 , 4 | กองการศึกษา |

1. ยุทธศาสตร์ด้านการศึกษา ศาสนา และวัฒนธรรม

แผนงานการศึกษา

| ที่ | โครงการ/กิจกรรม | วัตถุประสงค์ | เป้าหมาย (ผลผลิตของโครงการ) | งบประมาณ | | | | | ตัวชี้วัด (KPI) | ผลที่คาดว่าจะได้รับ | ที่มาของโครงการ | หน่วยงานรับผิดชอบหลัก |
|-----|--|--|--|---------------|---------------|---------------|---------------|---------------|--|--|---|-----------------------|
| | | | | 2566 (บาท) | 2567 (บาท) | 2568 (บาท) | 2569 (บาท) | 2570 (บาท) | | | | |
| | 5.3 โครงการส่งเสริมอนุรักษ์วัฒนธรรมไทย | - เพื่อให้เด็กและเยาวชนในเขตเทศบาลอนุรักษ์วัฒนธรรมไทย - เพื่อส่งเสริมให้เด็กและเยาวชนใช้เวลาว่างให้เป็นประโยชน์ | จัดกิจกรรมให้แก่เยาวชนในเขตเทศบาล ประมาณ 4 กิจกรรม ได้แก่ - ประกวดวาดภาพ - ประกวดคัดลายมือ - ประกวดมารยาทไทย - ประกวดแต่งกลอนสด โดยมีเยาวชนเข้าร่วมกิจกรรมต่างๆ จำนวน ประมาณ 100 คน | 150,000 | 150,000 | 150,000 | 150,000 | 150,000 | - จำนวนกิจกรรม - จำนวนผู้เข้าร่วมกิจกรรม - ระดับความพึงพอใจของผู้เข้าร่วมกิจกรรม | - เด็กและเยาวชนในเขตเทศบาลช่วยอนุรักษ์วัฒนธรรมไทย - เด็กและเยาวชนใช้เวลาว่างให้เป็นประโยชน์ | ปากเร็ดร่วมใจ 1 , 4 , 5 , 6 , 7 , 8 , สีไชยทอง , บางตลาดพัฒนา 5 , 7 , 10 , ประชาชื่น , พงศ์ธรรมนิเวศน์ , พบสุข , บางพูดสามัคคี 1 , 2 , 4 , 6 , 7 , 8 , 11 , ไทยสมุทร , ปากเกร็ดวิลเลจ , สหกรณ์ 3 , เสริมสุขนคร , บ้านใหม่สมานฉันท์ 1 , 3 , 4 , 6 , ดวงแก้ว , โรงเรียนทหารขนส่ง , คลองเกลือเอื้ออารี 1 , 2 | กองการศึกษา |

1. ยุทธศาสตร์ด้านการศึกษา ศาสนา และวัฒนธรรม

แบบ ผ. 02/1

แผนงานการศึกษา

| ที่ | โครงการ/กิจกรรม | วัตถุประสงค์ | เป้าหมาย (ผลผลิตของโครงการ) | งบประมาณ | | | | | ตัวชี้วัด (KPI) | ผลที่คาดว่าจะได้รับ | ที่มาของโครงการ | หน่วยงานรับผิดชอบหลัก |
|-----|--|---|---|---------------|---------------|---------------|---------------|---------------|---|--|--|-----------------------|
| | | | | 2566 (บาท) | 2567 (บาท) | 2568 (บาท) | 2569 (บาท) | 2570 (บาท) | | | | |
| 6 | โครงการส่งเสริมกิจกรรมของสภาเด็กและเยาวชนเทศบาลนครปากเกร็ด 6.1 โครงการสภาเด็กและเยาวชนเทศบาลนครปากเกร็ด | - เพื่อเปิดโอกาสให้เด็กและเยาวชนในเขตเทศบาลได้มีส่วนร่วมแสดงความคิดเห็นในการพัฒนาท้องถิ่นและการจัดกิจกรรมสำหรับเด็กและเยาวชน - เพื่อส่งเสริมให้เด็กและเยาวชนได้มีประสบการณ์ในการทำงานร่วมกับผู้อื่นและสามารถพัฒนาศักยภาพของตนเอง | - จัดการฝึกอบรมสภาเด็กและเยาวชนเทศบาลนครปากเกร็ดให้แก่เด็กและเยาวชนในเขตเทศบาลจำนวนไม่น้อยกว่า 120 คน อย่างน้อยปีละ 1 ครั้ง | 350,000 | 350,000 | 350,000 | 350,000 | 350,000 | - จำนวนผู้เข้าร่วมการฝึกอบรม/กิจกรรม - ระดับความพึงพอใจของผู้เข้าร่วมกิจกรรม | - เทศบาลนครปากเกร็ดได้รับข้อมูลที่เป็นประโยชน์ต่อการพัฒนาท้องถิ่นและการจัดฝึกอบรม/กิจกรรมสำหรับเด็กและเยาวชน - เด็กและเยาวชนที่เข้าร่วมฝึกอบรม/กิจกรรมได้ฝึกฝนการแสดงความคิดเห็นและการแสดงพฤติกรรมที่เหมาะสมในการทำงานร่วมกัน | ปากเกร็ดร่วมใจ 4 , 5 , 7 , 8 , บางตลาดพัฒนา 7 , ประชาชื่น, ประชาชนิเวศน์ 2 ระยะ 3 , พบสุข , บางพูดสามัคคี 2 , ปากเกร็ดวิลเลจ , สหกรณ์ 3 , เสริมสุขนคร , บ้านใหม่สมานฉันท์ 3 , ดวงแก้ว , คลองเกลือเอื้ออารี 1 , 2 | กองการศึกษา |

1. ยุทธศาสตร์ด้านการศึกษาศาสนา และวัฒนธรรม

แผนงานการศึกษา

แบบ ผ. 02/1

| ที่ | โครงการ/กิจกรรม | วัตถุประสงค์ | เป้าหมาย (ผลผลิตของโครงการ) | งบประมาณ | | | | | ตัวชี้วัด (KPI) | ผลที่คาดว่าจะได้รับ | ที่มาของโครงการ | หน่วยงานรับผิดชอบหลัก |
|-----|-----------------|---|--------------------------------|---------------|---------------|---------------|---------------|---------------|--------------------|---|-----------------|-----------------------|
| | | | | 2566 (บาท) | 2567 (บาท) | 2568 (บาท) | 2569 (บาท) | 2570 (บาท) | | | | |
| | | - เพื่อเสริมสร้างภูมิคุ้มกันทางสังคมให้เด็กและเยาวชนมีความเข้มแข็งพร้อมต่อการเปลี่ยนแปลงทางสังคมและวัฒนธรรม | | | | | | | | - เด็กและเยาวชนที่เข้าร่วมฝึกอบรม/กิจกรรมสามารถนำประสบการณ์ที่ได้รับไปปรับใช้ในสังคมและดำเนินชีวิตประจำวันได้อย่างเหมาะสม | | |

1. ยุทธศาสตร์ด้านการศึกษาศาสนา และวัฒนธรรม

แบบ ผ. 02/1

แผนงานการศึกษา

| ที่ | โครงการ/กิจกรรม | วัตถุประสงค์ | เป้าหมาย (ผลผลิตของโครงการ) | งบประมาณ | | | | | ตัวชี้วัด (KPI) | ผลที่คาดว่าจะได้รับ | ที่มาของโครงการ | หน่วยงานรับผิดชอบหลัก |
|-----|--|---|--|---------------|---------------|---------------|---------------|---------------|--|--|--|-----------------------|
| | | | | 2566 (บาท) | 2567 (บาท) | 2568 (บาท) | 2569 (บาท) | 2570 (บาท) | | | | |
| | 6.2 โครงการส่งเสริมการเรียนรู้เกี่ยวกับการเมืองการปกครองและการมีส่วนร่วมของเด็กและเยาวชน | - เพื่อเสริมสร้างให้เด็กและเยาวชนให้ได้รับความรู้ความเข้าใจเกี่ยวกับการเมืองการปกครองในระดับบอบประชาธิปไตยและการปกครองส่วนท้องถิ่น - เพื่อเสริมสร้างให้เยาวชนได้รับความรู้ความเข้าใจเกี่ยวกับการจัดการเลือกตั้งและบทบาทหน้าที่ของประชาชน | - จัดฝึกอบรมเกี่ยวกับการเมืองการปกครองและการเลือกตั้งให้แก่เด็กและเยาวชนจากสถานศึกษาในเขตเทศบาล จำนวนประมาณ 250 คน | 200,000 | 200,000 | 200,000 | 200,000 | 200,000 | - จำนวนผู้เข้ารับการฝึกอบรม - ระดับความพึงพอใจของผู้เข้ารับการฝึกอบรม | - เด็กและเยาวชนได้รับความรู้ความเข้าใจเกี่ยวกับการเมืองการปกครองระบอบประชาธิปไตยและการปกครองส่วนท้องถิ่น - เด็กและเยาวชนได้รับความรู้ความเข้าใจเกี่ยวกับการจัดการเลือกตั้งและบทบาทหน้าที่ของประชาชน | ปากเกร็ดร่วมใจ 2 , 4 , 5 , 7 , 8 , 9 , บางตลาดพัฒนา 3 , 5 , 6 , 7 , 10 , กฤษดาคร , พบสุข , ประชาชื่น , ประชานิเวศน์ 2 ระยะ 3 , พงศธรนิเวศน์ , บางพูดสามัคคี 1 , 2 , 9 , 11 , ปากเกร็ดวิลเลจ , ไทยสมุทร , สหกรณ์ 3 , เสริมสุขนคร , บ้านใหม่สมานฉันท์ 1 , 3 , 4 , 5 , 6 , ดวงแก้ว , คลองเกลือเอื้ออารี 1 , 2 , 4 | กองการศึกษา |

1. ยุทธศาสตร์ด้านการศึกษา ศาสนา และวัฒนธรรม

แบบ ผ. 02/1

แผนงานการศึกษา

| ที่ | โครงการ/กิจกรรม | วัตถุประสงค์ | เป้าหมาย (ผลผลิตของโครงการ) | งบประมาณ | | | | | ตัวชี้วัด (KPI) | ผลที่คาดว่าจะได้รับ | ที่มาของโครงการ | หน่วยงานรับผิดชอบหลัก |
|-----|---|--|--|---------------|---------------|---------------|---------------|---------------|-------------------------------------|--|--|-----------------------|
| | | | | 2566 (บาท) | 2567 (บาท) | 2568 (บาท) | 2569 (บาท) | 2570 (บาท) | | | | |
| 7 | โครงการส่งเสริมและสนับสนุนการพัฒนาความรู้ด้านการศาสนา | - เพื่อให้เยาวชนได้เรียนรู้และฝึกการปฏิบัติธรรมตามหลักศาสนา - เพื่อให้เยาวชนได้รู้จักใช้เวลาว่างให้เกิดประโยชน์ | - สนับสนุนงบประมาณให้แก่ศาสนสถานในเขตเทศบาลอย่างน้อย 1 แห่งในการจัดกิจกรรมพัฒนาความรู้ด้านการศาสนาสำหรับเยาวชนในเขตเทศบาล เช่น การฝึกสอนวิชาการศาสนาอิสลาม | 300,000 | 300,000 | 300,000 | 300,000 | 300,000 | - จำนวนศาสนสถานที่ได้รับการสนับสนุน | - เยาวชนที่เข้าร่วมกิจกรรมสามารถปฏิบัติตามหลักศาสนา - เยาวชนที่เข้าร่วมกิจกรรมได้ใช้เวลาว่างให้เกิดประโยชน์ | ปากเกร็ดร่วมใจ 4 , 6 , 7 , 8 , สีไผ่ทอง , บางตลาดพัฒนา 5 , 7 , 10 , ประชาชื่น , พงศธรนิเวศน์ , พบสุข , บางพูด สามัคคี 1 , 2 , 4 , 6 , 7 , 11 , ปากเกร็ดวิลเลจ , วัดกุฎี-มดิชน , เสริมสุขนคร , บ้านใหม่สมานฉันท์ 1 , 3 , โรงเรียนทหารขนส่ง , ดวงแก้ว , มิตรประชา , คลองเกลือเอื้ออารี 2 | กองการศึกษา |

1. ยุทธศาสตร์ด้านการศึกษาศาสนา และวัฒนธรรม

แบบ ผ. 02/1

แผนงานการศึกษา

| ที่ | โครงการ/กิจกรรม | วัตถุประสงค์ | เป้าหมาย (ผลผลิตของโครงการ) | งบประมาณ | | | | | ตัวชี้วัด (KPI) | ผลที่คาดว่าจะได้รับ | ที่มาของโครงการ | หน่วยงานรับผิดชอบหลัก |
|-----|---|--|---|---------------|---------------|---------------|---------------|---------------|--|--|--|-----------------------|
| | | | | 2566 (บาท) | 2567 (บาท) | 2568 (บาท) | 2569 (บาท) | 2570 (บาท) | | | | |
| 8 | โครงการส่งเสริมคุณธรรมและจริยธรรม 8.1 โครงการจัดกิจกรรมส่งเสริมคุณธรรมจริยธรรม | - เพื่อส่งเสริมสนับสนุนให้เด็กและเยาวชนจัดกิจกรรม/โครงการด้านคุณธรรมจริยธรรมของสถานศึกษาสังกัดเทศบาลนครปากเกร็ด - เพื่อส่งเสริมสนับสนุนให้เด็กและเยาวชนในสถานศึกษาสังกัดเทศบาลนครปากเกร็ดเข้าร่วมกิจกรรมส่งเสริมคุณธรรมจริยธรรม จำนวนประมาณ 120 คน - เพื่อส่งเสริมสนับสนุนให้เด็กและเยาวชนในสถานศึกษาสังกัดเทศบาลนครปากเกร็ดเข้าร่วมกิจกรรมส่งเสริมคุณธรรมจริยธรรม | - กำกับติดตามการจัดกิจกรรม/โครงการคุณธรรมจริยธรรมของสถานศึกษาในสังกัดเทศบาลนครปากเกร็ด - มีเด็กและเยาวชนในสถานศึกษาสังกัดเทศบาลนครปากเกร็ด เข้าร่วมกิจกรรมส่งเสริมคุณธรรมจริยธรรม จำนวนประมาณ 120 คน | - | - | - | - | - | - จำนวนกิจกรรม/โครงการ - จำนวนผู้เข้าร่วมกิจกรรม/โครงการ - ระดับความพึงพอใจของผู้เข้าร่วมกิจกรรม/โครงการ | - เด็กและเยาวชนในสถานศึกษาสังกัดเทศบาลนครปากเกร็ดมีจิตสำนึกและความตระหนักในคุณค่าของคุณธรรมจริยธรรม - เด็กและเยาวชนในสถานศึกษาสังกัดเทศบาลนครปากเกร็ดประพฤติปฏิบัติตนตามหลักคุณธรรมจริยธรรมในการดำเนินชีวิต | ปากเกร็ดร่วมใจ 4 , 5 , 7 , 8 , สีไขหยอง , บางตลาดพัฒนา 5 , 7 , 10 , ประชาชื่น , ประชานิเวศน์ 2 ระยะ 3 , พงศ์ธรรมนิเวศน์ , พบสุข , บางพูดสามัคคี 1 , 2 , 3 , 4 , ไทยสมุทร , ปากเกร็ดวิลเลจ , ราชพฤกษ์ , เสริมสุขนคร , สหกรณ์ 3 , บ้านใหม่สมานฉันท์ 1 , 3 , 4 , 6 , ดวงแก้ว , โรงเรียนทหารขนส่ง , คลองเกลือเอื้ออารี 2 | กองการศึกษา |

1. ยุทธศาสตร์ด้านการศึกษาศาสนา และวัฒนธรรม

แบบ ผ. 02/1

แผนงานการศึกษา

| ที่ | โครงการ/กิจกรรม | วัตถุประสงค์ | เป้าหมาย (ผลผลิตของโครงการ) | งบประมาณ | | | | | ตัวชี้วัด (KPI) | ผลที่คาดว่าจะได้รับ | ที่มาของโครงการ | หน่วยงานรับผิดชอบหลัก |
|-----|--|---|---|---------------|---------------|---------------|---------------|---------------|--|---|--|-----------------------|
| | | | | 2566 (บาท) | 2567 (บาท) | 2568 (บาท) | 2569 (บาท) | 2570 (บาท) | | | | |
| 9 | โครงการเฉลิมฉลองในวันสำคัญของสถาบันชาติพระมหากษัตริย์และหน่วยงานของรัฐ 9.1 โครงการกิจกรรมสานสัมพันธ์งานวันครู | - เพื่อระลึกถึงความสำคัญของครูในฐานะผู้ประกอบคุณงามความดี - เพื่อยกย่องเชิดชูเกียรติครูผู้เสียสละ - เพื่อเชื่อมความสัมพันธ์ครูในสถานศึกษาสังกัดเทศบาล | - จัดกิจกรรมในโอกาสวันครูโดยจัดให้มีพิธีทางศาสนา กิจกรรมเชิดชูเกียรติ - จัดกิจกรรมกลุ่มสัมพันธ์สำหรับครูและบุคลากรทางการศึกษาของสถานศึกษาในสังกัดเทศบาล จำนวนไม่น้อยกว่า 100 คน | 300,000 | 300,000 | 300,000 | 300,000 | 300,000 | - จำนวนผู้เข้าร่วมกิจกรรม - ระดับความพึงพอใจของผู้เข้าร่วมกิจกรรม | - ครูได้รับการยกย่องในฐานะผู้ประกอบคุณงามความดี - ครูได้รับการยกย่องเชิดชูเกียรติในฐานะผู้เสียสละ - ครูในสถานศึกษาสังกัดเทศบาลมีความสัมพันธ์ที่ดีต่อกัน | ปากเกร็ดร่วมใจ 4 , 5 , 7 , 8 , การเคหะ , สีหะทอง , บางตลาด 1 , 4 , 5 , 7 , 10 , ประชาชื่น , พบสุข , พงศธรนิเวศน์ , ประชาธิปไตย 2 ระยะ 3 , บางพูด สามัคคี 2 , 3 , 4 , 6 , 7 , 10 , ลานทอง , ไทยสมุทร , เสริมสุข นคร , วัดกุ่มดิง , สหกรณ์ 3 , ปากเกร็ด วิลเลจ , บ้านใหม่ สมานฉันท์ 1 , 3 , 4 , 6 , มิตรประชา , โรงเรียนทหารขนส่ง , คลองเกลือเอื้ออารี 2 | กองการศึกษา |

1. ยุทธศาสตร์ด้านการศึกษา ศาสนา และวัฒนธรรม

แผนงานการศึกษา วัฒนธรรมและนันทนาการ

แบบ ผ. 02/1

| ที่ | โครงการ/กิจกรรม | วัตถุประสงค์ | เป้าหมาย (ผลผลิตของโครงการ) | งบประมาณ | | | | | ตัวชี้วัด (KPI) | ผลที่คาดว่าจะได้รับ | ที่มาของโครงการ | หน่วยงานรับผิดชอบหลัก |
|-----|--|--|---|---------------|---------------|---------------|---------------|---------------|-------------------------------------|--|--|-----------------------|
| | | | | 2566 (บาท) | 2567 (บาท) | 2568 (บาท) | 2569 (บาท) | 2570 (บาท) | | | | |
| 1 | โครงการส่งเสริมและสนับสนุนงบประมาณการพัฒนาศาสนสถาน | - เพื่อส่งเสริมและสนับสนุนการพัฒนาศาสนสถานให้มีสภาพที่เหมาะสมเพื่อดำเนินงานการกุศลหรือบำเพ็ญประโยชน์ | - สนับสนุนงบประมาณให้แก่ศาสนสถานในเขตเทศบาล ในการพัฒนาอาคาร สถานที่ หรืออื่นๆ เพื่อใช้ในการกุศลหรือบำเพ็ญประโยชน์ จำนวนไม่น้อยกว่า 1 แห่ง | 1,000,000 | 1,000,000 | 1,000,000 | 1,000,000 | 1,000,000 | - จำนวนศาสนสถานที่ได้รับการสนับสนุน | - ศาสนสถานได้รับการพัฒนาและเกิดประโยชน์แก่ประชาชนในพื้นที่ | ปากเกร็ดร่วมใจ 4 , 7 , บางตลาดพัฒนา 1 , 7 , 10 , พบสุข , ไทยสมุทร , บางพูด สามัคคี 1 , 2 , 3 , 4 , 7 , 9 , 11 , ราชพฤกษ์ , วัดกุ- มดิชน , สหกรณ์ 3 , เสริมสุขนคร , บ้านใหม่สมานฉันท์ 1 , 4 , 6 , ดวงแก้ว , มิตรประชา , คลองเกลือเอื้ออารี 2 , 4 | กองการศึกษา |

1. ยุทธศาสตร์ด้านการศึกษา ศาสนา และวัฒนธรรม

แบบ ผ. 02/1

แผนงานการศาสนา วัฒนธรรมและนันทนาการ

| ที่ | โครงการ/กิจกรรม | วัตถุประสงค์ | เป้าหมาย (ผลผลิตของโครงการ) | งบประมาณ | | | | | ตัวชี้วัด (KPI) | ผลที่คาดว่าจะได้รับ | ที่มาของโครงการ | หน่วยงานรับผิดชอบหลัก |
|-----|---|---|---|---------------|---------------|---------------|---------------|---------------|---|---|---|-----------------------|
| | | | | 2566 (บาท) | 2567 (บาท) | 2568 (บาท) | 2569 (บาท) | 2570 (บาท) | | | | |
| 2 | โครงการส่งเสริมประเพณีและวัฒนธรรมท้องถิ่น | | | | | | | | | | | |
| | 2.1 โครงการประเพณีวันขึ้นปีใหม่ | - เพื่อส่งเสริมให้ประชาชนมีส่วนร่วมในการอนุรักษ์วัฒนธรรมและประเพณีไทย - เพื่ออนุรักษ์วัฒนธรรมและประเพณีไทยให้คงอยู่สืบไป | จัดกิจกรรมเพื่ออนุรักษ์และสืบสานวัฒนธรรมประเพณีไทย ในโอกาสวันขึ้นปีใหม่ อย่างน้อย 3 กิจกรรม ได้แก่ - จัดพิธีตักบาตรพระสงฆ์ - จัดกิจกรรมด้านศาสนา - จัดมหรสพ/การแสดงศิลปวัฒนธรรมไทย | 500,000 | 500,000 | 500,000 | 500,000 | 500,000 | - จำนวนกิจกรรม - ระดับความพึงพอใจของผู้เข้าร่วมกิจกรรม | - ประชาชนมีส่วนร่วมในการอนุรักษ์และสืบสานวัฒนธรรมประเพณีไทย - วัฒนธรรมและประเพณีไทยได้รับการอนุรักษ์ให้คงอยู่สืบไป | ปากเกร็ดร่วมใจ 4 , 5 , 7 , 8 , การเคหะ, สี่ไชยทอง , บางตลาดพัฒนา 1 , 5 , 7 , 10 , ประชาชน , พงศ์ธรรมนิเวศน์ , พบสุข , บางพูดสามัคคี 1 , 2 , 3 , 4, 6 , 7 , ไทยสมุทร , ปากเกร็ดวิลเลจ , ราชพฤกษ์ , ลานทอง, เสริมสุขนคร , บ้านใหม่สมานฉันท์ | กองการศึกษา |
| | 2.2 โครงการจัดงานเทศกาลเข้าพรรษา | - เพื่อส่งเสริมให้ประชาชนมีส่วนร่วมในการอนุรักษ์วัฒนธรรมและประเพณีไทย - เพื่ออนุรักษ์วัฒนธรรมและประเพณีไทยให้คงอยู่สืบไป | - จัดงานเทศกาลเข้าพรรษา โดยจัดกิจกรรมต่าง ๆ อย่างน้อย 2 กิจกรรม | 500,000 | 500,000 | 500,000 | 500,000 | 500,000 | - จำนวนกิจกรรมที่จัด - ระดับความพึงพอใจของผู้เข้าร่วมกิจกรรม | - ประชาชนมีส่วนร่วมในการอนุรักษ์และสืบสานวัฒนธรรมประเพณีไทย - วัฒนธรรมและประเพณีไทยได้รับการอนุรักษ์ให้คงอยู่สืบไป | 2 , 3 , 4 , 6 , ดวงแก้ว , โรงเรียนทหารขนส่ง , คลองเกลือเอื้ออารี 1 , 2 , 4 | กองการศึกษา |

1. ยุทธศาสตร์ด้านการศึกษาศาสนา และวัฒนธรรม

แบบ ผ. 02/1

แผนงานการศาสนา วัฒนธรรมและนันทนาการ

| ที่ | โครงการ/กิจกรรม | วัตถุประสงค์ | เป้าหมาย (ผลผลิตของโครงการ) | งบประมาณ | | | | | ตัวชี้วัด (KPI) | ผลที่คาดว่าจะได้รับ | ที่มาของโครงการ | หน่วยงาน รับผิดชอบหลัก |
|-----|--------------------------------|---|--|---------------|---------------|---------------|---------------|---------------|---|---|-----------------|---------------------------|
| | | | | 2566 (บาท) | 2567 (บาท) | 2568 (บาท) | 2569 (บาท) | 2570 (บาท) | | | | |
| | 2.3 โครงการเทศกาล สงกรานต์ | - เพื่อส่งเสริมให้ ประชาชนมีส่วนร่วม ในการอนุรักษ์ วัฒนธรรมและ ประเพณีไทย - เพื่ออนุรักษ์ วัฒนธรรมและ ประเพณีไทยให้ คงอยู่สืบไป | จัดกิจกรรมงานเทศกาล สงกรานต์ให้ประชาชนได้มี ส่วนร่วมอย่างน้อย 2 กิจกรรม ได้แก่ - พิธีสรงน้ำพระ - พิธีรดน้ำขอพรผู้สูงอายุ จากชุมชนต่าง ๆ - จัดมหรสพ/การแสดง ด้านศิลปวัฒนธรรมไทย - จัดการประกวดเทพี สงกรานต์ | 2,500,000 | 2,500,000 | 2,500,000 | 2,500,000 | 2,500,000 | - จำนวน กิจกรรม - ระดับความ พึงพอใจของ ผู้เข้าร่วม กิจกรรม | - ประชาชนมีส่วนร่วม ในการอนุรักษ์และ สืบสานวัฒนธรรม ประเพณีไทย - วัฒนธรรมและ ประเพณีไทยได้รับ การอนุรักษ์ให้คงอยู่ สืบไป | | กองการศึกษา |
| | 2.4 โครงการประเพณี ลอยกระทง | - เพื่อส่งเสริมให้ ประชาชนมีส่วนร่วม ในการอนุรักษ์ วัฒนธรรมและ ประเพณีไทย - เพื่ออนุรักษ์ วัฒนธรรมและ ประเพณีไทยให้ คงอยู่สืบไป | จัดกิจกรรมงานประเพณีให้ โรงเรียนในเขตเทศบาล และประชาชนได้มีส่วนร่วม อย่างน้อย 3 กิจกรรม ได้แก่ - ประกวดประดิษฐ์กระทง - การประกวดนางนพมาศ - มหรสพ/การแสดง ศิลปวัฒนธรรมไทย | 3,000,000 | 3,000,000 | 3,000,000 | 3,000,000 | 3,000,000 | - จำนวน กิจกรรม - ระดับความ พึงพอใจของ ผู้เข้าร่วม กิจกรรม | - ประชาชนมีส่วนร่วม ในการอนุรักษ์และ สืบสานวัฒนธรรม ประเพณีไทย - วัฒนธรรมและ ประเพณีไทยได้รับ การอนุรักษ์ให้คงอยู่ สืบไป | | กองการศึกษา |

1. ยุทธศาสตร์ด้านการศึกษา ศาสนา และวัฒนธรรม

แบบ ผ. 02/1

แผนงานการศึกษา วัฒนธรรมและนันทนาการ

| ที่ | โครงการ/กิจกรรม | วัตถุประสงค์ | เป้าหมาย (ผลผลิตของโครงการ) | งบประมาณ | | | | | ตัวชี้วัด (KPI) | ผลที่คาดว่าจะได้รับ | ที่มาของโครงการ | หน่วยงานรับผิดชอบหลัก |
|-----|---|---|--|---------------|---------------|---------------|---------------|---------------|---|---|-----------------|-----------------------|
| | | | | 2566 (บาท) | 2567 (บาท) | 2568 (บาท) | 2569 (บาท) | 2570 (บาท) | | | | |
| | 2.5 โครงการประเพณี ตักบาตรพระสงฆ์ ทางเรือ | - เพื่อส่งเสริมให้ ประชาชนมีส่วนร่วม ในการอนุรักษ์ วัฒนธรรมและ ประเพณีไทย - เพื่ออนุรักษ์ วัฒนธรรมและ ประเพณีไทยให้ คงอยู่สืบไป | จัดงานประเพณีในโอกาส วันออกพรรษาและหลังวัน ออกพรรษา โดยจัดกิจกรรม ต่างๆ อย่างน้อย 4 กิจกรรม ได้แก่ - ทำบุญตักบาตรพระสงฆ์ ทางเรือ - การประกวดเรือสวยงาม - มหรสพ/การแสดง ศิลปวัฒนธรรม - จัดนิทรรศการ | 1,500,000 | 1,500,000 | 1,500,000 | 1,500,000 | 1,500,000 | - จำนวน กิจกรรม - ระดับความ พึงพอใจของ ผู้เข้าร่วม กิจกรรม | - ประชาชนมีส่วนร่วม ในการอนุรักษ์และ สืบสานวัฒนธรรม ประเพณีไทย - วัฒนธรรมและ ประเพณีไทยได้รับ การอนุรักษ์ให้คงอยู่ สืบไป | | กองการศึกษา |

แบบ ผ. 02/1

ยุทธศาสตร์ด้านการพัฒนาโครงสร้างพื้นฐาน
และความปลอดภัย

รายละเอียดโครงการพัฒนา
ที่นำมาจากแผนชุมชน
เทศบาลนครปากเกร็ด

แบบ ผ. 02/1

ยุทธศาสตร์จังหวัด : ยุทธศาสตร์ที่ 1 พัฒนาจังหวัดสู่เมืองน่าอยู่ที่มีความมั่นคง ปลอดภัย และทันสมัย เพื่อเป็นต้นแบบเมืองแห่งอนาคต
ยุทธศาสตร์การพัฒนา อปท. ในเขตจังหวัด : ยุทธศาสตร์ที่ 1 พัฒนาเมืองนนทบุรี เพื่อการอยู่อาศัยของประชาชนอย่างมีความสุข

2. ยุทธศาสตร์ด้านการพัฒนาโครงสร้างพื้นฐานและความปลอดภัย
แผนงานบริหารงานทั่วไป

| ที่ | โครงการ/กิจกรรม | วัตถุประสงค์ | เป้าหมาย (ผลผลิตของโครงการ) | งบประมาณ | | | | | ตัวชี้วัด (KPI) | ผลที่คาดว่าจะได้รับ | ที่มาของโครงการ | หน่วยงาน รับผิดชอบหลัก |
|-----|--|--|---|---------------|---------------|---------------|---------------|---------------|---|---|--|--|
| | | | | 2566 (บาท) | 2567 (บาท) | 2568 (บาท) | 2569 (บาท) | 2570 (บาท) | | | | |
| 1 | โครงการสนับสนุน กิจการจราจร 1.1 โครงการป้องกัน และลดอุบัติเหตุ ทางถนนช่วงเทศกาล ปีใหม่และสงกรานต์ | - เพื่ออำนวยความสะดวกและบริการ ประชาชนที่เดินทาง สัญจรในช่วงเทศกาล - เพื่อรณรงค์ให้ ประชาชนมีความ ตื่นตัวและตระหนัก ถึงความปลอดภัยใน การใช้รถใช้ถนน ในช่วงเทศกาล | - ตั้งจุดอำนวยความสะดวก และบริการ ประชาชนที่เดินทางสัญจร ในช่วงเทศกาลปีใหม่ จำนวน 1 ครั้ง ในช่วง เทศกาลสงกรานต์ จำนวน 1 ครั้ง - จัดทำป้ายประชาสัมพันธ์ แจ้งอุบัติเหตุตามชุมชน ไม่น้อยกว่า 4 ป้าย | 200,000 | 200,000 | 200,000 | 200,000 | 200,000 | - จำนวนครั้งที่ตั้งจุดบริการ - จำนวน ป้ายที่ ประชาสัมพันธ์ | - ประชาชนมีความ ปลอดภัยในชีวิต และทรัพย์สิน ลดอุบัติเหตุ อุบัติภัย ในช่วงเทศกาล | บางตลาดพัฒนา 7 , 10 , บางพูดสามัคคี 2 , ไทยสมุทร , ปากเกร็ดวิลเลจ , เสริมสุขนคร , บ้านใหม่สมานฉันท์ 5 , ดวงแก้ว , คลองเกลือเอื้ออารี 1 , 4 | สำนักปลัด เทศบาล กองวิชาการ และแผนงาน |

2. ยุทธศาสตร์ด้านการพัฒนาโครงสร้างพื้นฐานและความปลอดภัย

แผนงานอุตสาหกรรมและการโยธา

แบบ ผ. 02/1

| ที่ | โครงการ/กิจกรรม | วัตถุประสงค์ | เป้าหมาย (ผลผลิตของโครงการ) | งบประมาณ | | | | | ตัวชี้วัด (KPI) | ผลที่คาดว่าจะได้รับ | ที่มาของโครงการ | หน่วยงานรับผิดชอบหลัก |
|-----|--|--|---|---------------|---------------|---------------|---------------|---------------|--------------------|------------------------------------|-----------------|-----------------------|
| | | | | 2566 (บาท) | 2567 (บาท) | 2568 (บาท) | 2569 (บาท) | 2570 (บาท) | | | | |
| 1 | โครงการก่อสร้างและปรับปรุงถนนและท่อระบายน้ำ 1.1 โครงการปรับปรุงถนน คสล. และท่อระบายน้ำ บริเวณซอยมดิชน | - เพื่ออำนวยความสะดวกในการคมนาคมสำหรับประชาชนภายในเขตพื้นที่รับผิดชอบของเทศบาล | - ปรับปรุงถนน คสล. กว้างประมาณ 4.10 ม. ยาวประมาณ 396.00 ม. หนา 0.15 ม. พื้นที่ประมาณ 1,526.00 ตร.ม. (ไม่รวมพื้นที่บ่อพัก คสล.) และวางท่อระบายน้ำ คสล. Ø 1.20 ม. พร้อมบ่อพัก คสล. ความยาวประมาณ 396.00 ม. ก่อสร้างรางวี คสล. กว้าง 0.50 ม. | 29,000,000 | - | - | - | - | - ความยาวถนน | - ประชาชนได้รับความสะดวกในการสัญจร | วัดกุ้มดิชน | สำนักงานช่าง |

2. ยุทธศาสตร์ด้านการพัฒนาโครงสร้างพื้นฐานและความปลอดภัย

แผนงานอุตสาหกรรมและการโยธา

แบบ ผ. 02/1

| ที่ | โครงการ/กิจกรรม | วัตถุประสงค์ | เป้าหมาย (ผลผลิตของโครงการ) | งบประมาณ | | | | | ตัวชี้วัด (KPI) | ผลที่คาดว่าจะได้รับ | ที่มาของโครงการ | หน่วยงานรับผิดชอบหลัก |
|-----|--|--|---|---------------|---------------|---------------|---------------|---------------|--------------------|------------------------------------|-----------------|-----------------------|
| | | | | 2566 (บาท) | 2567 (บาท) | 2568 (บาท) | 2569 (บาท) | 2570 (บาท) | | | | |
| | 1.2 โครงการก่อสร้างถนน คสล. และท่อระบายน้ำ บริเวณถนนสุขาประชาสรรค์ 3 แยกซอยสมเอก | - เพื่ออำนวยความสะดวกในการคมนาคมสำหรับประชาชนภายในเขตพื้นที่รับผิดชอบของเทศบาล | - ก่อสร้างถนน คสล. กว้างประมาณ 4.50 - 5.00 ม. ยาวประมาณ 284.00 ม. หนา 0.15 ม. พื้นที่ประมาณ 1,356.00 ตร.ม. (ไม่รวมพื้นที่บ่อพัก คสล.) และวางท่อระบายน้ำ คสล. Ø 0.60 ม. พร้อมบ่อพัก คสล. ทั้งสองฝั่งความยาวรวมประมาณ 568.00 ม. และก่อสร้างรางวี คสล. กว้าง 0.50 ม. ทั้งสองฝั่ง | 4,700,000 | - | - | - | - | - ความยาวถนน | - ประชาชนได้รับความสะดวกในการสัญจร | บางพูดสามัคคี 5 | สำนักงานการช่าง |

2. ยุทธศาสตร์ด้านการพัฒนาโครงสร้างพื้นฐานและความปลอดภัย
แผนงานอุตสาหกรรมและการโยธา

แบบ ผ. 02/1

| ที่ | โครงการ/กิจกรรม | วัตถุประสงค์ | เป้าหมาย (ผลผลิตของโครงการ) | งบประมาณ | | | | | ตัวชี้วัด (KPI) | ผลที่คาดว่าจะได้รับ | ที่มาของโครงการ | หน่วยงานรับผิดชอบหลัก |
|-----|--|--|---|---------------|---------------|---------------|---------------|---------------|--------------------|------------------------------------|-----------------|-----------------------|
| | | | | 2566 (บาท) | 2567 (บาท) | 2568 (บาท) | 2569 (บาท) | 2570 (บาท) | | | | |
| | 1.3 โครงการก่อสร้างถนน คสล. และท่อระบายน้ำ บริเวณถนนสุขาประชาสรรค์ 3 แยกซอยสมเอก (ระยะที่ 1) | - เพื่ออำนวยความสะดวกในการคมนาคมสำหรับประชาชนภายในเขตพื้นที่รับผิดชอบของเทศบาล | - ก่อสร้างถนน คสล. กว้างประมาณ 3.50 - 5.50 ม. ยาวประมาณ 472.00 ม. หนา 0.15 ม. พื้นที่ประมาณ 2,068.00 ตร.ม. (ไม่รวมพื้นที่บ่อพัก คสล.) และวางท่อระบายน้ำ คสล. Ø 0.60 ม. พร้อมบ่อพัก คสล. ทั้งสองฝั่งความยาวรวมประมาณ 944.00 ม. และก่อสร้างรางวี คสล. กว้าง 0.50 ม. ทั้งสองฝั่ง | 7,500,000 | - | - | - | - | - ความยาวถนน | - ประชาชนได้รับความสะดวกในการสัญจร | บางพูดสามัคคี 5 | สำนักงานการช่าง |

2. ยุทธศาสตร์ด้านการพัฒนาโครงสร้างพื้นฐานและความปลอดภัย

แผนงานอุตสาหกรรมและการโยธา

แบบ ผ. 02/1

| ที่ | โครงการ/กิจกรรม | วัตถุประสงค์ | เป้าหมาย (ผลผลิตของโครงการ) | งบประมาณ | | | | | ตัวชี้วัด (KPI) | ผลที่คาดว่าจะได้รับ | ที่มาของโครงการ | หน่วยงานรับผิดชอบหลัก |
|-----|---|--|--|---------------|---------------|---------------|---------------|---------------|--------------------|------------------------------------|---------------------|-----------------------|
| | | | | 2566 (บาท) | 2567 (บาท) | 2568 (บาท) | 2569 (บาท) | 2570 (บาท) | | | | |
| | 1.4 โครงการก่อสร้างถนน คสล. และท่อระบายน้ำบริเวณซอยติวานนท์-ปากเกร็ด 34 (ขอยงบประมาณ 6) | - เพื่ออำนวยความสะดวกในการคมนาคมสำหรับประชาชนภายในเขตพื้นที่รับผิดชอบของเทศบาล | - ก่อสร้างถนน คสล. กว้างประมาณ 4.00 ม. ยาวประมาณ 230.00 ม. หนา 0.15 ม. พื้นที่ประมาณ 900.00 ตร.ม. (ไม่รวมพื้นที่บ่อพัก คสล.) และวางท่อระบายน้ำ คสล. Ø 0.60 ม. พร้อมบ่อพัก คสล. ทั้งสองฝั่งความยาวรวมประมาณ 460.00 ม. และก่อสร้างรางวี คสล. กว้าง 0.50 ม. ทั้งสองฝั่ง | 3,300,000 | - | - | - | - | - ความยาวถนน | - ประชาชนได้รับความสะดวกในการสัญจร | บ้านใหม่สมานฉันท์ 1 | สำนักงานการช่าง |

2. ยุทธศาสตร์ด้านการพัฒนาโครงสร้างพื้นฐานและความปลอดภัย
แผนงานอุตสาหกรรมและการโยธา

แบบ ผ. 02/1

| ที่ | โครงการ/กิจกรรม | วัตถุประสงค์ | เป้าหมาย (ผลผลิตของโครงการ) | งบประมาณ | | | | | ตัวชี้วัด (KPI) | ผลที่คาดว่าจะได้รับ | ที่มาของโครงการ | หน่วยงานรับผิดชอบหลัก |
|-----|--|--|---|---------------|---------------|---------------|---------------|---------------|--------------------|------------------------------------|-----------------|-----------------------|
| | | | | 2566 (บาท) | 2567 (บาท) | 2568 (บาท) | 2569 (บาท) | 2570 (บาท) | | | | |
| | 1.5 โครงการก่อสร้างถนน คสล. และท่อระบายน้ำบริเวณซอยติวานนท์-ปากเกร็ด 34 (ขอยงบประมาณ 21) | - เพื่ออำนวยความสะดวกในการคมนาคมสำหรับประชาชนภายในเขตพื้นที่รับผิดชอบของเทศบาล | - ก่อสร้างถนน คสล. กว้างประมาณ 3.00 - 4.00 ม. ยาวประมาณ 280.00 ม. หนา 0.15 ม. พื้นที่ประมาณ 955.00 ตร.ม. (ไม่รวมพื้นที่บ่อพัก คสล.) และวางท่อระบายน้ำ คสล. Ø 0.60 ม. พร้อมบ่อพัก คสล. ทั้งสองฝั่งความยาวรวมประมาณ 560.00 ม. และก่อสร้างรางวี คสล. กว้าง 0.50 ม. ทั้งสองฝั่ง | 4,030,000 | - | - | - | - | - ความยาวถนน | - ประชาชนได้รับความสะดวกในการสัญจร | บางพูดสามัคคี 5 | สำนักงานการช่าง |

2. ยุทธศาสตร์ด้านการพัฒนาโครงสร้างพื้นฐานและความปลอดภัย
แผนงานอุตสาหกรรมและการโยธา

แบบ ผ. 02/1

| ที่ | โครงการ/กิจกรรม | วัตถุประสงค์ | เป้าหมาย (ผลผลิตของโครงการ) | งบประมาณ | | | | | ตัวชี้วัด (KPI) | ผลที่คาดว่าจะได้รับ | ที่มาของโครงการ | หน่วยงานรับผิดชอบหลัก |
|-----|--|--|--|---------------|---------------|---------------|---------------|---------------|--------------------|------------------------------------|-----------------|-----------------------|
| | | | | 2566 (บาท) | 2567 (บาท) | 2568 (บาท) | 2569 (บาท) | 2570 (บาท) | | | | |
| | 1.6 โครงการก่อสร้างถนน คสล. และท่อระบายน้ำบริเวณซอยพระแม่มหากาญย์ 24 แยกขวา เชื่อมซอยพระแม่มหากาญย์ 10/9 | - เพื่ออำนวยความสะดวกในการคมนาคมสำหรับประชาชนภายในเขตพื้นที่รับผิดชอบของเทศบาล | - ก่อสร้างถนน คสล. กว้างประมาณ 5.00 ม. ยาวประมาณ 717.00 ม. หนา 0.15 ม. พื้นที่ประมาณ 3,533.00 ตร.ม. (ไม่รวมพื้นที่บ่อพัก คสล.) และวางท่อระบายน้ำ คสล. Ø 0.60 ม. พร้อมบ่อพัก คสล. ทั้งสองฝั่งความยาวรวมประมาณ 1,434.00 ม. และก่อสร้างรางวี คสล. กว้าง 0.50 ม. ทั้งสองฝั่ง | 11,120,000 | - | - | - | - | - ความยาวถนน | - ประชาชนได้รับความสะดวกในการสัญจร | บางพูดสามัคคี 5 | สำนักงานการช่าง |

2. ยุทธศาสตร์ด้านการพัฒนาโครงสร้างพื้นฐานและความปลอดภัย
แผนงานอุตสาหกรรมและการโยธา

แบบ ผ. 02/1

| ที่ | โครงการ/กิจกรรม | วัตถุประสงค์ | เป้าหมาย (ผลผลิตของโครงการ) | งบประมาณ | | | | | ตัวชี้วัด (KPI) | ผลที่คาดว่าจะได้รับ | ที่มาของโครงการ | หน่วยงานรับผิดชอบหลัก |
|-----|--|--|---|---------------|---------------|---------------|---------------|---------------|--------------------|------------------------------------|-----------------|-----------------------|
| | | | | 2566 (บาท) | 2567 (บาท) | 2568 (บาท) | 2569 (บาท) | 2570 (บาท) | | | | |
| | 1.7 โครงการก่อสร้างถนน คสล. และท่อระบายน้ำ บริเวณถนนสุขาประชาสรรค์ 3 แยกซอยสมเอก (ระยะที่ 2) | - เพื่ออำนวยความสะดวกในการคมนาคมสำหรับประชาชนภายในเขตพื้นที่รับผิดชอบของเทศบาล | - ก่อสร้างถนน คสล. กว้างประมาณ 4.50 - 6.00 ม. ยาวประมาณ 334.00 ม. หนา 0.15 ม. พื้นที่ประมาณ 1,818.00 ตร.ม. (ไม่รวมพื้นที่บ่อพัก คสล.) และวางท่อระบายน้ำ คสล. Ø 0.60 ม. พร้อมบ่อพัก คสล. ทั้งสองฝั่งความยาวรวมประมาณ 668.00 ม. และก่อสร้างรางวี คสล. กว้าง 0.50 ม. ทั้งสองฝั่ง | - | 5,600,000 | - | - | - | - ความยาวถนน | - ประชาชนได้รับความสะดวกในการสัญจร | บางพูดสามัคคี 5 | สำนักงานการช่าง |

2. ยุทธศาสตร์ด้านการพัฒนาโครงสร้างพื้นฐานและความปลอดภัย

แผนงานงบกลาง

แบบ ผ. 02/1

| ที่ | โครงการ/กิจกรรม | วัตถุประสงค์ | เป้าหมาย (ผลผลิตของโครงการ) | งบประมาณ | | | | | ตัวชี้วัด (KPI) | ผลที่คาดว่าจะได้รับ | ที่มาของโครงการ | หน่วยงานรับผิดชอบหลัก |
|-----|--|---|--|---------------|---------------|---------------|---------------|---------------|--------------------------|--|---|-----------------------|
| | | | | 2566 (บาท) | 2567 (บาท) | 2568 (บาท) | 2569 (บาท) | 2570 (บาท) | | | | |
| 1 | โครงการสนับสนุน กิจการจราจร 1.1 โครงการสนับสนุน การดำเนินงานด้าน การจราจรในเขต เทศบาล | - เพื่อสนับสนุนการ ดำเนินงานของสถานี ตำรวจภูธรปากเกร็ด ที่เกี่ยวข้องกับการ แก้ไขปัญหาด้านการ จราจร | - จัดซื้อวัสดุอุปกรณ์ ที่จำเป็นในกิจการจราจร และทาสีเส้นจราจร - สนับสนุนการดำเนินงาน ด้านการจราจรตามที่ได้รับ ประสานงาน | 500,000 | 500,000 | 500,000 | 500,000 | 500,000 | - จำนวนครั้งที่ดำเนินการ | - ประชาชนได้รับ ประโยชน์และความ สะดวกในการจราจร - การดำเนินการ ของหน่วยงาน ที่เกี่ยวข้องกับการแก้ไข ปัญหาจราจรของ หน่วยงานต่างๆ ที่มี ประสิทธิภาพมากขึ้น | บางตลาดพัฒนา 7 , 10 , บางพูดสามัคคี 2 , ไทยสมุทร , ปากเกร็ดวิลเลจ , เสริมสุขนคร , บ้านใหม่สมานฉันท์ 3 , 5 , 6 , โรงเรียน ทหารขนส่ง , ดวงแก้ว , คลองเกลือ เอื้ออารี 4 , 5 | สำนักปลัด เทศบาล |

แบบ ผ. 02/1

ยุทธศาสตร์ด้านทรัพยากรธรรมชาติและสิ่งแวดล้อม

รายละเอียดโครงการพัฒนา
ที่นำมาจากแผนชุมชน
เทศบาลนครปากเกร็ด

แบบ ผ. 02/1

ยุทธศาสตร์จังหวัด : ยุทธศาสตร์ที่ 1 พัฒนาจังหวัดสู่เมืองน่าอยู่ที่มีความมั่นคง ปลอดภัย และทันสมัย เพื่อเป็นต้นแบบเมืองแห่งอนาคต

ยุทธศาสตร์ที่ 3 การสร้างความยั่งยืนของการพัฒนาที่เติบโตบนคุณภาพชีวิตที่เป็นมิตรกับสิ่งแวดล้อม

ยุทธศาสตร์การพัฒนา อปท. ในเขตจังหวัด : ยุทธศาสตร์ที่ 1 พัฒนาเมืองนนทบุรี เพื่อการอยู่อาศัยของประชาชนอย่างมีความสุข

ยุทธศาสตร์ที่ 2 เสริมสร้างและพัฒนาการบริหารจัดการทรัพยากรธรรมชาติและสิ่งแวดล้อมอย่างยั่งยืน

ยุทธศาสตร์ที่ 4 พัฒนาด้านทรัพยากรมนุษย์และสังคมให้ก้าวหน้า ปลอดภัยและยั่งยืน

3. ยุทธศาสตร์ด้านทรัพยากรธรรมชาติและสิ่งแวดล้อม

แผนงานการศึกษา

| ที่ | โครงการ/กิจกรรม | วัตถุประสงค์ | เป้าหมาย (ผลผลิตของโครงการ) | งบประมาณ | | | | | ตัวชี้วัด (KPI) | ผลที่คาดว่าจะได้รับ | ที่มาของ โครงการ | หน่วยงาน รับผิดชอบ หลัก |
|-----|--|---|---|---------------|---------------|---------------|---------------|---------------|--|--|--|-------------------------------|
| | | | | 2566 (บาท) | 2567 (บาท) | 2568 (บาท) | 2569 (บาท) | 2570 (บาท) | | | | |
| 1 | โครงการส่งเสริม ความรู้เกี่ยวกับ ทรัพยากรธรรมชาติ และสิ่งแวดล้อม 1.1 โครงการเยาวชน สัมพันธ์รักษ์สิ่งแวดล้อม | - เพื่อให้เยาวชน มีความรักหวงแหน ในธรรมชาติและ สิ่งแวดล้อม - สร้างจิตสำนึกที่ดี ในการอนุรักษ์ สิ่งแวดล้อม | - จัดอบรมและดูงาน เกี่ยวกับการอนุรักษ์ ธรรมชาติและสิ่งแวดล้อม ให้แก่เยาวชนในเขต เทศบาลนครปากเกร็ด จำนวนประมาณ 200 คน | 250,000 | 250,000 | 250,000 | 250,000 | 250,000 | - จำนวน ผู้เข้ารับ การอบรม - ระดับ ความพึงพอใจ ของผู้เข้าร่วม อบรม | - เยาวชนมีความรัก และหวงแหนใน ธรรมชาติและ สิ่งแวดล้อม | ปากเกร็ดร่วมใจ 4 , 6 , 7 , 8 , 10 , บางตลาดพัฒนา 7 , กฤษดานคร , ประชาชน , พบสุข , พงศ์ธรรมนิเวศน์ , ปากเกร็ดวิลเลจ , | กองการศึกษา |

3. ยุทธศาสตร์ด้านทรัพยากรธรรมชาติและสิ่งแวดล้อม

แผนงานการศึกษา

แบบ ผ. 02/1

| ที่ | โครงการ/กิจกรรม | วัตถุประสงค์ | เป้าหมาย (ผลผลิตของโครงการ) | งบประมาณ | | | | | ตัวชี้วัด (KPI) | ผลที่คาดว่าจะได้รับ | ที่มาของโครงการ | หน่วยงานรับผิดชอบหลัก |
|-----|-----------------|--------------|--------------------------------|---------------|---------------|---------------|---------------|---------------|--------------------|---------------------|--|-----------------------|
| | | | | 2566 (บาท) | 2567 (บาท) | 2568 (บาท) | 2569 (บาท) | 2570 (บาท) | | | | |
| | | | | | | | | | | | บางพูดสามัคคี 2 , 4 , 7 , 8 , 9 , ไทยสมุทร, ราชพฤกษ์ , เสริมสุขนคร , วัดกุ้มदिชน , สหกรณ์ 3 , บ้านใหม่สมานฉันท์ 3 , 4 , 6 , ดวงแก้ว , โรงเรียนทหารขนส่ง , คลองเกลือเอื้ออารี 1 , 2 | |

3. ยุทธศาสตร์ด้านทรัพยากรธรรมชาติและสิ่งแวดล้อม

แบบ ผ. 02/1

แผนงานสาธารณสุข

| ที่ | โครงการ/กิจกรรม | วัตถุประสงค์ | เป้าหมาย (ผลผลิตของโครงการ) | งบประมาณ | | | | | ตัวชี้วัด (KPI) | ผลที่คาดว่าจะได้รับ | ที่มาของโครงการ | หน่วยงานรับผิดชอบหลัก |
|-----|--|--|--|---------------|---------------|---------------|---------------|---------------|-------------------------------------|---|--|----------------------------|
| | | | | 2566 (บาท) | 2567 (บาท) | 2568 (บาท) | 2569 (บาท) | 2570 (บาท) | | | | |
| 1 | โครงการสนับสนุนงบประมาณเพื่อการพัฒนาอนามัยสิ่งแวดล้อม 1.1 โครงการห้องสุขาสะอาดนำใช้ในศาสนสถาน | - เพื่อให้ศาสนสถานมีห้องสุขาที่ได้มาตรฐานด้านความสะอาด เพียงพอและปลอดภัย | - สนับสนุนงบประมาณในการปรับปรุงห้องสุขาของศาสนสถานในเขตเทศบาล อย่างน้อยปีละ 1 แห่ง | 2,000,000 | 2,000,000 | 2,000,000 | 2,000,000 | 2,000,000 | - จำนวนศาสนสถานที่ได้รับการสนับสนุน | - ศาสนสถานมีห้องสุขาที่ได้มาตรฐานตามเกณฑ์ของกรมอนามัย - ประชาชนได้ใช้ห้องสุขาที่ถูกสุขลักษณะ - ประชาชนปลอดภัยจากโรคติดต่อ | ปากเกร็ดร่วมใจ 1 , 4 , 6 , 7 , บางตลาดพัฒนา 1 , 4 , 7 , 10 , พบสุข , บางพูดสามัคคี 1 , 2 , 4 , 9 , 11 , ราชพฤกษ์ , สหกรณ์ 3 , เสริมสุขนคร , บ้านใหม่สมานฉันท์ 1 , 4 , ดวงแก้ว ,มิตรประชา, คลองเกลือเอื้ออารี 2 , 4 | กองสาธารณสุขและสิ่งแวดล้อม |

3. ยุทธศาสตร์ด้านทรัพยากรธรรมชาติและสิ่งแวดล้อม

แผนงานสาธารณสุข

แบบ ผ. 02/1

| ที่ | โครงการ/กิจกรรม | วัตถุประสงค์ | เป้าหมาย (ผลผลิตของโครงการ) | งบประมาณ | | | | | ตัวชี้วัด (KPI) | ผลที่คาดว่าจะได้รับ | ที่มาของโครงการ | หน่วยงานรับผิดชอบหลัก |
|-----|----------------------------------|--|--|---------------|---------------|---------------|---------------|---------------|--|---|--|--------------------------------|
| | | | | 2566 (บาท) | 2567 (บาท) | 2568 (บาท) | 2569 (บาท) | 2570 (บาท) | | | | |
| | 1.2 โครงการฌาปนสถาน ไร่่มลพิษ | - เพื่อสนับสนุน งบประมาณให้วัด ดำเนินการปรับปรุง ฌาปนสถานหรือ ดำเนินการปรับปรุง เตาเผาไร่่มลพิษ | - สนับสนุนงบประมาณ ให้วัดเพื่อปรับปรุง ฌาปนสถานหรือดำเนิน การปรับปรุงเตาเผา อย่างน้อยปีละ 1 แห่ง | 6,000,000 | 6,000,000 | 6,000,000 | 6,000,000 | 6,000,000 | - จำนวนวัด ที่ได้รับการ สนับสนุน | - การฌาปนกิจของ วัดในเขตเทศบาล นครปากเกร็ดไม่ก่อ มลพิษทางอากาศ | ปากเกร็ดร่วมใจ 4 , 5 , 7 , บางตลาด พัฒนา 1 , 4 , 7 , 10 , พบสุข , บางพูด สามัคคี 1 , 2 , 4 , 7 , 11 , วัดกู้-มติน , สหกรณ์ 3 , เสริมสุข นคร , บ้านใหม่ สมานฉันท์ 1 , 4 , ดวงแก้ว ,มิตรประชา, คลองเกลือเอื้ออารี 2 , 4 | กองสาธารณสุข และสิ่งแวดล้อม |

3. ยุทธศาสตร์ด้านทรัพยากรธรรมชาติและสิ่งแวดล้อม

แผนงานสาธารณสุข

แบบ ผ. 02/1

| ที่ | โครงการ/กิจกรรม | วัตถุประสงค์ | เป้าหมาย (ผลผลิตของโครงการ) | งบประมาณ | | | | | ตัวชี้วัด (KPI) | ผลที่คาดว่าจะได้รับ | ที่มาของโครงการ | หน่วยงาน รับผิดชอบหลัก |
|-----|--|--|---|---------------|---------------|---------------|---------------|---------------|--------------------------|--|---|----------------------------|
| | | | | 2566 (บาท) | 2567 (บาท) | 2568 (บาท) | 2569 (บาท) | 2570 (บาท) | | | | |
| 2 | โครงการอบรม สัมมนาและศึกษาดูงานด้านการดูแลรักษาอนามัยสิ่งแวดล้อม 2.1 โครงการอบรมผู้ประกอบกิจการจำหน่ายอาหารและผู้สัมผัสอาหาร | - เพื่อให้ผู้ประกอบการจำหน่ายอาหารและผู้สัมผัสอาหารมีความรู้ด้านสุขาภิบาลอาหารตามหลักสูตรของกรมอนามัย กระทรวงสาธารณสุข | - อบรมผู้ประกอบการอาหาร รุ่นละ 50 คน จำนวน 3 รุ่น ตามหลักสูตรกรมอนามัย กระทรวงสาธารณสุข - อบรมผู้สัมผัสอาหาร รุ่นละ 100 คน จำนวน 3 รุ่น ตามหลักสูตรของกรมอนามัย กระทรวงสาธารณสุข - มอบบัตรประจำตัวผู้สัมผัสอาหาร/ประกาศนียบัตร ผู้ผ่านการอบรม | 300,000 | 300,000 | 300,000 | 300,000 | 300,000 | - จำนวนผู้เข้ารับการอบรม | - ผู้ประกอบกิจการจำหน่ายอาหารและผู้สัมผัสอาหารมีความรู้ด้านการสุขาภิบาลอาหาร - ผู้สัมผัสอาหารที่ผ่านการอบรมได้รับบัตรประจำตัวผู้สัมผัสอาหาร | ปากเกร็ดร่วมใจ 2 , 4 , 5 , 6 , 7 , 8 , 9 , สายลม , สีไชยทอง , บางตลาดพัฒนา 1 , 5 , 7 , 10 , กฤษดา นคร , ประชาชื่น , ประชานิเวศน์ 2 ระยะ 3 , พบสุข , บางพูดสามัคคี 2 , 3 , 7 , 9 , 11 , 12 , ปากเกร็ดวิลล์เจ , ราชพฤกษ์ , เสริมสุข นคร , สหกรณ์ 3 , บ้านใหม่สมานฉันท์ 1 , 2 , 3 , 4 , 8 , ดวงแก้ว , มิตรประชา , คลองเกลือเอื้ออารี 1 , 2 , 5 | กองสาธารณสุขและสิ่งแวดล้อม |

3. ยุทธศาสตร์ด้านทรัพยากรธรรมชาติและสิ่งแวดล้อม

แบบ ผ. 02/1

แผนงานสาธารณสุข

| ที่ | โครงการ/กิจกรรม | วัตถุประสงค์ | เป้าหมาย (ผลผลิตของโครงการ) | งบประมาณ | | | | | ตัวชี้วัด (KPI) | ผลที่คาดว่าจะได้รับ | ที่มาของโครงการ | หน่วยงานรับผิดชอบหลัก |
|-----|--|--|--|---------------|---------------|---------------|---------------|---------------|---|---|--|----------------------------|
| | | | | 2566 (บาท) | 2567 (บาท) | 2568 (บาท) | 2569 (บาท) | 2570 (บาท) | | | | |
| | 2.2 โครงการสุขภาพสถานบริการ แต่งผม - เสริมสวย | - เพื่อให้ผู้ประกอบการแต่งผม-เสริมสวยมีความรู้ด้านการสุขภาพอนามัย สิ่งแวดล้อมของกิจการ - เพื่อพัฒนาระดับมาตรฐานสถานบริการแต่งผม-เสริมสวย | - อบรมให้ความรู้ผู้ประกอบการสถานบริการแต่งผม-เสริมสวย จำนวน 100 คน - อนุรักษ์พัฒนาและตรวจประเมินสถานบริการแต่งผม-เสริมสวย | - | 150,000 | - | 150,000 | - | - จำนวนผู้เข้ารับ การอบรม - ร้อยละของสถานประกอบการที่ผ่านเกณฑ์ประเมิน | - ผู้ประกอบการพัฒนาสถานบริการแต่งผม-เสริมสวยได้ตามมาตรฐาน | ปากเกร็ดร่วมใจ 2 , 4 , 5 , 6 , 7 , 8 , 9 , สายลม , สีไชยทอง , บางตลาดพัฒนา 1 , 5 , 7 , 10 , กฤษดา นคร , ประชาชื่น , ประชานิเวศน์ 2 ระยะ 3 , พบสุข , บางพูดสามัคคี 2 , 3 , 7 , 9 , 11 , 12 , ปากเกร็ดวิลเลจ , ราชพฤกษ์ , เสริมสุข นคร , สหกรณ์ 3 , บ้านใหม่สมานฉันท์ 1 , 2 , 3 , 4 , 8 , ดวงแก้ว , มิตรประชา , คลองเกลือเอื้ออารี 1 , 2 , 5 | กองสาธารณสุขและสิ่งแวดล้อม |

3. ยุทธศาสตร์ด้านทรัพยากรธรรมชาติและสิ่งแวดล้อม

แผนงานสาธารณสุข

แบบ ผ. 02/1

| ที่ | โครงการ/กิจกรรม | วัตถุประสงค์ | เป้าหมาย (ผลผลิตของโครงการ) | งบประมาณ | | | | | ตัวชี้วัด (KPI) | ผลที่คาดว่าจะได้รับ | ที่มาของโครงการ | หน่วยงานรับผิดชอบหลัก |
|-----|---|---|---|---------------|---------------|---------------|---------------|---------------|---|---|---|----------------------------|
| | | | | 2566 (บาท) | 2567 (บาท) | 2568 (บาท) | 2569 (บาท) | 2570 (บาท) | | | | |
| | 2.3 โครงการส่งเสริมและพัฒนามาตรฐานการสุขาภิบาลอาหาร | - เพื่อให้ผู้ประกอบการสถานที่จำหน่ายอาหารได้รับความรู้เกี่ยวกับการบริหารจัดการร้านอาหารสู่อาหารสะอาดรสชาติอร่อยตามมาตรฐานของกรมอนามัย | - อบรมผู้ประกอบการสถานที่จำหน่ายอาหารจำนวน 500 คน - สุ่มตรวจประเมินสถานที่จำหน่ายอาหาร 5 ตำบล - จัดพิธีมอบป้ายอาหารสะอาดรสชาติอร่อย - จัดนิทรรศการอาหารสะอาดรสชาติอร่อยจำนวน 1 ครั้ง | 500,000 | 500,000 | 500,000 | 500,000 | 500,000 | - จำนวนผู้เข้ารับการอบรม - ร้อยละของสถานประกอบการที่ผ่านเกณฑ์ประเมิน | - สถานที่จำหน่ายอาหารได้รับการพัฒนาตามมาตรฐานของกรมอนามัย | ปากเกร็ดร่วมใจ 2 , 4 , 5 , 6 , 7 , 8 , 9 , สายลม , สีไชยทอง , บางตลาดพัฒนา 1 , 5 , 7 , 10 , ฤๅษดา นคร , ประชาชื่น , ประชาชื่น 2 ระยะ 3 , พบสุข , บางพูดสามัคคี 2 , 3 , 7 , 9 , 11 , 12 , ปากเกร็ดวิไลเจ , ราชพฤกษ์ , เสริมสุข นคร , สหกรณ์ 3 , บ้านใหม่สมานฉันท์ 1 , 2 , 3 , 4 , 8 , ดวงแก้ว , มิตรประชา , คลองเกลือเอื้ออารี 1 , 2 , 5 | กองสาธารณสุขและสิ่งแวดล้อม |

3. ยุทธศาสตร์ด้านทรัพยากรธรรมชาติและสิ่งแวดล้อม

แบบ ผ. 02/1

แผนงานสาธารณสุข

| ที่ | โครงการ/กิจกรรม | วัตถุประสงค์ | เป้าหมาย (ผลผลิตของโครงการ) | งบประมาณ | | | | | ตัวชี้วัด (KPI) | ผลที่คาดว่าจะได้รับ | ที่มาของโครงการ | หน่วยงาน รับผิดชอบหลัก |
|-----|--|---|---|---------------|---------------|---------------|---------------|---------------|-------------------------------|--|---|--------------------------------|
| | | | | 2566 (บาท) | 2567 (บาท) | 2568 (บาท) | 2569 (บาท) | 2570 (บาท) | | | | |
| 3 | โครงการสนับสนุน การดำเนินงาน เครือข่ายด้านอนามัย สิ่งแวดล้อม 3.1 โครงการส่งเสริม สนับสนุนการดำเนิน งานเครือข่ายคุ้มครอง ผู้บริโภคด้านผลิตภัณฑ์ อาหารและผลิตภัณฑ์ สุขภาพ | - ส่งเสริมสนับสนุน เครือข่ายในการดำเนิน งานคุ้มครองผู้บริโภค ในระดับชุมชน - เพื่อเผยแพร่ความรู้ ด้านสิทธิผู้บริโภคและ การเลือกซื้ออาหาร ยา และเครื่องสำอางที่มี ความปลอดภัย | - จัดอบรมให้ความรู้ การคุ้มครองผู้บริโภค ด้านผลิตภัณฑ์สุขภาพ และเฝ้าระวังความ ปลอดภัยด้านอาหารและ ผลิตภัณฑ์สุขภาพในชุมชน จำนวน 1 ครั้ง - ประชุมติดตามการ ดำเนินงานของเครือข่าย คุ้มครองผู้บริโภคด้าน ผลิตภัณฑ์สุขภาพ 5 ตำบล ตำบลละ 1 ครั้ง | 150,000 | 150,000 | 150,000 | 150,000 | 150,000 | - จำนวนครั้งที่ จัดกิจกรรม | - เครือข่ายคุ้มครอง ผู้บริโภคสามารถเผยแพร่ ความรู้และเฝ้า ระวังความปลอดภัย ของอาหารและ ผลิตภัณฑ์สุขภาพที่ จำหน่ายในชุมชนได้ - การมีส่วนร่วมของ เครือข่าย - ประชาชนผู้บริโภค เข้าใจและนำความรู้ ไปปรับใช้ในชีวิต ประจำวันได้ดีในเรื่อง สิทธิของผู้บริโภคและ ความปลอดภัยของ อาหาร | ปากเกร็ดร่วมใจ 4 , 5 , 6 , 7 , 8 , 9 , สี่ไผ่ทอง , บางตลาด พัฒนา 1 , 6 , 7 , 10 , ฤๅษดานคร , ประชาชื่น , พบสุข , ประชานิเวศน์ 2 ระยะ 3 , บางพูด สามัคคี 2 , 3 , 4 , 6 , 8 , 9 , ไทยสมุทร, ปากเกร็ดวิลเลจ , ราชพฤกษ์ , เสริมสุข นคร , สหกรณ์ 3 , บ้านใหม่สมานฉันท์ 1 , 2 , 3 , 6 , ดวงแก้ว , คลองเกลือ เอื้ออารี 1 , 2 , 4 | กองสาธารณสุข และสิ่งแวดล้อม |

3. ยุทธศาสตร์ด้านทรัพยากรธรรมชาติและสิ่งแวดล้อม

แผนงานเคหะและชุมชน

แบบ ผ. 02/1

| ที่ | โครงการ/กิจกรรม | วัตถุประสงค์ | เป้าหมาย (ผลผลิตของโครงการ) | งบประมาณ | | | | | ตัวชี้วัด (KPI) | ผลที่คาดว่าจะได้รับ | ที่มาของโครงการ | หน่วยงาน รับผิดชอบหลัก |
|-----|---|---|--|---------------|---------------|---------------|---------------|---------------|---|---|---|---------------------------|
| | | | | 2566 (บาท) | 2567 (บาท) | 2568 (บาท) | 2569 (บาท) | 2570 (บาท) | | | | |
| 1 | โครงการส่งเสริมความรู้เกี่ยวกับทรัพยากรธรรมชาติและสิ่งแวดล้อม 1.1 โครงการส่งเสริมความรู้เกี่ยวกับการบำบัดน้ำเสีย | - เพื่อให้ความรู้ความเข้าใจในกระบวนการบำบัดน้ำเสียรวมแก่ประชาชน | - จัดอบรมและศึกษาดูงานเกี่ยวกับการบำบัดน้ำเสียรวมให้แก่ประชาชนอย่างน้อย 1 ครั้ง จำนวนประมาณ 100 คน | - | 600,000 | - | - | - | - จำนวนครั้งที่จัดอบรมและศึกษาดูงาน - จำนวนผู้เข้ารับการอบรม | - ประชาชนมีความรู้และความเข้าใจในกระบวนการบำบัดน้ำเสียชุมชน | ปากเกร็ดร่วมใจ 4 , 6 , 7 , 8 , 10 , สีไยทอง , บางตลาดพัฒนา 3 , 7 , ประชานิเวศน์ 2 ระยะ 3 , พงศธรนิเวศน์ , พบสุข , ประชาชื่น , บางพูดสามัคคี 1 , 2 , 3 , 4 , 6 , 7 , 11 , 12 , ไทยสมุทร, ปากเกร็ดวิลเลจ , ราชพฤกษ์ , วัดกุ้มติชน , สหกรณ์ 3 , เสริมสุขนคร , บ้านใหม่สมานฉันท์ 1 , 2 , 3 , 6 , ดวงแก้ว , โรงเรียนทหารขนส่ง , คลองเกลือเอื้ออารี 1 , 2 | สำนักงานช่าง |

3. ยุทธศาสตร์ด้านทรัพยากรธรรมชาติและสิ่งแวดล้อม

แบบ ผ. 02/1

แผนงานเคหะและชุมชน

| ที่ | โครงการ/กิจกรรม | วัตถุประสงค์ | เป้าหมาย (ผลผลิตของโครงการ) | งบประมาณ | | | | | ตัวชี้วัด (KPI) | ผลที่คาดว่าจะได้รับ | ที่มาของโครงการ | หน่วยงานรับผิดชอบหลัก |
|-----|--|---|--|---------------|---------------|---------------|---------------|---------------|--|--|---|-----------------------|
| | | | | 2566 (บาท) | 2567 (บาท) | 2568 (บาท) | 2569 (บาท) | 2570 (บาท) | | | | |
| | 1.2 โครงการส่งเสริมความรู้เกี่ยวกับการจัดการน้ำเสียที่ต้นทาง | - เพื่อให้ความรู้ความเข้าใจในการแก้ไขปัญหาหน้าเสาเสียที่ต้นทางภายในเขตเทศบาลนครปากเกร็ด | - จัดอบรมและให้ความรู้เกี่ยวกับการแก้ไขปัญหาน้ำเสียที่ต้นทางและการรักษาระบบนิเวศน์ในคูคลองแหล่งน้ำสาธารณะให้แก่ประชาชนจำนวนประมาณ 100 คน | 150,000 | 150,000 | 150,000 | 150,000 | 150,000 | - จำนวนครั้งที่จัดฝึกอบรม - จำนวนผู้เข้ารับการฝึกอบรม | - ประชาชนมีความรู้และความเข้าใจในการแก้ไขปัญหาหน้าเสาเสียที่ต้นทาง | ปากเกร็ดร่วมใจ 4 , 6 , 7 , 8 , 10 , สีไชยทอง , บางตลาดพัฒนา 3 , 7 , ประชาชนนิเวศน์ 2 ระยะ 3 , พงศ์ธรรมนิเวศน์ , พบสุข , ประชาชื่น , บางพูดสามัคคี 1 , 2 , 3 , 4 , 6 , 7 , 11 , 12 , ไทยสมุทร, ปากเกร็ดวิลเลจ , ราชพฤกษ์ , วัดกุ้มติชน , สหกรณ์ 3 , เสริมสุขนคร , บ้านใหม่สมานฉันท์ 1 , 2 , 3 , 6 , ดวงแก้ว , โรงเรียนทหารขนส่ง , คลองเกลือเอื้ออารี 1 , 2 | สำนักงานช่าง |

3. ยุทธศาสตร์ด้านทรัพยากรธรรมชาติและสิ่งแวดล้อม

แบบ ผ. 02/1

แผนงานเคหะและชุมชน

| ที่ | โครงการ/กิจกรรม | วัตถุประสงค์ | เป้าหมาย (ผลผลิตของโครงการ) | งบประมาณ | | | | | ตัวชี้วัด (KPI) | ผลที่คาดว่าจะได้รับ | ที่มาของโครงการ | หน่วยงานรับผิดชอบหลัก |
|-----|---|--|--|---------------|---------------|---------------|---------------|---------------|------------------------------|---|---|----------------------------|
| | | | | 2566 (บาท) | 2567 (บาท) | 2568 (บาท) | 2569 (บาท) | 2570 (บาท) | | | | |
| 2 | โครงการส่งเสริมความรู้และรณรงค์การลดปริมาณมูลฝอยและการคัดแยกมูลฝอย 2.1 โครงการส่งเสริมสนับสนุนการดำเนินงานอาสาสมัครท้องถิ่นรักษ์โลก (อถล.) | - เพื่อส่งเสริมให้อาสาสมัครท้องถิ่นรักษ์โลก (อถล.) มีความรู้ความเข้าใจและมีส่วนร่วมในการจัดการสิ่งปฏิกูลมูลฝอยและการดูแลรักษาสิ่งแวดล้อมในชุมชน - เพื่อสนับสนุนการดำเนินงาน/การจัดกิจกรรมของอาสาสมัครท้องถิ่นรักษ์โลก (อถล.) ในการจัดการสิ่งปฏิกูลมูลฝอยและการดูแลรักษาสิ่งแวดล้อมในชุมชน | - จัดกิจกรรมฝึกอบรมให้ความรู้ในการดำเนินงานและสร้างเครือข่าย อาสาสมัครท้องถิ่นรักษ์โลก (อถล.) ในเขตเทศบาลนครปากเกร็ด จำนวน 1 ครั้ง | 150,000 | 150,000 | 150,000 | 150,000 | 150,000 | - จำนวนครั้งของการจัดกิจกรรม | - อาสาสมัครท้องถิ่นรักษ์โลก (อถล.) มีความรู้ มีจิตสำนึก และมีส่วนร่วมในการจัดการสิ่งปฏิกูลมูลฝอยและการดูแลรักษาสิ่งแวดล้อมในชุมชน | ปากเกร็ดร่วมใจ 1 , 4 , 5 , 6 , 7 , 8 , 9 , 10 , สายลม , สีไชยทอง , บางตลาดพัฒนา 3 , 7 , ประชาชื่น , ประชานิเวศน์ 2 ระยะ 3 , พงศ์ธรรมนิเวศน์ , พบสุข , บางพูดสามัคคี 1 , 2 , 4 , 6 , 7 , 11 , ปากเกร็ดวิลเลจ , ไทยสมุทร , เสริมสุขนคร , สหกรณ์ 3 , บ้านใหม่สมานฉันท์ 3 , ดวงแก้ว , | กองสาธารณสุขและสิ่งแวดล้อม |

454

3. ยุทธศาสตร์ด้านทรัพยากรธรรมชาติและสิ่งแวดล้อม

แผนงานเคหะและชุมชน

แบบ ผ. 02/1

| ที่ | โครงการ/กิจกรรม | วัตถุประสงค์ | เป้าหมาย (ผลผลิตของโครงการ) | งบประมาณ | | | | | ตัวชี้วัด (KPI) | ผลที่คาดว่าจะได้รับ | ที่มาของโครงการ | หน่วยงานรับผิดชอบหลัก |
|-----|-----------------|---|--------------------------------|---------------|---------------|---------------|---------------|---------------|--------------------|---------------------|--|-----------------------|
| | | | | 2566 (บาท) | 2567 (บาท) | 2568 (บาท) | 2569 (บาท) | 2570 (บาท) | | | | |
| | | - เพื่อสร้างความเข้มแข็งและประสานความร่วมมือระหว่างเครือข่ายอาสาสมัครท้องถิ่นรักษ์โลก (อถล.) ในเขตเทศบาลนครปากเกร็ด | | | | | | | | | โรงเรียนทหารขนส่ง , คลองเกลือเอื้ออารี 1 , 2 | |

3. ยุทธศาสตร์ด้านทรัพยากรธรรมชาติและสิ่งแวดล้อม

แบบ ผ. 02/1

แผนงานเคหะและชุมชน

| ที่ | โครงการ/กิจกรรม | วัตถุประสงค์ | เป้าหมาย (ผลผลิตของโครงการ) | งบประมาณ | | | | | ตัวชี้วัด (KPI) | ผลที่คาดว่าจะได้รับ | ที่มาของโครงการ | หน่วยงานรับผิดชอบหลัก |
|-----|---|--|---|---------------|---------------|---------------|---------------|---------------|--------------------------|---|--|----------------------------|
| | | | | 2566 (บาท) | 2567 (บาท) | 2568 (บาท) | 2569 (บาท) | 2570 (บาท) | | | | |
| | 2.2 โครงการอบรมความรู้การลดคัดแยกมูลฝอยและมูลฝอยอันตราย | - เพื่อให้ความรู้เรื่อง การลดคัดแยกมูลฝอยในครัวเรือนตามแนวทางหลัก 4Rs - เพื่อให้ความรู้เรื่อง การคัดแยกมูลฝอยอันตรายในครัวเรือนอย่างถูกวิธี | - จัดอบรมให้ความรู้หลักสูตรการจัดการมูลฝอย 4Rs และการจัดการมูลฝอยอันตราย จำนวน 2 รุ่น รุ่นที่ 1 อบรมแกนนำชุมชนอาสาสมัครท้องถิ่นรักโลก (อถล.) จำนวน 100 คน รุ่นที่ 2 อบรมเยาวชน จำนวน 100 คน | 100,000 | 100,000 | 100,000 | 100,000 | 100,000 | - จำนวนผู้เข้ารับการอบรม | - แกนนำชุมชน อถล. และเยาวชนมีความรู้สามารถนำความรู้ไปปรับใช้ในครัวเรือนและชุมชน | ปากเกร็ดร่วมใจ 1 , 4 , 5 , 6 , 7 , 8 , 9 , สายลม , สีเขียวทอง , บางตลาดพัฒนา 5 , 7 , 10 , กฤษดานคร , ประชาชื่น , พบสุข , ประชาโนวัฒน์ 2 ระยะ 3 , พงศ์ธรรมนิเวศน์ , บางพูดสามัคคี 1 , 2 , 4 , 5 , 7 , 8 , 9 , 12 , ปากเกร็ดวิลเลจ , ราชพฤกษ์ , วัดกุ้มติชน , เสริมสุขนคร , บ้านใหม่สมานฉันท์ 1 , 2 , 3 , 6 , 7 , ดวงแก้ว , มิตรประชา , โรงเรียนทหารขนส่ง , คลองเกลือเอื้ออารี 1 , 2 , 4 | กองสาธารณสุขและสิ่งแวดล้อม |

3. ยุทธศาสตร์ด้านทรัพยากรธรรมชาติและสิ่งแวดล้อม

แบบ ผ. 02/1

แผนงานเคหะและชุมชน

| ที่ | โครงการ/กิจกรรม | วัตถุประสงค์ | เป้าหมาย (ผลผลิตของโครงการ) | งบประมาณ | | | | | ตัวชี้วัด (KPI) | ผลที่คาดว่าจะได้รับ | ที่มาของโครงการ | หน่วยงานรับผิดชอบหลัก |
|-----|---|--|--|---------------|---------------|---------------|---------------|---------------|---------------------------|--|--|----------------------------|
| | | | | 2566 (บาท) | 2567 (บาท) | 2568 (บาท) | 2569 (บาท) | 2570 (บาท) | | | | |
| | 2.3 โครงการรณรงค์ลดคัดแยกมูลฝอยและมูลฝอยอันตราย | - เพื่อให้ความรู้แก่ประชาชนในการจัดการมูลฝอยในครัวเรือนตามแนวทางหลัก 4Rs | - จัดกิจกรรมรณรงค์ลดคัดแยกมูลฝอยในครัวเรือนและมูลฝอยอันตรายตำบลละ 1 ครั้งรวม 5 ครั้ง | 600,000 | 600,000 | 600,000 | 600,000 | 600,000 | - จำนวนครั้งที่จัดกิจกรรม | - ประชาชนมีความรู้และความสามารถนำความรู้ไปปรับใช้ในครัวเรือนและชุมชน | ปากเกร็ดร่วมใจ 4 , 5 , 6 , 7 , 8 , 9 , 10 , กฤษดานคร , ประชาชื่น , ประชานิเวศน์ 2 ระยะ 3 , พงศ์ธรรมนิเวศน์ , พบสุข , บางพูดสามัคคี 1 , 2 , 3 , 4 , 5 , 7 , 8 , 9 , 12 , ไทยสมุทร , ปากเกร็ดวิลเลจ , วัดกุ้มदिขน , เสริมสุขนคร , บ้านใหม่สมานฉันท์ 1 , 2 , 3 , 6 , 7 , ดวงแก้ว , มิตรประชา , โรงเรียนทหารขนส่ง , คลองเกลือเอื้ออารี 1 , 2 , 4 | กองสาธารณสุขและสิ่งแวดล้อม |

3. ยุทธศาสตร์ด้านทรัพยากรธรรมชาติและสิ่งแวดล้อม

แบบ ผ. 02/1

แผนงานเคหะและชุมชน

| ที่ | โครงการ/กิจกรรม | วัตถุประสงค์ | เป้าหมาย (ผลผลิตของโครงการ) | งบประมาณ | | | | | ตัวชี้วัด (KPI) | ผลที่คาดว่าจะได้รับ | ที่มาของโครงการ | หน่วยงานรับผิดชอบหลัก |
|-----|--|---|---|---------------|---------------|---------------|---------------|---------------|----------------------------|--|--|-----------------------|
| | | | | 2566 (บาท) | 2567 (บาท) | 2568 (บาท) | 2569 (บาท) | 2570 (บาท) | | | | |
| 3 | โครงการก่อสร้างระบบบำบัดน้ำเสียรวมในเขตเมือง 3.1 โครงการบริหารจัดการระบบบำบัดน้ำเสียรวม ศูนย์บริหารจัดการคุณภาพน้ำเทศบาลนครปากเกร็ด | - เพื่อบริหารและดูแลบำรุงรักษาระบบบำบัดน้ำเสียรวมให้ได้มาตรฐานน้ำทิ้ง | - เพื่อบริหารและดำเนินการบำบัดน้ำเสียรวมและดูแลบำรุงรักษาระบบบำบัดน้ำเสียและระบบน้ำเสียรวม บริเวณหมู่บ้านลานทอง | - | 2,040,000 | 2,040,000 | 2,040,000 | 2,244,000 | - ร้อยละของการบำบัดน้ำเสีย | - น้ำเสียที่ผ่านกระบวนการบำบัดน้ำเสียได้มาตรฐานคุณภาพน้ำทิ้ง | ปากเกร็ดร่วมใจ 4 , 7 , 8 , 10 , สีไชยทอง , บางตลาดพัฒนา 1 , 7 , ประชาชื่น , ประชาชนิเวศน์ 2 ระยะ 3 , พงศ์ธรรมนิเวศน์ , พบสุข , บางพูดสามัคคี 2 , 3 , 5 , 7 , 8 , 9 , 11 , ปากเกร็ดวิลเลจ , ราชพฤกษ์ , ลานทอง , สหกรณ์ 3 , เสริมสุขนคร , บ้านใหม่สมานฉันท์ , 1 , 2 , 3 , 5 , 6 , ดวงแก้ว , โรงเรียนทหารขนส่ง , คลองเกลือเอื้ออารี 1 , 2 | สำนักงานช่าง |

3. ยุทธศาสตร์ด้านทรัพยากรธรรมชาติและสิ่งแวดล้อม

แบบ ผ. 02/1

แผนงานเคหะและชุมชน

| ที่ | โครงการ/กิจกรรม | วัตถุประสงค์ | เป้าหมาย (ผลผลิตของโครงการ) | งบประมาณ | | | | | ตัวชี้วัด (KPI) | ผลที่คาดว่าจะได้รับ | ที่มาของโครงการ | หน่วยงานรับผิดชอบหลัก |
|-----|-----------------------|---|---|---------------|---------------|---------------|---------------|---------------|--|---|---|-----------------------|
| | | | | 2566 (บาท) | 2567 (บาท) | 2568 (บาท) | 2569 (บาท) | 2570 (บาท) | | | | |
| 4 | โครงการลอกท่อระบายน้ำ | - เพื่อแก้ไขปัญหาท่อระบายน้ำอุดตันในเขตเทศบาลนครปากเกร็ด - เพื่อแก้ไขปัญหาน้ำท่วมขังในเขตเทศบาลนครปากเกร็ด | - ลอกทำความสะอาดท่อระบายน้ำ บริเวณถนน/ชุมชนในเขตเทศบาลนครปากเกร็ด | 12,000,000 | 12,000,000 | 12,000,000 | 12,000,000 | 12,000,000 | - จำนวนถนน/ชุมชนที่ได้รับการลอกท่อระบายน้ำ | - การระบายน้ำในเขตเทศบาลนครปากเกร็ดเป็นไปอย่างมีประสิทธิภาพ | ปากเกร็ดร่วมใจ 9 , การเคหะ , บางตลาดพัฒนา 11 , กฤษดา นคร , ไทยสมุทร , เสริมสุขนคร , ราชพฤกษ์ , บ้านใหม่สมานฉันท์ 3 , 6 , โรงเรียนทหารขนส่ง , ดวงแก้ว , คลองเกลือเอื้ออารี 1 , 4 | สำนักงานช่าง |

3. ยุทธศาสตร์ด้านทรัพยากรธรรมชาติและสิ่งแวดล้อม

แบบ ผ. 02/1

แผนงานเคหะและชุมชน

| ที่ | โครงการ/กิจกรรม | วัตถุประสงค์ | เป้าหมาย (ผลผลิตของโครงการ) | งบประมาณ | | | | | ตัวชี้วัด (KPI) | ผลที่คาดว่าจะได้รับ | ที่มาของโครงการ | หน่วยงานรับผิดชอบหลัก |
|-----|--|---|--|---------------|---------------|---------------|---------------|---------------|-------------------------------------|--|---|-----------------------|
| | | | | 2566 (บาท) | 2567 (บาท) | 2568 (บาท) | 2569 (บาท) | 2570 (บาท) | | | | |
| 5 | โครงการพัฒนาและปรับปรุงทัศนียภาพและภูมิทัศน์เมือง | | | | | | | | | | | |
| 5.1 | โครงการจ้างเหมาดูแลรักษาไหล่ทาง/เกาะกลางถนนในเขตเทศบาล | - เพื่อให้เทศบาลมีสภาพภูมิทัศน์สวยงามร่มรื่นและเป็นระเบียบเรียบร้อย | - จ้างเหมาดูแลรักษาไม้ดอก ไม้ประดับ บริเวณเกาะกลางถนนและไหล่ทางจำนวน 5 แห่ง ได้แก่ บริเวณทำน้ำปากเกร็ดใต้สะพานพระราม 4 ถนนภูมิเวท ซอยร่วมมิตรและถนนศรีสมาน | 7,000,000 | 7,000,000 | 7,000,000 | 7,000,000 | 7,000,000 | - จำนวนสถานที่ที่ได้รับการดูแลรักษา | - ภูมิทัศน์บริเวณไหล่ทางและเกาะกลางถนน มีความสวยงาม ร่มรื่นและเป็นระเบียบเรียบร้อย | ปากเกร็ดร่วมใจ 4 , 5 , 7 , 8 , สีไชยทอง, บางตลาดพัฒนา 1 , 5 , 7 , 10 , ประชานิเวศน์ 2 ระยะ 3 , พบสุข , ไทยสมุทร , บางพูดสามัคคี 2 , 3 , 7 , ปากเกร็ดวิลเลจ , ราชพฤกษ์ , วัดกุฎี-มิติน , เสริมสุขนคร , สหกรณ์ 3 , บ้านใหม่สมานฉันท์ 3 , 8 , ดวงแก้ว , มิตรประชา , คลองเกลือเอื้ออารี 2 | สำนักงานช่าง |

3. ยุทธศาสตร์ด้านทรัพยากรธรรมชาติและสิ่งแวดล้อม

แผนงานเคหะและชุมชน

แบบ ผ. 02/1

| ที่ | โครงการ/กิจกรรม | วัตถุประสงค์ | เป้าหมาย (ผลผลิตของโครงการ) | งบประมาณ | | | | | ตัวชี้วัด (KPI) | ผลที่คาดว่าจะได้รับ | ที่มาของโครงการ | หน่วยงานรับผิดชอบหลัก |
|-----|---|---|---|---------------|---------------|---------------|---------------|---------------|--------------------------------|--|---|-----------------------|
| | | | | 2566 (บาท) | 2567 (บาท) | 2568 (บาท) | 2569 (บาท) | 2570 (บาท) | | | | |
| 6 | โครงการก่อสร้างและปรับปรุงสวนสาธารณะและพื้นที่สีเขียวในเขตเทศบาล | | | | | | | | | | | |
| 6.1 | โครงการก่อสร้างสิ่งอำนวยความสะดวกสำหรับผู้พิการ ณ สวนสมเด็จพระศรีนครินทร์ นนทบุรี | - เพื่ออำนวยความสะดวกสำหรับผู้พิการที่ใช้บริการภายในสวนสมเด็จพระศรีนครินทร์ นนทบุรี | ก่อสร้างสิ่งอำนวยความสะดวกสำหรับผู้พิการ ณ สวนสมเด็จพระศรีนครินทร์ นนทบุรี ประกอบด้วย - สนามบอคเซีย (Boccia) - ติดตั้งปั๊มสัมผัสสำหรับผู้พิการตามทางลาด - ติดตั้งเครื่องเล่นสำหรับผู้พิการ | 3,000,000 | - | - | - | - | - จำนวนพื้นที่ที่ทำการปรับปรุง | - ผู้พิการมีสนามสำหรับออกกำลังกาย - ผู้พิการได้รับความสะดวกในการสัญจร | ปากเกร็ดร่วมใจ 4 , 6 , 7 , 8 , บางตลาดพัฒนา 5 , 10 , ประชานิเวศน์ 2 ระยะ 3 , พบสุข , บางพูดสามัคคี 2 , 3 , 4 , 8 , ปากเกร็ดวิลเลจ , สหกรณ์ 3 , เสริมสุขนคร , บ้านใหม่สมานฉันท์ 3, ดวงแก้ว , มิตรประชา, คลองเกลือเอื้ออารี 2 , 4 | สำนักงานช่าง |

3. ยุทธศาสตร์ด้านทรัพยากรธรรมชาติและสิ่งแวดล้อม

แบบ ผ. 02/1

แผนงานเคหะและชุมชน

| ที่ | โครงการ/กิจกรรม | วัตถุประสงค์ | เป้าหมาย (ผลผลิตของโครงการ) | งบประมาณ | | | | | ตัวชี้วัด (KPI) | ผลที่คาดว่าจะได้รับ | ที่มาของโครงการ | หน่วยงานรับผิดชอบหลัก |
|-----|--|--|--|---------------|---------------|---------------|---------------|---------------|--------------------------|--|---|-----------------------|
| | | | | 2566 (บาท) | 2567 (บาท) | 2568 (บาท) | 2569 (บาท) | 2570 (บาท) | | | | |
| | 6.2 โครงการบำรุงรักษาและเปิด-ปิดน้ำพุดนตรี บริเวณสวนสมเด็จพระศรีนครินทร์ นนทบุรี | - เพื่อให้ระบบน้ำพุดนตรี สามารถทำงานได้อย่างต่อเนื่องและมีประสิทธิภาพ - เพื่อความสวยงามและความพึงพอใจแก่ประชาชนที่เข้ามาใช้บริการภายในสวนสมเด็จพระศรีนครินทร์ นนทบุรี | - จัดจ้างดูแลรักษาและเปิด-ปิดน้ำพุดนตรี บริเวณสวนสมเด็จพระศรีนครินทร์ นนทบุรี จำนวน 1 แห่ง | 640,000 | 640,000 | 640,000 | 640,000 | 640,000 | - จำนวนครั้งที่ดำเนินการ | - ระบบน้ำพุดนตรีทำงานได้อย่างต่อเนื่องและมีประสิทธิภาพ - ประชาชนมีความพึงพอใจที่เข้ามาใช้บริการภายในสวนสมเด็จพระศรีนครินทร์ นนทบุรี | ปากเกร็ดร่วมใจ 4 , 6 , 7 , 8 , บางตลาดพัฒนา 5 , 10 , ประชาชนเวศน์ 2 ระยะ 3 , พบสุข , บางพูดสามัคคี 2 , 3 , 4 , 8 , ปากเกร็ดวิลเลจ , สหกรณ์ 3 , เสริมสุขนคร , บ้านใหม่สมานฉันท์ 3, ดวงแก้ว , มิตรประชา, คลองเกลือเอื้ออารี 2 , 4 | สำนักงานช่าง |

3. ยุทธศาสตร์ด้านทรัพยากรธรรมชาติและสิ่งแวดล้อม

แบบ ผ. 02/1

แผนงานสร้างความเข้มแข็งของชุมชน

| ที่ | โครงการ/กิจกรรม | วัตถุประสงค์ | เป้าหมาย (ผลผลิตของโครงการ) | งบประมาณ | | | | | ตัวชี้วัด (KPI) | ผลที่คาดว่าจะได้รับ | ที่มาของโครงการ | หน่วยงานรับผิดชอบหลัก |
|-----|---|---|---|---------------|---------------|---------------|---------------|---------------|---------------------------|--|--|----------------------------|
| | | | | 2566 (บาท) | 2567 (บาท) | 2568 (บาท) | 2569 (บาท) | 2570 (บาท) | | | | |
| 1 | โครงการส่งเสริมความรู้และธรรมาภิบาล การรักษาความสะอาดของชุมชน 1.1 โครงการรณรงค์สร้างชุมชนน่าอยู่ หน้าบ้าน น่านอง | - ส่งเสริมสนับสนุนให้ประชาชนมีส่วนร่วมในการรักษาสภาพแวดล้อมของพื้นที่พักอาศัยและชุมชน | - กิจกรรมรณรงค์พัฒนาสภาพแวดล้อมในชุมชน ปีละ 2 ครั้ง | 100,000 | 100,000 | 100,000 | 100,000 | 100,000 | - จำนวนครั้งที่จัดกิจกรรม | - ประชาชนมีส่วนร่วมในการรักษาสภาพแวดล้อมของชุมชน | ปากเกร็ดร่วมใจ 1 , 4 , 5 , 6 , 7 , 8 , 10 , สายลม , สีไชยทอง , บางตลาดพัฒนา 3 , 7 , กฤษดานคร , ประชาชื่น , พบสุข , ประชาชนิเวศน์ 2 ระยะ 3 , พงศ์ธรรมนิเวศน์ , บางพุดสามัคคี 1 , 2 , 3 , 6 , 7 , 11 , ไทยสมุทร , ปากเกร็ดวิลเลจ , ราชพฤกษ์ , วัดกุ้มดิชน , สหกรณ์ 3 , เสริมสุขนคร , | กองสาธารณสุขและสิ่งแวดล้อม |

3. ยุทธศาสตร์ด้านทรัพยากรธรรมชาติและสิ่งแวดล้อม

แผนงานสร้างความเข้มแข็งของชุมชน

แบบ ผ. 02/1

| ที่ | โครงการ/กิจกรรม | วัตถุประสงค์ | เป้าหมาย (ผลผลิตของโครงการ) | งบประมาณ | | | | | ตัวชี้วัด (KPI) | ผลที่คาดว่าจะได้รับ | ที่มาของโครงการ | หน่วยงานรับผิดชอบหลัก |
|-----|-----------------|--------------|--------------------------------|---------------|---------------|---------------|---------------|---------------|--------------------|---------------------|---|-----------------------|
| | | | | 2566 (บาท) | 2567 (บาท) | 2568 (บาท) | 2569 (บาท) | 2570 (บาท) | | | | |
| | | | | | | | | | | | บ้านใหม่สมานฉันท์ 2 , 3 , 4 , 5 , 6 , 7 , ดงแก้ว , มิตรประชา, โรงเรียนทหารขนส่ง , คลองเกลือเอื้ออารี 1 , 2 | |

3. ยุทธศาสตร์ด้านทรัพยากรธรรมชาติและสิ่งแวดล้อม

แบบ ผ. 02/1

แผนงานการเกษตร

| ที่ | โครงการ/กิจกรรม | วัตถุประสงค์ | เป้าหมาย (ผลผลิตของโครงการ) | งบประมาณ | | | | | ตัวชี้วัด (KPI) | ผลที่คาดว่าจะได้รับ | ที่มาของโครงการ | หน่วยงานรับผิดชอบหลัก |
|-----|---|--|---|---------------|---------------|---------------|---------------|---------------|---|---|---|-----------------------|
| | | | | 2566 (บาท) | 2567 (บาท) | 2568 (บาท) | 2569 (บาท) | 2570 (บาท) | | | | |
| 1 | โครงการขุดลอกคูคลองและลำรางสาธารณะ 1.1 โครงการกำจัดวัชพืชหรือขุดลอกคูคลองและลำรางสาธารณะ | - เพื่อแก้ไขปัญหาคูคลองและลำรางสาธารณะที่ตื้นเขินให้สามารถระบายน้ำได้อย่างมีประสิทธิภาพมากขึ้น - เพื่อฟื้นฟูแหล่งน้ำธรรมชาติให้มีความสมดุล สวยงามและรักษาสภาพแวดล้อมให้ดียิ่งขึ้น | - ขุดลอกโคลนเลนกำจัดวัชพืชและเศษขยะปรับปรุงสภาพพื้นที่ริมคูคลองและลำรางสาธารณะในเขตเทศบาล | 10,000,000 | 10,000,000 | 10,000,000 | 10,000,000 | 10,000,000 | - จำนวนคูคลอง/ลำราง ที่ได้รับการขุดลอกหรือกำจัดวัชพืช | - สามารถแก้ไขปัญหาน้ำท่วมในพื้นที่ได้อย่างมีประสิทธิภาพ | ปากเกร็ดร่วมใจ 1 , 8 , บางตลาดพัฒนา 1 , 7 , กฤษดานคร , ประชาชื่น , บางพูดสามัคคี 2 , 3 , ราชพฤกษ์ , เสริมสุขนคร , สหกรณ์ 3 , บ้านใหม่สมานฉันท์ 2 , 3 , 6 , ดวงแก้ว , คลองเกลือเอื้ออารี 1 , 4 | สำนักงานการช่าง |

3. ยุทธศาสตร์ด้านทรัพยากรธรรมชาติและสิ่งแวดล้อม

แบบ ผ. 02/1

แผนงานการเกษตร

| ที่ | โครงการ/กิจกรรม | วัตถุประสงค์ | เป้าหมาย (ผลผลิตของโครงการ) | งบประมาณ | | | | | ตัวชี้วัด (KPI) | ผลที่คาดว่าจะได้รับ | ที่มาของโครงการ | หน่วยงานรับผิดชอบหลัก |
|-----|---|--|---|---------------|---------------|---------------|---------------|---------------|--------------------------|--|---|----------------------------|
| | | | | 2566 (บาท) | 2567 (บาท) | 2568 (บาท) | 2569 (บาท) | 2570 (บาท) | | | | |
| 2 | โครงการสนับสนุนการดำเนินงานเครือข่ายด้านอนามัยสิ่งแวดล้อม 2.1 โครงการส่งเสริมสนับสนุนการดำเนินงานกิจกรรมของเครือข่ายรวมใจชุมชนอนุรักษ์คลองบางพูด | - เพื่อส่งเสริมสนับสนุนการดำเนินงานของเครือข่าย - เพื่อให้เครือข่ายภาคประชาชนมีความรู้ในการจัดการทรัพยากรแหล่งน้ำธรรมชาติ | - จัดอบรมให้ความรู้เพื่อพัฒนาการดำเนินงานของเครือข่ายอนุรักษ์คลองบางพูด จำนวน 50 คน | 100,000 | 100,000 | 100,000 | 100,000 | 100,000 | - จำนวนผู้เข้ารับการอบรม | - ประชาชนมีส่วนร่วมในการอนุรักษ์คลองบางพูดอย่างยั่งยืน | ปากเกร็ดร่วมใจ 1 , 4 , 7 , 8 , การเคหะสายลม , สีไผ่ทอง , บางตลาดพัฒนา 7 , 10 , ประชาชนิเวศน์ 2 ระยะ 3 , พงศ์ธรรมนิเวศน์ , พบสุข , บางพูดสามัคคี 2 , 3, 4 , 6 , 7 , 9 , 11 , ไทยสมุทร , ปากเกร็ดวิลเลจ , ราชพฤกษ์ , เสริมสุขนคร , บ้านใหม่สมานฉันท์ 3 , 6 , คลองเกลือเอื้ออารี 1 , 2 , 4 , 5 | กองสาธารณสุขและสิ่งแวดล้อม |

3. ยุทธศาสตร์ด้านทรัพยากรธรรมชาติและสิ่งแวดล้อม

แบบ ผ. 02/1

แผนงานการเกษตร

| ที่ | โครงการ/กิจกรรม | วัตถุประสงค์ | เป้าหมาย (ผลผลิตของโครงการ) | งบประมาณ | | | | | ตัวชี้วัด (KPI) | ผลที่คาดว่าจะได้รับ | ที่มาของโครงการ | หน่วยงาน รับผิดชอบหลัก |
|-----|---|--|--|---------------|---------------|---------------|---------------|---------------|------------------------------|---|-------------------------|----------------------------|
| | | | | 2566 (บาท) | 2567 (บาท) | 2568 (บาท) | 2569 (บาท) | 2570 (บาท) | | | | |
| | 2.2 โครงการส่งเสริมสนับสนุนการดำเนินงานกิจกรรมของเครือข่ายรวมใจชุมชนอนุรักษ์คลองบางตลาด | - เพื่อส่งเสริมสนับสนุนการดำเนินงานของเครือข่าย - เพื่อให้เครือข่ายภาคประชาชนมีความรู้ในการจัดการทรัพยากรแหล่งน้ำธรรมชาติ | - จัดอบรมให้ความรู้เพื่อพัฒนาการดำเนินงานของเครือข่ายอนุรักษ์คลองบางตลาด จำนวน 50 คน | 100,000 | 100,000 | 100,000 | 100,000 | 100,000 | - จำนวนผู้เข้ารับ การอบรม | - ประชาชนมีส่วนร่วมในการอนุรักษ์คลองบางตลาดอย่างยั่งยืน | ประชาชนเวที 2 ระยะ 3 | กองสาธารณสุขและสิ่งแวดล้อม |

3. ยุทธศาสตร์ด้านทรัพยากรธรรมชาติและสิ่งแวดล้อม

แบบ ผ. 02/1

แผนงานการเกษตร

| ที่ | โครงการ/กิจกรรม | วัตถุประสงค์ | เป้าหมาย (ผลผลิตของโครงการ) | งบประมาณ | | | | | ตัวชี้วัด (KPI) | ผลที่คาดว่าจะได้รับ | ที่มาของโครงการ | หน่วยงานรับผิดชอบหลัก |
|-----|--|---|--|---------------|---------------|---------------|---------------|---------------|--------------------------|--|--|-----------------------|
| | | | | 2566 (บาท) | 2567 (บาท) | 2568 (บาท) | 2569 (บาท) | 2570 (บาท) | | | | |
| | 2.3 โครงการอบรมให้ความรู้การติดตั้งถังดักไขมัน | - เพื่อให้แกนนำชุมชน ออกล. และผู้ประกอบการมีความรู้ทรัพยากรแหล่งน้ำและประติษฐ์ถังดักไขมันอย่างง่ายในครัวเรือน - เพื่อส่งเสริมให้มีการติดตั้งถังดักไขมันในครัวเรือนและสถานประกอบการ | - จัดอบรมเชิงปฏิบัติการประติษฐ์ติดตั้งถังดักไขมันแก่แกนนำชุมชน ออกล. และผู้ประกอบการจำนวน 100 คน | 100,000 | 100,000 | 100,000 | 100,000 | 100,000 | - จำนวนผู้เข้ารับการอบรม | - แกนนำชุมชน ออกล. และผู้ประกอบการมีความรู้ในการประติษฐ์ติดตั้งถังดักไขมัน - น้ำเสียจากครัวเรือนและสถานประกอบการได้รับการบำบัดเบื้องต้นอย่างถูกวิธี | ปากเกร็ดร่วมใจ 4 , 7 , 8 , 10 , สายลม, สีไยทอง , บางตลาดพัฒนา 7 , 10 , กฤษดานคร , ประชานิเวศน์ 2 ระยะ 3 , ประชาชื่น , พบสุข , พงศ์ธรรมนิเวศน์ , บางพูดสามัคคี 2 , 4 , 6 , 7 , 9 , 11 , ปากเกร็ดวิลเลจ , วัดกุ่มดixin , เสริมสุขนคร , บ้านใหม่สมานฉันท์ 1 , 3 , 6 , ดวงแก้ว , คลองเกลือเอื้ออารี , 1 , 2 ,5 | |

แบบ ผ. 02/1

ยุทธศาสตร์ด้านส่งเสริมและพัฒนาคุณภาพชีวิต

เศรษฐกิจ และการท่องเที่ยว

รายละเอียดโครงการพัฒนา
ที่นำมาจากแผนชุมชน
เทศบาลนครปากเกร็ด

แบบ ผ. 02/1

ยุทธศาสตร์จังหวัด : ยุทธศาสตร์ที่ 1 พัฒนาจังหวัดสู่เมืองน่าอยู่ที่มีความมั่นคง ปลอดภัยและทันสมัย เพื่อเป็นต้นแบบเมืองแห่งอนาคต
ยุทธศาสตร์ที่ 2 การพัฒนาเศรษฐกิจมูลค่าสูง เศรษฐกิจฐานรากให้ก้าวหน้าและเติบโตอย่างต่อเนื่อง กระจายทั่วทั้งจังหวัด
ยุทธศาสตร์การพัฒนา อปท. ในเขตจังหวัด : ยุทธศาสตร์ที่ 1 พัฒนาเมืองนนทบุรี เพื่อการอยู่อาศัยของประชาชนอย่างมีความสุข
ยุทธศาสตร์ที่ 3 เสริมสร้างและพัฒนาเศรษฐกิจสร้างสรรค์ได้มาตรฐานและมีมูลค่าเพิ่ม
ยุทธศาสตร์ที่ 4 พัฒนาด้านทรัพยากรมนุษย์และสังคมให้ก้าวหน้า ปลอดภัยและยั่งยืน

4. ยุทธศาสตร์ด้านส่งเสริมและพัฒนาคุณภาพชีวิต เศรษฐกิจ และการท่องเที่ยว
แผนงานบริหารงานทั่วไป

| ที่ | โครงการ/กิจกรรม | วัตถุประสงค์ | เป้าหมาย (ผลผลิตของโครงการ) | งบประมาณ | | | | | ตัวชี้วัด (KPI) | ผลที่คาดว่าจะได้รับ | ที่มาของ โครงการ | หน่วยงาน รับผิดชอบ หลัก |
|-----|---|--|---|---------------|---------------|---------------|---------------|---------------|---|--|--|-------------------------------|
| | | | | 2566 (บาท) | 2567 (บาท) | 2568 (บาท) | 2569 (บาท) | 2570 (บาท) | | | | |
| 1 | โครงการส่งเสริม สวัสดิการและพัฒนา คุณภาพชีวิตผู้พิการ และผู้ด้อยโอกาส 1.1 โครงการจ้าง นักเรียน นักศึกษา ทำงานช่วงปิด ภาคเรียนฤดูร้อน | - เพื่อช่วยเหลือนักเรียน นักศึกษาที่มีฐานะ ยากจนให้มีรายได้ ในช่วงปิดภาคเรียน | - จ้างนักเรียน นักศึกษา ตามหลักเกณฑ์ที่ทาง ราชการกำหนด จำนวน ประมาณ 60 คน/ปี | 600,000 | 600,000 | 600,000 | 600,000 | 600,000 | - จำนวน นักเรียน นักศึกษาที่ เข้าทำงาน | - สามารถสร้าง รายได้และบรรเทา ความเดือดร้อน ของผู้ปกครอง นักเรียน นักศึกษา | ปากเกร็ดร่วมใจ 1 , 4 , 5 , 6 , 7 , 10 , สายลม , บางตลาด พัฒนา 4 , 5 , 7 , 10 , พบสุข , | สำนักปลัด เทศบาล |

4. ยุทธศาสตร์ด้านส่งเสริมและพัฒนาคุณภาพชีวิต เศรษฐกิจ และการท่องเที่ยว
แผนงานบริหารงานทั่วไป

แบบ ผ. 02/1

| ที่ | โครงการ/กิจกรรม | วัตถุประสงค์ | เป้าหมาย (ผลผลิตของโครงการ) | งบประมาณ | | | | | ตัวชี้วัด (KPI) | ผลที่คาดว่าจะได้รับ | ที่มาของโครงการ | หน่วยงานรับผิดชอบหลัก |
|-----|-----------------|--------------|--------------------------------|---------------|---------------|---------------|---------------|---------------|--------------------|--------------------------------|--|-----------------------|
| | | | | 2566 (บาท) | 2567 (บาท) | 2568 (บาท) | 2569 (บาท) | 2570 (บาท) | | | | |
| | | | | | | | | | | และลดปัญหาทางสังคมในระดับหนึ่ง | ประชาชนในเขตพื้นที่ 2 ระยะ 3 , บางพูด สามัคคี 1 , 2 , 3 , 4 , 6 , 7 , 8 , 10, ไทยสมุทร , ปากเกร็ด วิลเลจ , ราชพฤกษ์ , ลานทอง , สหกรณ์ 3, เสริมสุขนคร , บ้านใหม่สามัคคี 2 , 3 , 5 , 6 , 8 , ดวงแก้ว , มิตรประชา, โรงเรียนทหารขนส่ง , คลองเกลือเอื้ออารี 1 , 2 , 4 | |

4. ยุทธศาสตร์ด้านส่งเสริมและพัฒนาคุณภาพชีวิต เศรษฐกิจ และการท่องเที่ยว

แผนงานบริหารงานทั่วไป

แบบ ผ. 02/1

| ที่ | โครงการ/กิจกรรม | วัตถุประสงค์ | เป้าหมาย (ผลผลิตของโครงการ) | งบประมาณ | | | | | ตัวชี้วัด (KPI) | ผลที่คาดว่าจะได้รับ | ที่มาของโครงการ | หน่วยงานรับผิดชอบหลัก |
|-----|---|---|---|---------------|---------------|---------------|---------------|---------------|--|--|---|-----------------------|
| | | | | 2566 (บาท) | 2567 (บาท) | 2568 (บาท) | 2569 (บาท) | 2570 (บาท) | | | | |
| 2 | โครงการประชาสัมพันธ์ส่งเสริมเศรษฐกิจชุมชน | - เพื่อให้ประชาชนรู้จักผลิตภัณฑ์ของชุมชนในเขตเทศบาลนครปากเกร็ด - เพื่อสนับสนุนให้เกิดอาชีพเสริมสร้างรายได้ให้ชุมชน | - จัดทำสื่อประชาสัมพันธ์ผลิตภัณฑ์ของชุมชนในเขตเทศบาลนครปากเกร็ดอย่างน้อย 1 ครั้ง/3,000 ฉบับ - จัดทำสื่อประชาสัมพันธ์ตามแนวทางปรัชญาเศรษฐกิจพอเพียงในชุมชนอย่างน้อย 2 ครั้ง | 200,000 | 200,000 | 200,000 | 200,000 | 200,000 | - จำนวนสื่อการประชาสัมพันธ์ผลิตภัณฑ์ชุมชน - จำนวนครั้งและประเภทสื่อประชาสัมพันธ์เศรษฐกิจพอเพียง | - ทำให้ประชาชนได้มีคู่มือและรับทราบข้อมูลของผลิตภัณฑ์และแนวปรัชญาเศรษฐกิจพอเพียง | ปากเกร็ดร่วมใจ 4 , 5 , บางตลาดพัฒนา 3 , 9 , ประชาชื่น , พบสุข , บางพูด สามัคคี 2 , 6 , 7 , ไทยสมุทร , ปากเกร็ด วิลเลจ , สหกรณ์ 3 , เสริมสุขนคร , บ้านใหม่สมานฉันท์ 3 , 5 , 6 , 8 , ดวงแก้ว , โรงเรียนทหารขนส่ง , คลองเกลือเอื้ออารี 2 , 5 | กองวิชาการและแผนงาน |

4. ยุทธศาสตร์ด้านส่งเสริมและพัฒนาคุณภาพชีวิต เศรษฐกิจ และการท่องเที่ยว
แผนงานบริหารงานทั่วไป

แบบ ผ. 02/1

| ที่ | โครงการ/กิจกรรม | วัตถุประสงค์ | เป้าหมาย (ผลผลิตของโครงการ) | งบประมาณ | | | | | ตัวชี้วัด (KPI) | ผลที่คาดว่าจะได้รับ | ที่มาของโครงการ | หน่วยงานรับผิดชอบหลัก |
|-----|--|---|---|---------------|---------------|---------------|---------------|---------------|---------------------------|--|---|-----------------------|
| | | | | 2566 (บาท) | 2567 (บาท) | 2568 (บาท) | 2569 (บาท) | 2570 (บาท) | | | | |
| 3 | โครงการส่งเสริมและพัฒนาการท่องเที่ยว 3.1 โครงการส่งเสริมการท่องเที่ยว | <ul style="list-style-type: none"> - เพื่อให้ประชาชนทั่วไปได้รู้จักแหล่งท่องเที่ยวในเขตเทศบาลนครปากเกร็ดมากขึ้น - เพื่อเพิ่มจำนวนนักท่องเที่ยวในพื้นที่เทศบาลนครปากเกร็ด - เกิดการสร้างรายได้ให้แก่ประชาชนในพื้นที่ - ส่งเสริมการมีส่วนร่วมของชุมชน | <ul style="list-style-type: none"> - จัดกิจกรรมเพื่อส่งเสริมการท่องเที่ยวปากเกร็ดอย่างน้อยปีละ 1 ครั้ง | 750,000 | 750,000 | 750,000 | 750,000 | 750,000 | - จำนวนครั้งที่จัดกิจกรรม | <ul style="list-style-type: none"> - การท่องเที่ยวในท้องถิ่นได้รับความนิยมมากขึ้น - สามารถกระตุ้นเศรษฐกิจในบริเวณโดยรอบแหล่งท่องเที่ยว | ปากเกร็ดร่วมใจ 1 , 9, บางตลาดพัฒนา 9 , บางพูดสามัคคี 1 , 2 , ปากเกร็ดวิลเลจ , บ้านใหม่สมานฉันท์ 3, ดวงแก้ว , โรงเรียนทหารขนส่ง , คลองเกลือเอื้ออารี 2 | สำนักปลัดเทศบาล |

4. ยุทธศาสตร์ด้านส่งเสริมและพัฒนาคุณภาพชีวิต เศรษฐกิจ และการท่องเที่ยว
แผนงานบริหารงานทั่วไป

แบบ ผ. 02/1

| ที่ | โครงการ/กิจกรรม | วัตถุประสงค์ | เป้าหมาย (ผลผลิตของโครงการ) | งบประมาณ | | | | | ตัวชี้วัด (KPI) | ผลที่คาดว่าจะได้รับ | ที่มาของโครงการ | หน่วยงานรับผิดชอบหลัก |
|-----|---|--|--|---------------|---------------|---------------|---------------|---------------|--|--|--|-----------------------|
| | | | | 2566 (บาท) | 2567 (บาท) | 2568 (บาท) | 2569 (บาท) | 2570 (บาท) | | | | |
| 4 | โครงการประชาสัมพันธ์การท่องเที่ยวปากเกร็ด | - เพื่อให้นักท่องเที่ยวได้รับทราบข้อมูลด้านการท่องเที่ยวในพื้นที่เทศบาลนครปากเกร็ด | จัดทำสื่อประชาสัมพันธ์ข้อมูลการท่องเที่ยวแนะนำสถานที่ท่องเที่ยวและสิ่งอำนวยความสะดวกทางการท่องเที่ยว ข้อมูลการท่องเที่ยวในเขตเทศบาลนครปากเกร็ด เช่น ศาลาอเนกประสงค์ ศาลาท่าเรือทางเดินริมเขื่อนแม่น้ำเจ้าพระยา ตั้งแต่สะพานพระราม 4 ถึงวัดสนามเหนือสวนสมเด็จพระศรีนครินทร์ นนทบุรี วัด เส้นทางจักรยาน และสถานที่ท่องเที่ยวริมน้ำ รวมทั้งการประชาสัมพันธ์กิจกรรมส่งเสริมการท่องเที่ยว เป็นต้น โดยจัดทำสื่อต่างๆ | 500,000 | 500,000 | 500,000 | 500,000 | 500,000 | - จำนวนเอกสารประชาสัมพันธ์ข้อมูลด้านการท่องเที่ยว - จำนวนครั้งที่จัดทำวีดิทัศน์และสื่อประชาสัมพันธ์ทางการท่องเที่ยว | - นักท่องเที่ยวทราบข้อมูลการท่องเที่ยวในเขตเทศบาลมากขึ้น สามัคคี 2 , 8 , ปากเกร็ดวิลเลจ , ราชพฤกษ์ , บ้านใหม่สมานฉันท์ 2 , 3 , 4 , 5 , 6 , ดวงแก้ว , โรงเรียนทหารขนส่ง , คลองเกลือเอื้ออารี 1 , 2 , 4 | ปากเกร็ดร่วมใจ 4 , 5 , 6 , บางตลาดพัฒนา 9 , บางพูด | กองวิชาการและแผนงาน |

4. ยุทธศาสตร์ด้านส่งเสริมและพัฒนาคุณภาพชีวิต เศรษฐกิจ และการท่องเที่ยว

แผนงานบริหารงานทั่วไป

แบบ ผ. 02/1

| ที่ | โครงการ/กิจกรรม | วัตถุประสงค์ | เป้าหมาย (ผลผลิตของโครงการ) | งบประมาณ | | | | | ตัวชี้วัด (KPI) | ผลที่คาดว่าจะได้รับ | ที่มาของโครงการ | หน่วยงานรับผิดชอบหลัก |
|-----|-----------------|--------------|---|---------------|---------------|---------------|---------------|---------------|--------------------|---------------------|-----------------|-----------------------|
| | | | | 2566 (บาท) | 2567 (บาท) | 2568 (บาท) | 2569 (บาท) | 2570 (บาท) | | | | |
| | | | ได้แก่ - เอกสาร/สิ่งพิมพ์ อย่างน้อยปีละ 5,000 ฉบับ - วิดีทัศน์ อย่างน้อย 1 ครั้ง - สื่อประชาสัมพันธ์อื่นๆ ตามความจำเป็นและเหมาะสม | | | | | | | | | |

4. ยุทธศาสตร์ด้านส่งเสริมและพัฒนาคุณภาพชีวิต เศรษฐกิจ และการท่องเที่ยว

แผนงานการรักษาความสงบภายใน

แบบ ผ. 02/1

| ที่ | โครงการ/กิจกรรม | วัตถุประสงค์ | เป้าหมาย (ผลผลิตของโครงการ) | งบประมาณ | | | | | ตัวชี้วัด (KPI) | ผลที่คาดว่าจะได้รับ | ที่มาของโครงการ | หน่วยงานรับผิดชอบหลัก |
|-----|-------------------------------------|---|---|---------------|---------------|---------------|---------------|---------------|---------------------------|--|---|-----------------------|
| | | | | 2566 (บาท) | 2567 (บาท) | 2568 (บาท) | 2569 (บาท) | 2570 (บาท) | | | | |
| 1 | โครงการป้องกันและแก้ไขปัญหายาเสพติด | | | | | | | | | | | |
| 1.1 | โครงการรณรงค์และแก้ไขปัญหายาเสพติด | - เพื่อส่งเสริมประชาชนในเขตเทศบาลและบุคลากรของเทศบาลมีส่วนร่วมในการป้องกันและแก้ไขปัญหายาเสพติด - เพื่อให้ประชาชนได้ตระหนักถึงโทษของยาเสพติดและการป้องกันปฏิบัติตนให้พ้นจากยาเสพติด - เพื่อสร้างความเข้มแข็งในชุมชนให้ห่างไกลยาเสพติด | - จัดอบรม/รณรงค์/ศึกษาดูงาน เพื่อให้ความรู้เกี่ยวกับการป้องกันและแก้ไขปัญหายาเสพติดสำหรับเยาวชน ประชาชนในเขตเทศบาล รวมทั้งบุคลากรของเทศบาลอย่างน้อยปีละ 1 ครั้ง - จัดทำสื่อประชาสัมพันธ์เพื่อเผยแพร่ความรู้เกี่ยวกับยาเสพติด - จัดการประชุมคณะกรรมการชุมชน คณะทำงาน และเจ้าหน้าที่ที่เกี่ยวข้อง | 450,000 | 450,000 | 450,000 | 450,000 | 450,000 | - จำนวนครั้งที่จัดกิจกรรม | - เยาวชน ประชาชนมีส่วนร่วมในการป้องกันและแก้ไขปัญหายาเสพติด - ประชาชนในชุมชนทราบถึงพิษภัยของยาเสพติดและร่วมกันต่อต้านยาเสพติดในชุมชน - ประชาชนในชุมชนมีความสามัคคี ร่วมกันเฝ้าระวังผู้เสพ ผู้จำหน่าย | ปากเกร็ดร่วมใจ 4 , 6 , 7 , 9 , สีไชยทอง, บางตลาดพัฒนา 3 , 5 , 7 , 8 , 10 , 11 , ประชาชื่น , พบสุข , ปากเกร็ดวิลเลจ , บางพูดสามัคคี 1 , 2 , 6 , 9 , ไทยสมุทร , สหกรณ์ 3 , เสริมสุขนคร , บ้านใหม่สมานฉันท์ 1 , 2 , 3 , 4 , 5 , 6 , ดวงแก้ว , มิตรประชา , โรงเรียนทหารขนส่ง , คลองเกลือเอื้ออารี 1 , 2 , 4 | สำนักงานปลัดเทศบาล |

4. ยุทธศาสตร์ด้านส่งเสริมและพัฒนาคุณภาพชีวิต เศรษฐกิจ และการท่องเที่ยว

แผนงานการรักษาความสงบภายใน

แบบ ผ. 02/1

| ที่ | โครงการ/กิจกรรม | วัตถุประสงค์ | เป้าหมาย (ผลผลิตของโครงการ) | งบประมาณ | | | | | ตัวชี้วัด (KPI) | ผลที่คาดว่าจะได้รับ | ที่มาของโครงการ | หน่วยงานรับผิดชอบหลัก |
|-----|---|--|---|---------------|---------------|---------------|---------------|---------------|--|--|--|-----------------------|
| | | | | 2566 (บาท) | 2567 (บาท) | 2568 (บาท) | 2569 (บาท) | 2570 (บาท) | | | | |
| | 1.2 โครงการรณรงค์เพื่อป้องกันยาเสพติดสำหรับเด็กและเยาวชนในเขตเทศบาล | - เพื่อให้เด็กและเยาวชนในเขตเทศบาลตระหนักถึงโทษพิษภัยของยาเสพติดและหลีกเลี่ยงจากยาเสพติด - เพื่อสร้างเสริมภูมิคุ้มกันและป้องกันยาเสพติดในกลุ่มเด็กและเยาวชน | - จัดฝึกอบรมการป้องกันยาเสพติดสำหรับเด็กและเยาวชนในสถานศึกษาจำนวนประมาณ 200 คน อย่างน้อยปีละ 1 ครั้ง - จัดฝึกอบรมการป้องกันยาเสพติดสำหรับเด็กและเยาวชนนอกสถานศึกษาจำนวน 30 คน | 350,000 | 350,000 | 350,000 | 350,000 | 350,000 | - จำนวนผู้เข้ารับการฝึกอบรม - ระดับความพึงพอใจของผู้เข้ารับการฝึกอบรม | - เด็กและเยาวชนในเขตเทศบาลตระหนักถึงโทษพิษภัยของยาเสพติดและหลีกเลี่ยงจากยาเสพติด - เด็กและเยาวชนมีภูมิคุ้มกันในการป้องกันยาเสพติด | ปากเกร็ดร่วมใจ 1 , 4 , 5 , 7 , 9 , สีไยทอง , บางตลาดพัฒนา 3 , 5 , 7 , 10 , ประชาชื่น , พบสุข , บางพูดสามัคคี 1 , 2 , 6 , 9, ไทยสมุทร , ปากเกร็ดวิลเลจ , วัดกู้-มติชน , สหกรณ์ 3 , เสริมสุขนคร , บ้านใหม่สมานฉันท์ 1 , 3 , 4 , 5 , 6 , ดวงแก้ว , โรงเรียนทหารขนส่ง , คลองเกลือเอื้ออารี 1 , 2 , 4 | กองการศึกษา |

4. ยุทธศาสตร์ด้านส่งเสริมและพัฒนาคุณภาพชีวิต เศรษฐกิจ และการท่องเที่ยว

แผนงานการรักษาความสงบภายใน

แบบ ผ. 02/1

| ที่ | โครงการ/กิจกรรม | วัตถุประสงค์ | เป้าหมาย (ผลผลิตของโครงการ) | งบประมาณ | | | | | ตัวชี้วัด (KPI) | ผลที่คาดว่าจะได้รับ | ที่มาของโครงการ | หน่วยงานรับผิดชอบหลัก |
|-----|---|--|--|---------------|---------------|---------------|---------------|---------------|-----------------------------|--|---|-----------------------|
| | | | | 2566 (บาท) | 2567 (บาท) | 2568 (บาท) | 2569 (บาท) | 2570 (บาท) | | | | |
| 2 | โครงการพัฒนาการป้องกันและบรรเทาสาธารณภัย 2.1 โครงการให้ความรู้ด้านการป้องกันและบรรเทาสาธารณภัย | - เพื่อให้ประชาชนในชุมชนต่างๆและนักเรียน รวมทั้งบุคลากรในโรงเรียนต่างๆ ภายในเขตเทศบาล มีความรู้ความเข้าใจในการป้องกันและระงับอัคคีภัยเบื้องต้น | - อบรมป้องกันอัคคีภัยและภัยต่างๆ ให้กับประชาชน นักเรียน และบุคลากรของสถานศึกษาในเขตเทศบาล ไม่น้อยกว่า 100 คน | 100,000 | 100,000 | 100,000 | 100,000 | 100,000 | - จำนวนผู้ที่เข้ารับการอบรม | - ประชาชนมีความรู้ความเข้าใจในการป้องกันและบรรเทาสาธารณภัยเบื้องต้น - มีการแลกเปลี่ยนแก้ไขปัญหามิประสพ ระหว่างหน่วยงานกับประชาชนในพื้นที่ | ปากเกร็ดร่วมใจ 4 , 5 , 6 , 7 , 8 , 9 , สายลม , บางตลาดพัฒนา 7 , 10 , กลุขตานคร , ประชานิเวศน์ 2 ระยะ 3 , ประชาชื่น , พบสุข , พงศ์ธรรมนิเวศน์ , สวัสดิการ กทม. , บางพูดสามัคคี 2 , 4 , 7 , 8 , 9 , ไทยสมุทร, ปากเกร็ดวิลเลจ , สหกรณ์ 3 , บ้านใหม่สมานฉันท์ 3 , 6 , ดวงแก้ว , มิตรประชา, คลองเกลือเอื้ออารี 1 , 2 , 4 | สำนักปลัดเทศบาล |

4. ยุทธศาสตร์ด้านส่งเสริมและพัฒนาคุณภาพชีวิต เศรษฐกิจ และการท่องเที่ยว

แผนงานการรักษาความสงบภายใน

แบบ ผ. 02/1

| ที่ | โครงการ/กิจกรรม | วัตถุประสงค์ | เป้าหมาย (ผลผลิตของโครงการ) | งบประมาณ | | | | | ตัวชี้วัด (KPI) | ผลที่คาดว่าจะได้รับ | ที่มาของโครงการ | หน่วยงานรับผิดชอบหลัก |
|-----|--|---|---|---------------|---------------|---------------|---------------|---------------|---|---|---|-----------------------|
| | | | | 2566 (บาท) | 2567 (บาท) | 2568 (บาท) | 2569 (บาท) | 2570 (บาท) | | | | |
| | 2.2 โครงการฝึกอบรมอาสาสมัครป้องกันภัยฝ่ายพลเรือน (อปพร.) | - เพื่อให้มีอาสาสมัครป้องกันภัยฝ่ายพลเรือน เป็นกำลังเสริมของเจ้าหน้าที่เพิ่มขึ้น - เพื่อเพิ่มพูนความรู้ในด้านการป้องกันและบรรเทาสาธารณภัย ให้แก่ผู้เข้ารับการอบรมและฝึกอบรมทบทวนผู้ผ่านการอบรมมาแล้ว | - จัดฝึกอบรมและศึกษาดูงานให้แก่ประชาชนในเขตเทศบาลที่สมัครเข้ารับการฝึกอบรมอปพร.ใหม่ ไม่น้อยกว่า 100 คน - จัดฝึกอบรมทบทวนสำหรับ อปพร. ที่ผ่านการอบรมมาแล้ว ไม่น้อยกว่า 100 คน | 1,050,000 | 1,050,000 | 1,050,000 | 1,050,000 | 1,050,000 | - จำนวนอปพร. อบรมใหม่ - จำนวนอปพร. อบรมทบทวน | - ประชาชนผู้เข้ารับการฝึกอบรมเป็นอาสาสมัครป้องกันภัยฝ่ายพลเรือน มีความรู้ สามารถนำไปใช้ในการบรรเทาสาธารณภัยในเบื้องต้นได้ - ผู้เข้าอบรมทบทวนได้เพิ่มพูนความรู้ และทักษะที่จำเป็น | ปากเกร็ดร่วมใจ 4 , 5 , 7 , 8 , การเคหะ , บางตลาดพัฒนา 7 , 10 , ฤๅษดานคร , ประชาชื่น , ประชานิเวศน์ 2 ระยะ 3 , พงศ์ธรรมนิศน์ , พบสุข , บางพูด สามัคคี 1 , 2 , 4 , 9 , ไทยสมุทร , ปากเกร็ดวิลเลจ , สหกรณ์ 3 , บ้านใหม่สมานฉันท์ 3 , 6 , ดวงแก้ว , มิตรประชา , คลองเกลือเอื้ออารี 2 , 4 | สำนักปลัดเทศบาล |

4. ยุทธศาสตร์ด้านส่งเสริมและพัฒนาคุณภาพชีวิต เศรษฐกิจ และการท่องเที่ยว

แผนงานการรักษาความสงบภายใน

แบบ ผ. 02/1

| ที่ | โครงการ/กิจกรรม | วัตถุประสงค์ | เป้าหมาย (ผลผลิตของโครงการ) | งบประมาณ | | | | | ตัวชี้วัด (KPI) | ผลที่คาดว่าจะได้รับ | ที่มาของโครงการ | หน่วยงานรับผิดชอบหลัก |
|-----|--|--|--|---------------|---------------|---------------|---------------|---------------|---|--|--|-----------------------|
| | | | | 2566 (บาท) | 2567 (บาท) | 2568 (บาท) | 2569 (บาท) | 2570 (บาท) | | | | |
| | 2.3 โครงการจัดหาอุปกรณ์ดับเพลิงสำหรับชุมชน | - เพื่อให้การระงับอัคคีภัยที่อาจเกิดขึ้นในชุมชนเป็นไปอย่างรวดเร็วและมีประสิทธิภาพ - เพื่อลดความสูญเสียทั้งชีวิตและทรัพย์สินของประชาชน | - จัดให้มีถังดับเพลิงสำหรับชุมชนภายในเขตเทศบาล | 650,000 | 650,000 | 650,000 | 650,000 | 650,000 | - จำนวนชุมชนที่ได้รับ การติดตั้งถังดับเพลิง | - สามารถบรรเทาความเสียหายที่เกิดขึ้นแก่ชีวิตและทรัพย์สินของประชาชน อันเนื่องมาจากอัคคีภัย - สามารถระงับอัคคีภัยที่เกิดขึ้นในชุมชนที่คับแคบได้อย่างรวดเร็วและมีประสิทธิภาพ | ปากเกร็ดร่วมใจ 1 , 2 , 4 , 5 , 7 , 8 , การเคหะ , สีไชยทอง, สายลม , บางตลาดพัฒนา 4 , 7 , 8 , 10, 11 ,พงษ์ธรรมนิเวศน์ , พบสุข , บางพูดสามัคคี 1 , 2 , 4 , 6 , 9 , 11 , ไทยสมุทร , ปากเกร็ดวิลเลจ , ราชพฤกษ์ , วัดกุ๊-มดิชน , สหกรณ์ 3 , บ้านใหม่สมานฉันท์ 2 , 6 , 7 , ดวงแก้ว , โรงเรียนทหารขนส่ง , คลองเกลือเอื้ออารี 1 , 2 | สำนักปลัดเทศบาล |

4. ยุทธศาสตร์ด้านส่งเสริมและพัฒนาคุณภาพชีวิต เศรษฐกิจ และการท่องเที่ยว
แผนงานการศึกษา

แบบ ผ. 02/1

| ที่ | โครงการ/กิจกรรม | วัตถุประสงค์ | เป้าหมาย (ผลผลิตของโครงการ) | งบประมาณ | | | | | ตัวชี้วัด (KPI) | ผลที่คาดว่าจะได้รับ | ที่มาของโครงการ | หน่วยงานรับผิดชอบหลัก |
|-----|---|---|---|---------------|---------------|---------------|---------------|---------------|--|--|---|-----------------------|
| | | | | 2566 (บาท) | 2567 (บาท) | 2568 (บาท) | 2569 (บาท) | 2570 (บาท) | | | | |
| 1 | โครงการส่งเสริมการออกกำลังกายและการแข่งขันกีฬา 1.1 โครงการกีฬาอนุบาล 3 ขวบ | - ส่งเสริมให้เด็กมีทัศนคติที่ดีต่อการกีฬาและเห็นความสำคัญของการออกกำลังกาย - ส่งเสริมให้เด็กมีน้ำใจนักกีฬา | - จัดการแข่งขันกีฬาและกิจกรรมนันทนาการสำหรับเด็กอนุบาล 3 ขวบในสังกัดเทศบาล จำนวนประมาณ 550 คน | 300,000 | 300,000 | 300,000 | 300,000 | 300,000 | - จำนวนผู้เข้าร่วมกิจกรรม - ระดับความพึงพอใจของผู้เข้าร่วมกิจกรรม | - เด็กมีทัศนคติที่ดีต่อการกีฬามากขึ้นและเห็นความสำคัญของการออกกำลังกาย - เกิดความสัมพันธที่ดีระหว่างเด็ก ครูผู้ปกครอง - เด็กอนุบาล 3 ขวบน้ำใจนักกีฬา | ปากเกร็ดร่วมใจ 4 , 5 , 6 , 7 , การเคหะ , บางตลาดพัฒนา 3 , 5 , 7 , 10 , ประชาานิเวศน์ 2 ระยะ 3 , ประชาชื่น , พงศธรมนิเวศน์ , พบสุข , บางพูดสามัคคี 2 , 4 , 6 , 7 , 8 , ปากเกร็ดวิลเลจ , ลานทอง , วัดกุ้-มตixon , เสริมสุขนคร , สหกรณ์ 3 , บ้านใหม่สมานฉันท์ 2 , 3 , 6 , ดวงแก้ว , มิตรประชา , โรงเรียนทหารขนส่ง , คลองเกลือเอื้ออารี 1 , 2 , 4 | กองการศึกษา |

4. ยุทธศาสตร์ด้านส่งเสริมและพัฒนาคุณภาพชีวิต เศรษฐกิจ และการท่องเที่ยว

แผนงานการศึกษา

แบบ ผ. 02/1

| ที่ | โครงการ/กิจกรรม | วัตถุประสงค์ | เป้าหมาย (ผลผลิตของโครงการ) | งบประมาณ | | | | | ตัวชี้วัด (KPI) | ผลที่คาดว่าจะได้รับ | ที่มาของโครงการ | หน่วยงานรับผิดชอบหลัก |
|-----|---------------------------|--|--|---------------|---------------|---------------|---------------|---------------|--|--|---|-----------------------|
| | | | | 2566 (บาท) | 2567 (บาท) | 2568 (บาท) | 2569 (บาท) | 2570 (บาท) | | | | |
| | 1.2 โครงการจัดแข่งขันกีฬา | <ul style="list-style-type: none"> - เพื่อส่งเสริมให้เด็กและเยาวชนเล่นกีฬาเพื่อการออกกำลังกาย - เพื่อปลูกฝังความมีระเบียบวินัยและน้ำใจนักกีฬาให้กับเด็กและเยาวชน - สร้างความสามัคคีของเยาวชนในสถานศึกษา | จัดการแข่งขันกีฬาสากลสำหรับเด็กและเยาวชนจากสถานศึกษาในเขตเทศบาล อย่างน้อย 3 ประเภท ได้แก่ <ul style="list-style-type: none"> - กีฬาฟุตบอล - กีฬาฟุตซอล - กีฬาวอลเลย์บอล - กีฬาเบตอง | 300,000 | 300,000 | 300,000 | 300,000 | 300,000 | - ประเภทกีฬาที่จัดการแข่งขัน <ul style="list-style-type: none"> - ระดับความพึงพอใจของผู้เข้าร่วมกิจกรรม | - เด็กและเยาวชนเล่นกีฬาเพื่อการออกกำลังกายมากขึ้น <ul style="list-style-type: none"> - เด็กและเยาวชนมีระเบียบวินัยและมีน้ำใจนักกีฬา - เด็กและเยาวชนมีความสามัคคีระหว่างสถานศึกษา | ปากเกร็ดร่วมใจ 4 , 5 , 6 , 7 , การเคหะ , บางตลาดพัฒนา 3 , 5 , 7 , 10 , ประชาานิเวศน์ 2 ระยะ 3 , ประชาชื่น , พงศ์ธรรมนิเวศน์ , พบสุข , บางพูดสามัคคี 2 , 4 , 6 , 7 , 8 , ปากเกร็ดวิลเลจ , ลานทอง , วัดกุ้ง-มดิชน , เสริมสุขนคร , สหกรณ์ 3 , บ้านใหม่สมานฉันท์ 2 , 3 , 6 , ดวงแก้ว , มิตรประชา , โรงเรียนทหารขนส่ง , คลองเกลือเอื้ออารี 1 , 2 , 4 | กองการศึกษา |

4. ยุทธศาสตร์ด้านส่งเสริมและพัฒนาคุณภาพชีวิต เศรษฐกิจ และการท่องเที่ยว

แผนงานการศึกษา

แบบ ผ. 02/1

| ที่ | โครงการ/กิจกรรม | วัตถุประสงค์ | เป้าหมาย (ผลผลิตของโครงการ) | งบประมาณ | | | | | ตัวชี้วัด (KPI) | ผลที่คาดว่าจะได้รับ | ที่มาของโครงการ | หน่วยงานรับผิดชอบหลัก |
|-----|---|---|--|---------------|---------------|---------------|---------------|---------------|-----------------------------------|---|---|-----------------------|
| | | | | 2566 (บาท) | 2567 (บาท) | 2568 (บาท) | 2569 (บาท) | 2570 (บาท) | | | | |
| | 1.3 โครงการสนับสนุนอุปกรณ์กีฬาให้แก่ชุมชน | - เพื่อส่งเสริมให้เยาวชนและประชาชนในการออกกำลังกายและเล่นกีฬา | - จัดหาวัสดุกีฬาให้กับชุมชนในเขตเทศบาลจำนวน 66 ชุมชน | 250,000 | 250,000 | 250,000 | 250,000 | 250,000 | - จำนวนชุมชนที่ได้รับ การสนับสนุน | - เยาวชนและประชาชนในชุมชนมีสุขภาพร่างกายแข็งแรง | ปากเกร็ดร่วมใจ 4 , 5 , 7 , 8 , การเคหะ , สีไชยทอง , บางตลาดพัฒนา 5 , 8 , 10 , 11 , ฤๅษดานคร , ประชาชื่น , ประชา นิเวศน์ 2 ระยะ 3 , พงศ์ธรรมนิเวศน์ , พบสุข , บางพูด สามัคคี 1 , 2 , 6 , 9 , 10 , ไทยสมุทร , ปากเกร็ดวิลเลจ , ราชพฤกษ์ , ลานทอง , สหกรณ์ 3 , เสริมสุขนคร , บ้านใหม่สมานฉันท์ 2 , 3 , 5 , ดวงแก้ว , | กองการศึกษา |

4. ยุทธศาสตร์ด้านส่งเสริมและพัฒนาคุณภาพชีวิต เศรษฐกิจ และการท่องเที่ยว

แผนงานการศึกษา

แบบ ผ. 02/1

| ที่ | โครงการ/กิจกรรม | วัตถุประสงค์ | เป้าหมาย (ผลผลิตของโครงการ) | งบประมาณ | | | | | ตัวชี้วัด (KPI) | ผลที่คาดว่าจะได้รับ | ที่มาของโครงการ | หน่วยงานรับผิดชอบหลัก |
|-----|-----------------|--------------|--------------------------------|---------------|---------------|---------------|---------------|---------------|--------------------|---------------------|---|-----------------------|
| | | | | 2566 (บาท) | 2567 (บาท) | 2568 (บาท) | 2569 (บาท) | 2570 (บาท) | | | | |
| | | | | | | | | | | | มิตรประชา , โรงเรียนทหารขนส่ง , คลองเกลือเอื้ออารี 1 , 2 | |

4. ยุทธศาสตร์ด้านส่งเสริมและพัฒนาคุณภาพชีวิต เศรษฐกิจ และการท่องเที่ยว
แผนงานสาธารณสุข

แบบ ผ. 02/1

| ที่ | โครงการ/กิจกรรม | วัตถุประสงค์ | เป้าหมาย (ผลผลิตของโครงการ) | งบประมาณ | | | | | ตัวชี้วัด (KPI) | ผลที่คาดว่าจะได้รับ | ที่มาของโครงการ | หน่วยงานรับผิดชอบหลัก |
|-----|--|---|--|---------------|---------------|---------------|---------------|---------------|-------------------------------------|--|---|--------------------------------|
| | | | | 2566 (บาท) | 2567 (บาท) | 2568 (บาท) | 2569 (บาท) | 2570 (บาท) | | | | |
| 1 | โครงการป้องกันและแก้ไขปัญหายาเสพติด 1.1 โครงการครอบครัวอบอุ่นชุมชนมีสุข | - เพื่อลดปัญหา ยาเสพติดในกลุ่ม เยาวชนในชุมชน - เพื่อให้ความรู้ สร้างความเข้าใจและ ตระหนักในการสร้าง ความรักความอบอุ่น ในครอบครัว - เพื่อสร้างแรงจูงใจ ให้ประชาชนเข้าร่วม กิจกรรมที่สร้างสรรค์ | - จัดฝึกอบรมให้ความรู้ ประชาชนจำนวน 100 คน - จัดฝึกอบรมให้ความรู้ สร้างเสริมและพัฒนา ทักษะชีวิตในกลุ่มเยาวชน จำนวน 100 คน | 100,000 | 100,000 | 100,000 | 100,000 | 100,000 | - จำนวน ผู้เข้ารับ การฝึกอบรม | - เยาวชนมีความ พร้อมในการแก้ไข ปัญหาในช่วงวัยรุ่นได้ อย่างมีประสิทธิภาพ - ผู้เข้ารับการฝึก อบรมมีความรู้ความ เข้าใจตระหนักและให้ ความร่วมมือในการ สร้างความรัก ความ อบอุ่นในครอบครัว - ผู้เข้ารับการฝึก อบรมให้ความสนใจ และเข้าร่วมกิจกรรม อย่างต่อเนื่อง | ปากเกร็ดร่วมใจ 4 , 5 , 7 , 9 , สีไชยทอง, บางตลาดพัฒนา 5 , 7 , 10 , ประชาชื่น , พบสุข , บางพูด สามัคคี 1 , 2 , 6 , 7, 9 , ปากเกร็ดวิลเลจ , วัดกุฎี-มติชน , เสริมสุข นคร , สหกรณ์ 3 , บ้านใหม่สมานฉันท์ 1 , 3 , 6 , ดวงแก้ว , มิตรประชา , คลองเกลือเอื้ออารี 1 , 2 , 4 | กองสาธารณสุข และสิ่งแวดล้อม |

4. ยุทธศาสตร์ด้านส่งเสริมและพัฒนาคุณภาพชีวิต เศรษฐกิจ และการท่องเที่ยว

แบบ ผ. 02/1

แผนงานสาธารณสุข

| ที่ | โครงการ/กิจกรรม | วัตถุประสงค์ | เป้าหมาย (ผลผลิตของโครงการ) | งบประมาณ | | | | | ตัวชี้วัด (KPI) | ผลที่คาดว่าจะได้รับ | ที่มาของโครงการ | หน่วยงานรับผิดชอบหลัก |
|-----|---|---|--|---------------|---------------|---------------|---------------|---------------|--------------------|---|---|----------------------------|
| | | | | 2566 (บาท) | 2567 (บาท) | 2568 (บาท) | 2569 (บาท) | 2570 (บาท) | | | | |
| 2 | โครงการพัฒนาความรู้ด้านสุขภาพ 2.1 โครงการป้องกันและควบคุมโรคติดต่อ | <ul style="list-style-type: none"> - เพื่อลดอัตราการป่วยด้วยโรคติดต่อ - เพื่อควบคุมการแพร่ระบาดของโรคติดต่อ - เพื่อให้ความรู้สร้างความเข้าใจและกระตุ้นให้เกิดพฤติกรรมในการป้องกันควบคุมโรคติดต่อ | <p>จัดอบรมให้ความรู้ประชาชนและนักเรียนจำนวน 2 หลักสูตร ได้แก่</p> <ul style="list-style-type: none"> - เครือข่ายเฝ้าระวังป้องกันและควบคุมโรคติดต่อ จำนวน 120 คน - การป้องกันและควบคุมโรคเอดส์ให้แก่ักเรียนในเขตเทศบาล จำนวน 150 คน | 150,000 | 150,000 | 150,000 | 150,000 | 150,000 | - จำนวนผู้เข้าอบรม | <ul style="list-style-type: none"> - การป้องกันและควบคุมการแพร่ระบาดของโรคติดต่ออย่างมีประสิทธิภาพ - ผู้เข้ารับการอบรมมีความรู้ ความเข้าใจ และให้ความร่วมมือในการป้องกันควบคุมโรคติดต่อ - มีเครือข่ายเฝ้าระวังป้องกันโรคติดต่อที่มีความรู้และสามารถปฏิบัติงานได้อย่างมีประสิทธิภาพ | <p>ปากเกร็ดร่วมใจ 4 , 6 , 7 , 8 , 9 , 10 , สายลม , สีไยทอง , บางตลาดพัฒนา 3 , 4 , 6 , 7 , 10 , ประชาชื่น , ประชานิเวศน์ 2 ระยะ 3 , พงศ์ธรรมนิเวศน์ , พบสุข , สวัสดิการกทม. , บางพูดสามัคคี 1 , 2 , 3 , 4 , 6 , 7 , 8 , 9 , 11 , ไทยสมุทร , ปากเกร็ดวิลเลจ , สหกรณ์ 3 , เสริมสุขนคร , บ้านใหม่สมานฉันท์ 1 , 3 , 6 , ดวงแก้ว , มิตรประชา , โรงเรียนทหารขนส่ง , คลองเกลือเอื้ออารี 1 , 2 , 4</p> | กองสาธารณสุขและสิ่งแวดล้อม |

4. ยุทธศาสตร์ด้านส่งเสริมและพัฒนาคุณภาพชีวิต เศรษฐกิจ และการท่องเที่ยว

แผนงานสาธารณสุข

แบบ ผ. 02/1

| ที่ | โครงการ/กิจกรรม | วัตถุประสงค์ | เป้าหมาย (ผลผลิตของโครงการ) | งบประมาณ | | | | | ตัวชี้วัด (KPI) | ผลที่คาดว่าจะได้รับ | ที่มาของโครงการ | หน่วยงาน รับผิดชอบหลัก |
|-----|---|--|---|---------------|---------------|---------------|---------------|---------------|----------------------------------|--|---|--------------------------------|
| | | | | 2566 (บาท) | 2567 (บาท) | 2568 (บาท) | 2569 (บาท) | 2570 (บาท) | | | | |
| | 2.2 โครงการอบรม ความรู้ด้านการป้องกัน และควบคุมโรคไม่ติดต่อ | - เพื่อให้ความรู้แก่ ประชาชนในการจัด การปัจจัยเสี่ยง เกี่ยวกับการเป็น โรคไม่ติดต่อ - เพื่อส่งเสริมให้ ประชาชนปรับเปลี่ยน พฤติกรรมเสี่ยงต่อการ เป็นโรคไม่ติดต่อ | - จัดการอบรมให้แก่ ประชาชนทั่วไป จำนวน ไม่น้อยกว่า 100 คน | 60,000 | 60,000 | 60,000 | 60,000 | 60,000 | - จำนวน ผู้เข้ารับ การอบรม | - ประชาชนมี พฤติกรรมด้าน สุขภาพที่เหมาะสม - ลดความเสี่ยงใน การเจ็บป่วยด้วย โรคไม่ติดต่อ โรคเรื้อรัง - ประชาชนมี สุขภาพดี | ปากเกร็ดร่วมใจ 4 , 6 , 7 , 8 , 9 , 10 , สายลม , สีไชยทอง , บางตลาดพัฒนา 1 , 3 , 4 , 6 , 7 , 10 , ประชาชนเวศน์ 2 ระยะ 3 , ประชาชื่น, พงศ์ธรรมนิเวศน์ , พบสุข , บางพูด สามัคคี 1 , 2 , 3 , 4 , 6 , 8 , 9 , 11 , ไทยสมุทร , ปากเกร็ด วิลเลจ , สหกรณ์ 3 , เสริมสุขนคร , บ้านใหม่สมานฉันท์ 1 , 3 , 6 , ดวงแก้ว , คลองเกลือเอื้ออารี 1 , 2 , 4 | กองสาธารณสุข และสิ่งแวดล้อม |

4. ยุทธศาสตร์ด้านส่งเสริมและพัฒนาคุณภาพชีวิต เศรษฐกิจ และการท่องเที่ยว

แบบ ผ. 02/1

แผนงานสาธารณสุข

| ที่ | โครงการ/กิจกรรม | วัตถุประสงค์ | เป้าหมาย (ผลผลิตของโครงการ) | งบประมาณ | | | | | ตัวชี้วัด (KPI) | ผลที่คาดว่าจะได้รับ | ที่มาของโครงการ | หน่วยงาน รับผิดชอบหลัก |
|-----|--|---|--|---------------|---------------|---------------|---------------|---------------|--|---|---|----------------------------|
| | | | | 2566 (บาท) | 2567 (บาท) | 2568 (บาท) | 2569 (บาท) | 2570 (บาท) | | | | |
| | 2.3 โครงการอบรมส่งเสริมสุขภาพตามกลุ่มวัย | - ให้ความรู้ด้านสุขภาพแก่ประชาชนทุกกลุ่มวัย - ส่งเสริมสุขภาพประชาชนทุกกลุ่มวัย | จัดอบรมให้แก่ประชาชนทุกกลุ่มวัย จำนวน 6 หลักสูตร ได้แก่ - หญิงวัยเจริญพันธุ์ (แม่และเด็ก) จำนวน ไม่น้อยกว่า 100 คน - ส่งเสริมสุขภาพจิตเยาวชน จำนวน 2 รุ่น รุ่นละไม่น้อยกว่า 100 คน - อบรมผู้นำนักเรียนฝ่ายส่งเสริมสุขภาพ (ผนส.) จำนวนไม่น้อยกว่า 100 คน - อบรมผู้นำเยาวชนด้านสาธารณสุขในโรงเรียน (ยสร.) จำนวน ไม่น้อยกว่า 100 คน - ส่งเสริมผู้สูงวัยใส่ใจสุขภาพ ให้แก่ผู้ดูแล | 1,130,000 | 1,130,000 | 1,130,000 | 1,130,000 | 1,130,000 | - จำนวนหลักสูตรที่จัดอบรม - จำนวนผู้เข้ารับการอบรมทุกหลักสูตร | - ประชาชนมีความรู้ด้านสุขภาพ - ประชาชนมีพฤติกรรมด้านสุขภาพที่เหมาะสม - ประชาชนมีสุขภาพแข็งแรง | ปากเกร็ดร่วมใจ 1 , 4 , 5 , 6 , 7 , 8 , 10 , สีไชยทอง , บางตลาดพัฒนา 3 , 6 , 7 , 8 , 10 , 11 , ประชาชื่น , ประชา นิเวศน์ 2 ระยะ 3 , พงศ์ธรรมนิเวศน์ , พบสุข , บางพูด สามัคคี 1 , 2 , 3 , 4 , 6 , 7 , 9 , 11 , ไทยสมุทร , ปากเกร็ด วิลเลจ , สหกรณ์ 3 , เสริมสุขนคร , บ้านใหม่สมานฉันท์ 1 , 3 , 6 , ดวงแก้ว , คลองเกลือเอื้ออารี 1 , 2 , 4 | กองสาธารณสุขและสิ่งแวดล้อม |

4. ยุทธศาสตร์ด้านส่งเสริมและพัฒนาคุณภาพชีวิต เศรษฐกิจ และการท่องเที่ยว

แผนงานสาธารณสุข

แบบ ผ. 02/1

| ที่ | โครงการ/กิจกรรม | วัตถุประสงค์ | เป้าหมาย (ผลผลิตของโครงการ) | งบประมาณ | | | | | ตัวชี้วัด (KPI) | ผลที่คาดว่าจะได้รับ | ที่มาของโครงการ | หน่วยงานรับผิดชอบหลัก |
|-----|-----------------|--------------|---|---------------|---------------|---------------|---------------|---------------|--------------------|---------------------|-----------------|-----------------------|
| | | | | 2566 (บาท) | 2567 (บาท) | 2568 (บาท) | 2569 (บาท) | 2570 (บาท) | | | | |
| | | | ผู้สูงอายุ (จิตอาสา) จำนวนไม่น้อยกว่า 120 คน - ผู้สูงอายุพลานามัยดี จำนวน 5 รุ่น ๆ ละไม่น้อยกว่า 50 คน | | | | | | | | | |

4. ยุทธศาสตร์ด้านส่งเสริมและพัฒนาคุณภาพชีวิต เศรษฐกิจ และการท่องเที่ยว

แบบ ผ. 02/1

แผนงานสาธารณสุข

| ที่ | โครงการ/กิจกรรม | วัตถุประสงค์ | เป้าหมาย (ผลผลิตของโครงการ) | งบประมาณ | | | | | ตัวชี้วัด (KPI) | ผลที่คาดว่าจะได้รับ | ที่มาของโครงการ | หน่วยงาน รับผิดชอบหลัก |
|-----|---|--|--|---------------|---------------|---------------|---------------|---------------|---------------------------|---|--|----------------------------|
| | | | | 2566 (บาท) | 2567 (บาท) | 2568 (บาท) | 2569 (บาท) | 2570 (บาท) | | | | |
| | 2.4 โครงการป้องกันและควบคุมโรคจากสัตว์สู่คน | - เพื่อป้องกันและควบคุมโรคจากสัตว์สู่คน - เพื่อลดอัตราการเกิดโรคจากสัตว์สู่คนในเขตเทศบาลนครปากเกร็ด | - จัดกิจกรรมถ่ายทอดความรู้ ตำบลละ 1 ครั้ง โดยการจัดนิทรรศการ | 100,000 | 100,000 | 100,000 | 100,000 | 100,000 | - จำนวนครั้งที่จัดกิจกรรม | - ลดอัตราการแพร่ระบาดของโรคจากสัตว์สู่คนในพื้นที่ - ลดอัตราการเพิ่มจำนวนโรคจากสัตว์สู่คนได้ - ประชาชนมีสุขภาพดี | ปากเกร็ดร่วมใจ 4 , 6 , 7 , 8 , 10 , การเคหะ , สายลม , สีเขียวทอง , บางตลาดพัฒนา 3 , 4 , 5 , 6 , 7 , 8 , 9 , 10 , 11 , ประชาชน , ประชาชน 2 ระยะ 3 , พงศ์ธรรมนิเวศน์ , พบสุข , สวัสดิการกทม. , บางพูดสามัคคี 2 , 3 , 4 , 6 , 7 , 9 , 11 , ปากเกร็ดวิลเลจ , วัดกุ้-มติน , เสริมสุขนคร , สหกรณ์ 3 , บ้านใหม่สมานฉันท์ 1 , 3 , 6 , ดวงแก้ว , มิตรประชา , คลองเกลือเอื้ออารี 1 , 2 , 4 | กองสาธารณสุขและสิ่งแวดล้อม |

4. ยุทธศาสตร์ด้านส่งเสริมและพัฒนาคุณภาพชีวิต เศรษฐกิจ และการท่องเที่ยว

แบบ ผ. 02/1

แผนงานสาธารณสุข

| ที่ | โครงการ/กิจกรรม | วัตถุประสงค์ | เป้าหมาย (ผลผลิตของโครงการ) | งบประมาณ | | | | | ตัวชี้วัด (KPI) | ผลที่คาดว่าจะได้รับ | ที่มาของโครงการ | หน่วยงานรับผิดชอบหลัก |
|-----|--|--|---|---------------|---------------|---------------|---------------|---------------|--------------------------------------|---|--|----------------------------|
| | | | | 2566 (บาท) | 2567 (บาท) | 2568 (บาท) | 2569 (บาท) | 2570 (บาท) | | | | |
| 3 | โครงการจัดให้มีบริการด้านสาธารณสุขเชิงรุก 3.1 โครงการให้บริการเชิงรุกด้านทันตสาธารณสุขในชุมชน | - เพื่อให้ประชาชนในเขตเทศบาลนครปากเกร็ดได้รับบริการด้านทันตสาธารณสุขอย่างทั่วถึง | - จัดให้มีบริการทันตสาธารณสุขเคลื่อนที่เชิงรุกในพื้นที่ชุมชนในเขตเทศบาลนครปากเกร็ด 66 ชุมชน | 200,000 | 200,000 | 200,000 | 200,000 | 200,000 | - จำนวนชุมชนที่ได้รับบริการให้บริการ | - ประชาชนที่อยู่ในชุมชนได้รับบริการอย่างทั่วถึง | ปากเกร็ดร่วมใจ 1 , 4 , 5 , 7 , 8 , สายลม , บางตลาดพัฒนา 1 , 3 , 4 , 5 , 6 , 7 , 8 , 9 , 11 , ประชาชื่น , พงศ์ธรรมนิเวศน์ , กฤษดานคร, ประชานิเวศน์ 2 ระยะ 3 , พบสุข , บางพูดสามัคคี 1 , 2 , 7 , 8 , 9 , ไทยสมุทร , ปากเกร็ดวิลเลจ , ราชพฤกษ์ , สหกรณ์ 3 , บ้านใหม่สมานฉันท์ 3 , 6 , 8 , ดวงแก้ว , มิตรประชา, โรงเรียนทหารขนส่ง , คลองเกลือเอื้ออารี 1 , 2 , 4 | กองสาธารณสุขและสิ่งแวดล้อม |

4. ยุทธศาสตร์ด้านส่งเสริมและพัฒนาคุณภาพชีวิต เศรษฐกิจ และการท่องเที่ยว

แบบ ผ. 02/1

แผนงานสาธารณสุข

| ที่ | โครงการ/กิจกรรม | วัตถุประสงค์ | เป้าหมาย (ผลผลิตของโครงการ) | งบประมาณ | | | | | ตัวชี้วัด (KPI) | ผลที่คาดว่าจะได้รับ | ที่มาของโครงการ | หน่วยงานรับผิดชอบหลัก |
|-----|---------------------------------------|---|---|---------------|---------------|---------------|---------------|---------------|---------------------------------------|--|--|----------------------------|
| | | | | 2566 (บาท) | 2567 (บาท) | 2568 (บาท) | 2569 (บาท) | 2570 (บาท) | | | | |
| | 3.2 โครงการสาธารณสุขเคลื่อนที่เชิงรุก | - เพื่อให้ประชาชนในเขตเทศบาลนครปากเกร็ดได้รับการบริการด้านสาธารณสุขอย่างทั่วถึง | - ออกหน่วยให้บริการตรวจรักษาแก่ประชาชนในชุมชนภายในเขตเทศบาลนครปากเกร็ดทั้ง 5 ตำบล | 100,000 | 100,000 | 100,000 | 100,000 | 100,000 | - จำนวนชุมชนที่ได้รับ การให้บริการ | - ประชาชนในเขตเทศบาลนครปากเกร็ดได้รับการดูแลสุขภาพอย่างทั่วถึง | ปากเกร็ดร่วมใจ 1 , 4 , 5 , 6 , 7 , 8 , 9 , การเคหะ , สายลม , บางตลาดพัฒนา 1 , 3 , 4 , 5 , 6 , 7 , 8 , 9 , 10 , 11 , กฤษดา นคร , ประชาชื่น , ประชานิเวศน์ 2 ระยะ 3 , พงศ์ธรรม นิเวศน์ , พบสุข , บางพูดสามัคคี 1 , 2 , 3 , 4 , 7 , 8 , 9 , 11 , ปากเกร็ดวิลเลจ , สหกรณ์ 3 , เสริมสุข นคร , บ้านใหม่ สมานฉันท์ 1 , 2 , 3 , 6 , ดวงแก้ว , มิตรประชา , โรงเรียนทหารขนส่ง , คลองเกลือเอื้ออารี 1 , 2 , 4 | กองสาธารณสุขและสิ่งแวดล้อม |

4. ยุทธศาสตร์ด้านส่งเสริมและพัฒนาคุณภาพชีวิต เศรษฐกิจ และการท่องเที่ยว

แบบ ผ. 02/1

แผนงานสาธารณสุข

| ที่ | โครงการ/กิจกรรม | วัตถุประสงค์ | เป้าหมาย (ผลผลิตของโครงการ) | งบประมาณ | | | | | ตัวชี้วัด (KPI) | ผลที่คาดว่าจะได้รับ | ที่มาของโครงการ | หน่วยงานรับผิดชอบหลัก |
|-----|--|---|--|---------------|---------------|---------------|---------------|---------------|--|--|---|--|
| | | | | 2566 (บาท) | 2567 (บาท) | 2568 (บาท) | 2569 (บาท) | 2570 (บาท) | | | | |
| | 3.3 โครงการตรวจเฝ้าระวังทันตสุขภาพและทาฟลูออไรด์วานิชในกลุ่มเด็กก่อนวัยเรียน | <ul style="list-style-type: none"> - เพื่อให้เด็กก่อนวัยเรียนได้รับการตรวจเฝ้าระวังทางทันตสุขภาพและได้รับบริการทาฟลูออไรด์วานิชอย่างต่อเนื่อง - เพื่อให้เด็กก่อนวัยเรียนได้รับทันตสุขภาพและการแปรงฟันที่ถูกต้อง - เพื่อให้เด็กก่อนวัยเรียนได้รับการทางทันตกรรมและมีการส่งต่ออย่างเป็นระบบ - เพื่อให้ผู้ปกครองของเด็กก่อนวัยเรียนได้รับทราบผลการตรวจสุขภาพช่องปากเพื่อพามารับการรักษาที่คลินิกทันตกรรม | <ul style="list-style-type: none"> - ออกตรวจและทาฟลูออไรด์วานิชให้แก่ นักเรียนอนุบาลและศูนย์พัฒนาเด็กเล็ก (อายุ 3-6 ปี) ภายในเขตรับผิดชอบของเทศบาลนครปากเกร็ด - โรงเรียนอนุบาล 4 แห่ง - ศูนย์พัฒนาเด็กเล็ก 6 แห่ง - รวม 10 แห่ง ไม่น้อยกว่า 500 คน | 400,000 | 400,000 | 400,000 | 400,000 | 400,000 | <ul style="list-style-type: none"> - จำนวนนักเรียนที่ได้รับการตรวจทันตสุขภาพ - จำนวนนักเรียนที่ได้รับการทาฟลูออไรด์วานิช - ร้อยละของนักเรียนที่ได้รับการทั้งหมด | <ul style="list-style-type: none"> - เด็กก่อนวัยเรียนได้รับบริการตรวจสุขภาพช่องปากและบันทึกสภาวะช่องปาก | <ul style="list-style-type: none"> ปากเกร็ดร่วมใจ 1 , 4 , 5 , 7 , 8 , สายลม , บางตลาดพัฒนา 1 , 3 , 4 , 5 , 6 , 7 , 8 , 9 , 11 , ประชาชื่น , พงศ์ธรรมนิเวศน์ , ฤทธดานคร, ประชาานิเวศน์ 2 ระยะ 3 , พบสุข , บางพูดสามัคคี 1 , 2 , 7 , 8 , 9 , ไทยสมุทร , ปากเกร็ดวิลเลจ , ราชพฤกษ์ , สหกรณ์ 3 , บ้านใหม่สมานฉันท์ 3 , 6 , 8 , ดวงแก้ว , มิตรประชา, โรงเรียนทหารขนส่ง , คลองเกลือเอื้ออารี 1 , 2 , 4 | <ul style="list-style-type: none"> กองสาธารณสุขและสิ่งแวดล้อม |

4. ยุทธศาสตร์ด้านส่งเสริมและพัฒนาคุณภาพชีวิต เศรษฐกิจ และการท่องเที่ยว

แบบ ผ. 02/1

แผนงานสาธารณสุข

| ที่ | โครงการ/กิจกรรม | วัตถุประสงค์ | เป้าหมาย (ผลผลิตของโครงการ) | งบประมาณ | | | | | ตัวชี้วัด (KPI) | ผลที่คาดว่าจะได้รับ | ที่มาของโครงการ | หน่วยงานรับผิดชอบหลัก |
|-----|---|---|---|---------------|---------------|---------------|---------------|---------------|--|---|---|----------------------------|
| | | | | 2566 (บาท) | 2567 (บาท) | 2568 (บาท) | 2569 (บาท) | 2570 (บาท) | | | | |
| | 3.4 โครงการตรวจเฝ้าระวังและส่งเสริมทันตสุขภาพในโรงเรียน | - เพื่อให้โรงเรียนสามารถดำเนินกิจกรรมเฝ้าระวังและส่งเสริมทางทันตสุขภาพได้อย่างต่อเนื่อง - เพื่อให้นักเรียนได้รับการตรวจเฝ้าระวังทางทันตสุขภาพอย่างต่อเนื่อง - เพื่อให้นักเรียนได้รับความรู้ทางทันตสุขภาพการแปรงฟันที่ถูกต้อง และได้รับสิ่งสนับสนุนผ่านพื้ความรู้ทางทันตสุขภาพ - เพื่อให้นักเรียนได้รับการบริการทางทันตสุขภาพ | - ออกตรวจสุขภาพฟันเด็กนักเรียนในโรงเรียนภายในเขตรับผิดชอบของเทศบาลนครปากเกร็ด จำนวน 4 โรงเรียน ไม่น้อยกว่า 1,300 คน | 500,000 | 500,000 | 500,000 | 500,000 | 500,000 | - จำนวนโรงเรียนที่ได้รับการตรวจสุขภาพช่องปาก - จำนวนโรงเรียนที่ได้รับการสนับสนุนแผ่นพับ | - เพื่อให้นักเรียนได้รับการตรวจเฝ้าระวังทางทันตสุขภาพอย่างต่อเนื่อง | ปากเกร็ดร่วมใจ 1 , 4 , 5 , 7 , 8 , สายลม , บางตลาดพัฒนา 1 , 3 , 4 , 5 , 6 , 7 , 8 , 9 , 11 , ประชาชื่น , พงศ์ธรรมนิเวศน์ , ฤทธาณคร, ประชาธิเวศน์ 2 ระยะ 3 , พบสุข , บางพุดสามัคคี 1 , 2 , 7 , 8 , 9 , ไทยสมุทร , ปากเกร็ดวิลเลจ , ราชพฤกษ์ , สหกรณ์ 3 , บ้านใหม่สมานฉันท์ 3 , 6 , 8 , ดวงแก้ว , มิตรประชา, โรงเรียนทหารขนส่ง , คลองเกลือเอื้ออารี 1 , 2 , 4 | กองสาธารณสุขและสิ่งแวดล้อม |

4. ยุทธศาสตร์ด้านส่งเสริมและพัฒนาคุณภาพชีวิต เศรษฐกิจ และการท่องเที่ยว
แผนงานสาธารณสุข

แบบ ผ. 02/1

| ที่ | โครงการ/กิจกรรม | วัตถุประสงค์ | เป้าหมาย (ผลผลิตของโครงการ) | งบประมาณ | | | | | ตัวชี้วัด (KPI) | ผลที่คาดว่าจะได้รับ | ที่มาของโครงการ | หน่วยงานรับผิดชอบหลัก |
|-----|-----------------|---|--------------------------------|---------------|---------------|---------------|---------------|---------------|--------------------|---------------------|-----------------|-----------------------|
| | | | | 2566 (บาท) | 2567 (บาท) | 2568 (บาท) | 2569 (บาท) | 2570 (บาท) | | | | |
| | | ทันตกรรม และมีการ ส่งต่ออย่างเป็นระบบ - เพื่อให้ผู้ปกครอง ของนักเรียนได้รับ ทราบผลการตรวจ สุขภาพช่องปากเพื่อ พามาบริการรักษา ที่คลินิกทันตกรรม | | | | | | | | | | |

4. ยุทธศาสตร์ด้านส่งเสริมและพัฒนาคุณภาพชีวิต เศรษฐกิจ และการท่องเที่ยว

แบบ ผ. 02/1

แผนงานสาธารณสุข

| ที่ | โครงการ/กิจกรรม | วัตถุประสงค์ | เป้าหมาย (ผลผลิตของโครงการ) | งบประมาณ | | | | | ตัวชี้วัด (KPI) | ผลที่คาดว่าจะได้รับ | ที่มาของโครงการ | หน่วยงานรับผิดชอบหลัก |
|-----|--|--|--|--------------------------|--------------------------|--------------------------|--------------------------|--------------------------|----------------------------|--|---|----------------------------|
| | | | | 2566 (บาท) | 2567 (บาท) | 2568 (บาท) | 2569 (บาท) | 2570 (บาท) | | | | |
| | 3.5 โครงการสัตว์ปลอดโรคคนปลอดภัยจากโรคพิษสุนัขบ้า ตามพระปณิธานศาสตราจารย์พลเอกหญิง พลเรือเอกหญิง พลอากาศเอกหญิง สมเด็จพระเจ้าน้องนางเธอเจ้าฟ้าจุฬาภรณวลัยลักษณ์ อัครราชกุมารี กรมพระศรีสวางควัฒน วรขัตติยราชนารี | - เพื่อป้องกันและควบคุมโรคพิษสุนัขบ้าในสัตว์เลี้ยงและสัตว์จรจัด - เพื่อลดอัตราการเกิดโรคพิษสุนัขบ้าในเขตเทศบาลนครปากเกร็ด | - บริการฉีดวัคซีนป้องกันโรคพิษสุนัขบ้าให้แก่สัตว์เลี้ยงและสัตว์จรจัดในชุมชนเขตเทศบาลนครปากเกร็ด จำนวน 5 ตำบล | 184,500 อุดหนุนทั่วไป | 184,500 อุดหนุนทั่วไป | 184,500 อุดหนุนทั่วไป | 184,500 อุดหนุนทั่วไป | 184,500 อุดหนุนทั่วไป | - จำนวนตำบลที่ได้รับบริการ | - สัตว์เลี้ยงและสัตว์จรจัดในเขตเทศบาลนครปากเกร็ด ได้รับการฉีดวัคซีนป้องกันโรคพิษสุนัขบ้าอย่างทั่วถึง | ปากเกร็ดร่วมใจ 3 , 4 , 5 , 7 , 8 , การเคหะ , สายลม , บางตลาดพัฒนา 1 , 2 , 3 , 4 , 5 , 6 , 7 , 8 , 9 , 10 , 11 , ประชาชื่น , ประชานิเวศน์ 2 ระยะ 3 , ฤๅษดานคร , พบสุข , พงศ์ธรรมนิเวศน์ , บางพูดสามัคคี 1 , 2 , 3 , 4 , 8 , 9 , 10 , 11 , ไทยสมุทร , ปากเกร็ดวิลเลจ , ราชพฤกษ์ , เสริมสุขนคร , สหกรณ์ 3 , บ้านใหม่สมานฉันท์ 1 , 3 , 6 , 8 , ดวงแก้ว , มิตรประชา , โรงเรียนทหารขนส่ง , คลองเกลือเอื้ออารี 1 , 2 , 4 | กองสาธารณสุขและสิ่งแวดล้อม |

4. ยุทธศาสตร์ด้านส่งเสริมและพัฒนาคุณภาพชีวิต เศรษฐกิจ และการท่องเที่ยว

แบบ ผ. 02/1

แผนงานสาธารณสุข

| ที่ | โครงการ/กิจกรรม | วัตถุประสงค์ | เป้าหมาย (ผลผลิตของโครงการ) | งบประมาณ | | | | | ตัวชี้วัด (KPI) | ผลที่คาดว่าจะได้รับ | ที่มาของ โครงการ | หน่วยงาน รับผิดชอบ หลัก |
|-----|---|--|---|--|--|--|--|--|-------------------------------------|---|--|--------------------------------|
| | | | | 2566 (บาท) | 2567 (บาท) | 2568 (บาท) | 2569 (บาท) | 2570 (บาท) | | | | |
| 4 | โครงการจัดบริการ สร้างเสริมสุขภาพ ป้องกันโรคและ ฟื้นฟูสมรรถภาพ 4.1 โครงการจัดบริการ สร้างเสริมสุขภาพ ป้องกันและฟื้นฟู สมรรถภาพ | - เพื่อจัดบริการ สาธารณสุขในเรื่อง การสร้างเสริมสุขภาพ การป้องกันโรคการ ฟื้นฟูสมรรถภาพและ การรักษาพยาบาล ระดับปฐมภูมิเชิงรุก | เพื่อจัดบริการให้แก่ ประชาชนในชุมชน 66 แห่ง โดยมีกลุ่ม เป้าหมาย ได้แก่ - กลุ่มแม่และเด็ก - ผู้สูงอายุ - คนพิการ - ผู้ประกอบอาชีพที่มี ความเสี่ยง - ผู้ป่วยเรื้อรัง | 5,000,000 กองทุน หลักประกัน สุขภาพฯ | 5,000,000 กองทุน หลักประกัน สุขภาพฯ | 5,000,000 กองทุน หลักประกัน สุขภาพฯ | 5,000,000 กองทุน หลักประกัน สุขภาพฯ | 5,000,000 กองทุน หลักประกัน สุขภาพฯ | - จำนวน ชุมชนที่ได้ รับบริการ | - ประชาชนทุกกลุ่ม เป้าหมายเข้าถึง บริการสาธารณสุข ได้อย่างทั่วถึง ครอบคลุม มีประสิทธิภาพ | ปากเกร็ดร่วมใจ 5 , 7 , 8 , 9 , บางตลาด พัฒนา 3 , 6 , 7 , 8 , 9 , 10 , 11 , ประชา นิเวศน์ 2 ระยะ 3 , ประชาชนชื่น , พงศ์ธรรม นิเวศน์ , พบสุข , บางพูดสามัคคี 1 , 2 , 3 , 4 , 7 , ไทยสมุทร , ปากเกร็ด วิลเลจ , สหกรณ์ 3 , บ้านใหม่สมานฉันท์ 3 , 6 , ดวงแก้ว , มิตรประชา , คลองเกลือเอื้ออารี 1 , 2 | กองสาธารณสุข และสิ่งแวดล้อม |

4. ยุทธศาสตร์ด้านส่งเสริมและพัฒนาคุณภาพชีวิต เศรษฐกิจ และการท่องเที่ยว

แบบ ผ. 02/1

แผนงานสาธารณสุข

| ที่ | โครงการ/กิจกรรม | วัตถุประสงค์ | เป้าหมาย (ผลผลิตของโครงการ) | งบประมาณ | | | | | ตัวชี้วัด (KPI) | ผลที่คาดว่าจะได้รับ | ที่มาของโครงการ | หน่วยงานรับผิดชอบหลัก |
|-----|---|--|---|---------------|---------------|---------------|---------------|---------------|------------------------------|---|--|--------------------------------|
| | | | | 2566 (บาท) | 2567 (บาท) | 2568 (บาท) | 2569 (บาท) | 2570 (บาท) | | | | |
| 5 | โครงการส่งเสริมพัฒนางานสาธารณสุขมูลฐาน 5.1 โครงการอบรมให้ความรู้เรื่องงานสาธารณสุขมูลฐาน | - ให้ความรู้แก่ประชาชนทั่วไป จิตอาสา และแกนนำชุมชน เรื่องงานสาธารณสุขมูลฐาน | - จัดอบรมให้แก่ประชาชนทั่วไป จิตอาสา และแกนนำชุมชน จำนวน 700 คน | 220,000 | 220,000 | 220,000 | 220,000 | 220,000 | - จำนวนผู้เข้ารับ การอบรม | - ประชาชนทั่วไป จิตอาสาแกนนำชุมชน เกิดความรู้ความเข้าใจ และทักษะในเรื่องงาน สาธารณสุขมูลฐาน สามารถนำไปประยุกต์ ปรับใช้ในการดูแล ตนเองและเพื่อนบ้านได้ - ช่วยในการสื่อสาร ประชาสัมพันธ์ให้ ความรู้งานสาธารณสุข มูลฐานเพื่อประชาชน จะได้สามารถดูแล สุขภาพด้วยตนเองได้ - ประชาชนในเขต เทศบาลนครปากเกร็ด สามารถดูแลตนเอง ได้อย่างถูกต้อง | ปากเกร็ดร่วมใจ 1 , 4 , 5 , 8 , สายลม , สีเขียวทอง , บางตลาด พัฒนา 1 , 3 , 4 , 5 , 6 , 7 , 10 , กฤษดา นคร , ประชาชื่น , ประชานิเวศน์ 2 ระยะ 3 , พงศ์ธรรม นิเวศน์ , พบสุข , บางพูดสามัคคี 1 , 2 , 4 , 7 , 9 , 11 , ไทยสมุทร , ปากเกร็ด วิลเลจ , วิกิ-มดิชน , เสริมสุขนคร , สหกรณ์ 3 , บ้านใหม่ สมานฉันท์ 2 , 3 , 6, ดวงแก้ว ,มิตรประชา, คลองเกลือเอื้ออารี 1 , 2 | กองสาธารณสุข และสิ่งแวดล้อม |

4. ยุทธศาสตร์ด้านส่งเสริมและพัฒนาคุณภาพชีวิต เศรษฐกิจ และการท่องเที่ยว
แผนงานสาธารณสุข

แบบ ผ. 02/1

| ที่ | โครงการ/กิจกรรม | วัตถุประสงค์ | เป้าหมาย (ผลผลิตของโครงการ) | งบประมาณ | | | | | ตัวชี้วัด (KPI) | ผลที่คาดว่าจะได้รับ | ที่มาของ โครงการ | หน่วยงาน รับผิดชอบ หลัก |
|-----|------------------------------------|--|---|----------------------------|----------------------------|----------------------------|----------------------------|----------------------------|---|--|--|-------------------------------|
| | | | | 2566 (บาท) | 2567 (บาท) | 2568 (บาท) | 2569 (บาท) | 2570 (บาท) | | | | |
| | 5.2 โครงการพระราชดำริด้านสาธารณสุข | - เพื่อแก้ไขปัญหาสาธารณสุขในชุมชนตามแนวทางโครงการพระราชดำริด้านสาธารณสุข - เพื่อสร้างการมีส่วนร่วมของชุมชนในการดำเนินงานตามแนวทางโครงการพระราชดำริด้านสาธารณสุข - เพื่อส่งเสริมสนับสนุนงบประมาณให้ชุมชนดำเนินงานด้านสาธารณสุขตามแนวทางโครงการพระราชดำริด้านสาธารณสุข | - สนับสนุนงบประมาณให้ชุมชนจัดทำโครงการพระราชดำริด้านสาธารณสุข จำนวน 66 ชุมชน ชุมชนละ 20,000 บาท | 1,320,000 อุดหนุนทั่วไป | 1,320,000 อุดหนุนทั่วไป | 1,320,000 อุดหนุนทั่วไป | 1,320,000 อุดหนุนทั่วไป | 1,320,000 อุดหนุนทั่วไป | - จำนวนชุมชนที่เสนอขอรับการสนับสนุนงบประมาณ | - ประชาชนสามารถแก้ไขปัญหาสาธารณสุขในชุมชนได้ตามแนวทางพระราชดำริด้านสาธารณสุข - ชุมชนในเขตเทศบาลนครปากเกร็ดมีส่วนร่วมในการดำเนินงานตามโครงการพระราชดำริด้านสาธารณสุข | ปากเกร็ดร่วมใจ 1 , 4 , 5 , 8 , สายลม , บางตลาดพัฒนา 1 , 2 , 4 , 5 , 6 , 7 , 10 , กฤษดานคร , ประชาชื่น , พงศ์ธรรมนิเวศน์ , ประชานิเวศน์ 2 ระยะ 3 , พบสุข , บางพูดสามัคคี 2 , 9 , ปากเกร็ดวิลเลจ , ราชพฤกษ์ , เสริมสุขนคร , บ้านใหม่สมานฉันท์ 3 , 5 , 6 , คลองเกลือเอื้ออารี 1 , 2 , 4 | กองสาธารณสุขและสิ่งแวดล้อม |

4. ยุทธศาสตร์ด้านส่งเสริมและพัฒนาคุณภาพชีวิต เศรษฐกิจ และการท่องเที่ยว

แผนงานสังคมสงเคราะห์

แบบ ผ. 02/1

| ที่ | โครงการ/กิจกรรม | วัตถุประสงค์ | เป้าหมาย (ผลผลิตของโครงการ) | งบประมาณ | | | | | ตัวชี้วัด (KPI) | ผลที่คาดว่าจะได้รับ | ที่มาของโครงการ | หน่วยงานรับผิดชอบหลัก |
|-----|---|--|---|---------------|---------------|---------------|---------------|---------------|------------------------------|---|--|-----------------------|
| | | | | 2566 (บาท) | 2567 (บาท) | 2568 (บาท) | 2569 (บาท) | 2570 (บาท) | | | | |
| 1 | โครงการสร้างหลักประกันรายได้และส่งเสริมคุณภาพชีวิตผู้สูงอายุ 1.1 โครงการส่งเสริมความรู้และการดำเนินงานด้านสวัสดิการสังคมให้แก่ผู้สูงอายุ | - เพื่อให้ผู้สูงอายุและผู้ที่เกี่ยวข้องมีความรู้ความเข้าใจสวัสดิการต่างๆ - เพื่อให้ผู้สูงอายุมีคุณภาพชีวิตที่ดีขึ้น | - จัดฝึกอบรมให้แก่ผู้สูงอายุและผู้ที่เกี่ยวข้องเกี่ยวกับเรื่องสวัสดิการต่างๆ และเรื่องอื่นๆ ที่จำเป็นต่อการพัฒนาคุณภาพชีวิต อย่างน้อยปีละ 2 ครั้ง | 500,000 | 2,500,000 | 500,000 | 2,500,000 | 500,000 | - จำนวนครั้งที่จัดการฝึกอบรม | - ผู้สูงอายุและผู้ที่เกี่ยวข้องมีความรู้ความเข้าใจสวัสดิการต่างๆ สามารถเข้าถึงสวัสดิการที่พึงได้รับ - เพื่อให้ผู้สูงอายุมีคุณภาพชีวิตที่ดีขึ้น | ปากเกร็ดร่วมใจ 1 , 2 , 4 , 5 , 6 , 7 , 8 , 10 , สายลม , สีไชยทอง , บางตลาดพัฒนา 1 , 3 , 4 , 5 , 7 , 10 , กฤษดานคร , ประชาชื่น , ประชานิเวศน์ 2 ระยะ 3 , พงศ์ธรรมนิเวศน์ , พบสุข , บางพูดสามัคคี 1 , 2 , 3 , 4 , 6 , 7 , 9 , 10 , 11 , 12 ,ไทยสมุทร , ปากเกร็ดวิลเลจ , ราชพฤกษ์ , ลานทอง, วัดกุ้-มดิชน , เสริมสุขนคร , สหกรณ์ 3 , | กองสวัสดิการสังคม |

4. ยุทธศาสตร์ด้านส่งเสริมและพัฒนาคุณภาพชีวิต เศรษฐกิจ และการท่องเที่ยว

แผนงานสังคมสงเคราะห์

แบบ ผ. 02/1

| ที่ | โครงการ/กิจกรรม | วัตถุประสงค์ | เป้าหมาย (ผลผลิตของโครงการ) | งบประมาณ | | | | | ตัวชี้วัด (KPI) | ผลที่คาดว่าจะได้รับ | ที่มาของโครงการ | หน่วยงานรับผิดชอบหลัก |
|-----|-----------------|--------------|--------------------------------|---------------|---------------|---------------|---------------|---------------|--------------------|---------------------|---|-----------------------|
| | | | | 2566 (บาท) | 2567 (บาท) | 2568 (บาท) | 2569 (บาท) | 2570 (บาท) | | | | |
| | | | | | | | | | | | บ้านใหม่สมานฉันท์ 1 , 2 , 3 , 6 , ดวงแก้ว ,มิตรประชา, โรงเรียนทหารขนส่ง , คลองเกลือเอื้ออารี 1 , 2 , 4 | |

4. ยุทธศาสตร์ด้านส่งเสริมและพัฒนาคุณภาพชีวิต เศรษฐกิจ และการท่องเที่ยว

แผนงานสังคมสงเคราะห์

แบบ ผ. 02/1

| ที่ | โครงการ/กิจกรรม | วัตถุประสงค์ | เป้าหมาย (ผลผลิตของโครงการ) | งบประมาณ | | | | | ตัวชี้วัด (KPI) | ผลที่คาดว่าจะได้รับ | ที่มาของโครงการ | หน่วยงานรับผิดชอบหลัก |
|-----|--|--|--|---------------|---------------|---------------|---------------|---------------|--------------------------|---|--|-----------------------|
| | | | | 2566 (บาท) | 2567 (บาท) | 2568 (บาท) | 2569 (บาท) | 2570 (บาท) | | | | |
| 2 | โครงการส่งเสริมสวัสดิการและพัฒนาคุณภาพชีวิตผู้พิการและผู้ด้อยโอกาส | | | | | | | | | | | |
| 2.1 | โครงการส่งเสริมสวัสดิการและการพัฒนาคุณภาพชีวิตงานด้านผู้พิการผู้ด้อยโอกาส คนไร้ที่พึ่ง | - เพื่อให้ความรู้ด้านสิทธิ สวัสดิการ กฎหมายที่เกี่ยวข้องแก่ผู้ปฏิบัติงานด้านผู้พิการ ผู้ด้อยโอกาส คนไร้ที่พึ่งและผู้ที่เกี่ยวข้อง - เพื่อเป็นการส่งเสริม สนับสนุน พัฒนาศักยภาพผู้ปฏิบัติงานด้านผู้พิการ ผู้ด้อยโอกาส คนไร้ที่พึ่งและผู้ที่เกี่ยวข้องให้สามารถ | - จัดฝึกอบรมให้แก่ผู้ปฏิบัติงานด้านผู้พิการผู้ด้อยโอกาส คนไร้ที่พึ่งและผู้ที่เกี่ยวข้อง - เผยแพร่ความรู้กฎหมายที่เกี่ยวข้องด้านต่างๆ และประสานส่งต่อผู้พิการ ผู้ด้อยโอกาส คนไร้ที่พึ่ง ให้ได้รับการช่วยเหลือตามหลักสังคมสงเคราะห์เบื้องต้นอย่างน้อยปีละ 1 ครั้ง | 100,000 | 100,000 | 100,000 | 100,000 | 100,000 | - จำนวนครั้งที่ดำเนินการ | - ผู้ปฏิบัติงานด้านผู้พิการ ผู้ด้อยโอกาส คนไร้ที่พึ่งและผู้ที่เกี่ยวข้อง มีความรู้ ความเข้าใจเกี่ยวกับสิทธิ กฎหมายด้านสวัสดิการ - ผู้ปฏิบัติงานด้านผู้พิการ ผู้ด้อยโอกาส คนไร้ที่พึ่งและผู้ที่เกี่ยวข้อง ได้รับการส่งเสริม สนับสนุน พัฒนาศักยภาพ สามารถช่วยเหลือ | ปากเกร็ดร่วมใจ 1 , 2 , 4 , 5 , 6 , 7 , 8 , 10 , สีเขยทอง , บางตลาดพัฒนา 5 , 7 , 10 , ประชาชื่น , พงศธรรมนิเวศน์ , พบสุข , ประชา นิเวศน์ 2 ระยะ 3 , บางพูดสามัคคี 1 , 2 , 3 , 4 , 6 , 7 , 8 , ไทยสมุทร , ปากเกร็ดวิลเลจ , ลานทอง , เสริมสุขนคร , สหกรณ์ 3 , | กองสวัสดิการสังคม |

4. ยุทธศาสตร์ด้านส่งเสริมและพัฒนาคุณภาพชีวิต เศรษฐกิจ และการท่องเที่ยว

แผนงานสังคมสงเคราะห์

แบบ ผ. 02/1

| ที่ | โครงการ/กิจกรรม | วัตถุประสงค์ | เป้าหมาย (ผลผลิตของโครงการ) | งบประมาณ | | | | | ตัวชี้วัด (KPI) | ผลที่คาดว่าจะได้รับ | ที่มาของโครงการ | หน่วยงานรับผิดชอบหลัก |
|-----|-----------------|---|--------------------------------|---------------|---------------|---------------|---------------|---------------|--------------------|---|---|-----------------------|
| | | | | 2566 (บาท) | 2567 (บาท) | 2568 (บาท) | 2569 (บาท) | 2570 (บาท) | | | | |
| | | ปฏิบัติหน้าที่ช่วยเหลือ กลุ่มเป้าหมาย ได้อย่างเหมาะสม ถูกต้อง - เพื่อเป็นการให้ ความช่วยเหลือ ผู้พิการ ผู้ด้อยโอกาส คนไร้ที่พึ่ง | | | | | | | | กลุ่มเป้าหมาย ได้อย่างเหมาะสม - ผู้พิการ ผู้ด้อย โอกาส คนไร้ที่พึ่ง ได้รับการช่วยเหลือ ตามหลักสังคม สงเคราะห์ | บ้านใหม่สมานฉันท์ 3 , 4 , 6 , ดวงแก้ว , มิตรประชา , โรงเรียนทหารขนส่ง , คลองเกลือเอื้ออารี 1 , 2 | |

4. ยุทธศาสตร์ด้านส่งเสริมและพัฒนาคุณภาพชีวิต เศรษฐกิจ และการท่องเที่ยว

แบบ ผ. 02/1

แผนงานสังคมสงเคราะห์

| ที่ | โครงการ/กิจกรรม | วัตถุประสงค์ | เป้าหมาย (ผลผลิตของโครงการ) | งบประมาณ | | | | | ตัวชี้วัด (KPI) | ผลที่คาดว่าจะได้รับ | ที่มาของโครงการ | หน่วยงานรับผิดชอบหลัก |
|-----|--|--|---|---------------|---------------|---------------|---------------|---------------|--------------------------|--|--|-----------------------|
| | | | | 2566 (บาท) | 2567 (บาท) | 2568 (บาท) | 2569 (บาท) | 2570 (บาท) | | | | |
| 3 | โครงการส่งเสริมและสนับสนุนด้านสวัสดิการสังคมและการพัฒนาคุณภาพชีวิต | | | | | | | | | | | |
| 3.1 | โครงการส่งเสริมประสิทธิภาพการดำเนินงานด้านสวัสดิการสังคมและการพัฒนาคุณภาพชีวิต | <ul style="list-style-type: none"> - เพื่อส่งเสริมและสนับสนุนการดำเนินงานเครือข่าย ด้านสวัสดิการให้เป็นไปอย่างมีประสิทธิภาพ - เพื่อส่งเสริมให้เครือข่าย/กองทุนสวัสดิการ/องค์กรชุมชน ให้สามารถช่วยเหลือเกื้อกูลกันและกัน มีส่วนร่วมในการดูแลชุมชนของตนเอง | <ul style="list-style-type: none"> - จัดการฝึกอบรมให้แก่ประชาชนผู้ที่ปฏิบัติงานด้านสวัสดิการสังคม และผู้ที่เกี่ยวข้องในการพัฒนาคุณภาพชีวิต อย่างน้อยปีละ 1 ครั้ง | 200,000 | 200,000 | 200,000 | 200,000 | 200,000 | - จำนวนครั้งที่ดำเนินการ | <ul style="list-style-type: none"> - เครือข่ายด้านสวัสดิการสามารถบริหารจัดการ แก้ไขปัญหาและพัฒนาให้มีประสิทธิภาพ - เครือข่าย/กองทุนสวัสดิการ/องค์กรชุมชน สามารถช่วยเหลือเกื้อกูลกันและกัน มีส่วนร่วมในการดูแลชุมชนของตนเอง | <p>ปากเกร็ดร่วมใจ 2 , 4 , 5 , 7 , 8 , 10 , สีไชยทอง , บางตลาดพัฒนา 5 , 7 , 10 , ประชาชื่น , ประชานิเวศน์ 2 ระยะ 3 , พงศ์ธรรมนิเวศน์ , พบสุข , บางพูดสามัคคี 1 , 2 , 4 , 6 , 7 , ปากเกร็ดวิลเลจ ลานทอง , วัดกุ-มติน, สหกรณ์ 3 , เสริมสุขนคร , บ้านใหม่สมานฉันท์ 3 , 4 , 6 , ดวงแก้ว , มิตรประชา, โรงเรียนทหารขนส่ง , คลองเกลือเอื้ออารี 1 , 2 , 4</p> | กองสวัสดิการสังคม |

4. ยุทธศาสตร์ด้านส่งเสริมและพัฒนาคุณภาพชีวิต เศรษฐกิจ และการท่องเที่ยว

แผนงานสังคมสงเคราะห์

แบบ ผ. 02/1

| ที่ | โครงการ/กิจกรรม | วัตถุประสงค์ | เป้าหมาย (ผลผลิตของโครงการ) | งบประมาณ | | | | | ตัวชี้วัด (KPI) | ผลที่คาดว่าจะได้รับ | ที่มาของโครงการ | หน่วยงานรับผิดชอบหลัก |
|-----|---------------------------------|--|---|---------------|---------------|---------------|---------------|---------------|--------------------------|--|--|-----------------------|
| | | | | 2566 (บาท) | 2567 (บาท) | 2568 (บาท) | 2569 (บาท) | 2570 (บาท) | | | | |
| | 3.2 โครงการส่งเสริมและพัฒนาสตรี | - เพื่อเป็นการส่งเสริม สนับสนุน และพัฒนาศักยภาพของสตรีในชุมชนสมาชิกกองทุนพัฒนาบทบาทสตรี - เพื่อสนับสนุน กองทุนพัฒนาบทบาทสตรี ให้ดำเนินงานอย่างต่อเนื่องและมีศักยภาพ | - จัดการฝึกอบรม/จัดกิจกรรมส่งเสริมสนับสนุนและพัฒนา ศักยภาพสตรี/สนับสนุน การดำเนินงานของ กองทุนพัฒนาบทบาทสตรี เทศบาลนครปากเกร็ด อย่างน้อยปีละ 1 ครั้ง | 100,000 | 100,000 | 100,000 | 100,000 | 100,000 | - จำนวนครั้งที่ดำเนินการ | - สตรีในชุมชน/สมาชิกกองทุนพัฒนาบทบาทสตรี ได้รับการส่งเสริม สนับสนุนและพัฒนา ศักยภาพ ให้สามารถ นำมาพัฒนาตนเอง และชุมชนได้ - กองทุนพัฒนาบทบาทสตรี เทศบาลนครปากเกร็ดได้รับการสนับสนุน การดำเนินงานอย่างต่อเนื่องและมีศักยภาพ | ปากเกร็ดร่วมใจ 4 , 6 , 7 , สีเขยทอง , สายลม , บางตลาด พัฒนา 3 , 7 , 10 , ประชาชื่น , ประชา นิเวศน์ 2 ระยะ 3 , พงศ์ธรรมนิเวศน์ , พบสุข , บางพูด สามัคคี 2 , 4 , 6 , 7 , 8 , ไทยสมุทร , ปากเกร็ดวิลเลจ , ราชพฤกษ์ , เสริมสุข นคร , สหกรณ์ 3 , บ้านใหม่สมานฉันท์ 1 , 4 , 6 , ดวงแก้ว , มิตรประชา , โรงเรียนทหารขนส่ง , คลองเกลือเอื้ออารี 2 , 4 | กองสวัสดิการสังคม |

4. ยุทธศาสตร์ด้านส่งเสริมและพัฒนาคุณภาพชีวิต เศรษฐกิจ และการท่องเที่ยว

แบบ ผ. 02/1

แผนงานสังคมสงเคราะห์

| ที่ | โครงการ/กิจกรรม | วัตถุประสงค์ | เป้าหมาย (ผลผลิตของโครงการ) | งบประมาณ | | | | | ตัวชี้วัด (KPI) | ผลที่คาดว่าจะได้รับ | ที่มาของโครงการ | หน่วยงานรับผิดชอบหลัก |
|-----|---|--|---|---------------|---------------|---------------|---------------|---------------|--|--|---|-----------------------|
| | | | | 2566 (บาท) | 2567 (บาท) | 2568 (บาท) | 2569 (บาท) | 2570 (บาท) | | | | |
| 4 | โครงการช่วยเหลือผู้ประสบสาธารณภัยและปัญหาความเดือดร้อนในชุมชน | | | | | | | | | | | |
| 4.1 | โครงการช่วยเหลือผู้ประสบสาธารณภัยและปัญหาความเดือดร้อนในชุมชน | <ul style="list-style-type: none"> - เพื่อเป็นการดำเนินการให้ความช่วยเหลือในสถานการณ์ฉุกเฉินหรือบรรเทาความเดือดร้อน ในเบื้องต้นแก่ผู้ประสบภัย - เพื่อเป็นการประสานส่งต่อหน่วยงานที่เกี่ยวข้องเพื่อให้การช่วยเหลือแก่ผู้ประสบปัญหาความเดือดร้อน ผู้ด้อยโอกาส คนไร้ที่พึ่ง | <ul style="list-style-type: none"> - จัดให้บริการสงเคราะห์และจัดหาอุปกรณ์ที่จำเป็นในการให้ความช่วยเหลือราษฎรในเขตเทศบาลที่ประสบปัญหาความเดือดร้อนและสาธารณภัยประเภทต่างๆ - ลงพื้นที่เยี่ยมบ้านประสานส่งต่อข้อมูลเพื่อหาแนวทางในการให้ความช่วยเหลือแก่ผู้ประสบปัญหาความเดือดร้อน ผู้ด้อยโอกาส คนไร้ที่พึ่ง | 1,000,000 | 1,000,000 | 1,000,000 | 1,000,000 | 1,000,000 | <ul style="list-style-type: none"> - ร้อยละของจำนวนราษฎรที่ประสบภัยและปัญหาความเดือดร้อนที่ได้รับการช่วยเหลือ | <ul style="list-style-type: none"> - ราษฎรที่ประสบสาธารณภัย ประเภทต่างๆ ได้รับความช่วยเหลืออย่างรวดเร็ว เพื่อเป็นการบรรเทาความเดือดร้อนให้สามารถช่วยเหลือตนเองได้ในเบื้องต้น - ผู้ประสบปัญหาความเดือดร้อน ผู้ด้อยโอกาส คนไร้ที่พึ่งได้รับการช่วยเหลือตรงตามวัตถุประสงค์และมีคุณภาพชีวิตที่ดีขึ้น | <p>ปากเกร็ดร่วมใจ 1 , 4 , 5 , 6 , 7 , 8 , 10 , สีไผ่ทอง , สายลม , บางตลาดพัฒนา 1 , 4 , 5 , 7 , 8 , 10 , 11 , ฤๅษดา นคร , ประชานิเวศน์ 2 ระยะ 3 , พงศ์ธรรม นิเวศน์ , พบสุข , บางพุดสามัคคี 1 , 2 , 4 , 6 , 10 , 11 , ไทยสมุทร , ปากเกร็ดวิลเลจ , เสริมสุขนคร, บ้านใหม่สมานฉันท์ 2 , 3 , 6 , ดวงแก้ว , โรงเรียนทหารขนส่ง , คลองเกลือเอื้ออารี 1 , 2</p> | กองสวัสดิการสังคม |

4. ยุทธศาสตร์ด้านส่งเสริมและพัฒนาคุณภาพชีวิต เศรษฐกิจ และการท่องเที่ยว

แบบ ผ. 02/1

แผนงานสร้างความเข้มแข็งของชุมชน

| ที่ | โครงการ/กิจกรรม | วัตถุประสงค์ | เป้าหมาย (ผลผลิตของโครงการ) | งบประมาณ | | | | | ตัวชี้วัด (KPI) | ผลที่คาดว่าจะได้รับ | ที่มาของโครงการ | หน่วยงานรับผิดชอบหลัก |
|-----|--|--|--|---------------|---------------|---------------|---------------|---------------|--|---|--|-----------------------|
| | | | | 2566 (บาท) | 2567 (บาท) | 2568 (บาท) | 2569 (บาท) | 2570 (บาท) | | | | |
| 1 | โครงการส่งเสริมและสนับสนุนด้านสวัสดิการสังคมและการพัฒนาคุณภาพชีวิต 1.1 โครงการสนับสนุนการดำเนินงานเครือข่ายกองทุนชุมชนเมือง | - เพื่อส่งเสริมสนับสนุนการดำเนินงานเครือข่ายกองทุนชุมชนเมืองในเขตเทศบาลนครปากเกร็ดให้เป็นไปอย่างมีประสิทธิภาพและมีความเข้มแข็งอย่างยั่งยืน | - จัดการฝึกอบรมหรือกิจกรรมสนับสนุนการดำเนินงานเครือข่ายกองทุนชุมชนเมืองในเขตเทศบาลนครปากเกร็ดประมาณ 4 ครั้ง/ปี ประมาณ 100 คน/ครั้ง | 250,000 | 250,000 | 250,000 | 250,000 | 250,000 | - จำนวนครั้งที่จัดฝึกอบรม/กิจกรรมให้แก่เครือข่ายกองทุนชุมชนเมือง | - กองทุนชุมชนเมืองในเขตเทศบาลนครปากเกร็ด สามารถดำเนินงานได้อย่างมีประสิทธิภาพ และมีความเข้มแข็งอย่างยั่งยืน | ปากเกร็ดร่วมใจ 4 , 5 , 7 , สีไชยทอง , บางตลาดพัฒนา 4 , 7 , ประชาชื่น , พงศ์ธรรมนิเวศน์ , พบสุข , บางพูด สำนัคคี 2 , 6 , 8 , ไทยสมุทร , ปากเกร็ดวิลเลจ , วัดกุ่มติชน , สหกรณ์ 3 , เสริมสุขนคร , บ้านใหม่สมานฉันท์ 1 , 6 , ดวงแก้ว , มิตรประชา, โรงเรียนทหารขนส่ง , คลองเกลือเอื้ออารี 2 | กองสวัสดิการสังคม |

4. ยุทธศาสตร์ด้านส่งเสริมและพัฒนาคุณภาพชีวิต เศรษฐกิจ และการท่องเที่ยว

แผนงานสร้างความเข้มแข็งของชุมชน

แบบ ผ. 02/1

| ที่ | โครงการ/กิจกรรม | วัตถุประสงค์ | เป้าหมาย (ผลผลิตของโครงการ) | งบประมาณ | | | | | ตัวชี้วัด (KPI) | ผลที่คาดว่าจะ จะได้รับ | ที่มาของ โครงการ | หน่วยงาน รับผิดชอบ หลัก |
|-----|---|--|---|---------------|---------------|---------------|---------------|---------------|---|--|--|-------------------------------|
| | | | | 2566 (บาท) | 2567 (บาท) | 2568 (บาท) | 2569 (บาท) | 2570 (บาท) | | | | |
| | 1.2 โครงการสนับสนุน การดำเนินงานศูนย์ พัฒนาครอบครัว | - เพื่อส่งเสริมสนับสนุน งบประมาณการ ดำเนินงานของศูนย์ พัฒนาครอบครัวใน ชุมชน ในการพัฒนา และแก้ไขปัญหาทาง สังคมของเด็ก สตรี ผู้สูงอายุและประชาชน ในชุมชนอย่างยั่งยืน | - สนับสนุนงบประมาณ เงินอุดหนุน ให้แก่ศูนย์ พัฒนาครอบครัวในเขต เทศบาล ในการแก้ไข ปัญหาและพัฒนาที่เป็น ประโยชน์ จำนวน 3 แห่ง | 60,000 | 60,000 | 60,000 | 60,000 | 60,000 | - จำนวน ศูนย์พัฒนา ครอบครัว ที่ได้รับการ สนับสนุน งบประมาณ | - ศูนย์พัฒนา ครอบครัวในเขต เทศบาลสามารถ บริหารจัดการ ในการ พัฒนาและแก้ไข ปัญหาทางสังคมของ เด็ก สตรี ผู้สูงอายุ และประชาชนใน ชุมชนได้อย่างยั่งยืน | ปากเกร็ดร่วมใจ 4 , 5 , 7 , สีไชยทอง , บางตลาดพัฒนา 1 , 7 , 10 , ประชาชื่น , ประชานิเวศน์ 2 ระยะ 3 , พงศ์ธรรม นิเวศน์ , พบสุข , บางพูดสามัคคี 2 , 4, 6 , 7 , ไทยสมุทร , ปากเกร็ดวิลเลจ , สหกรณ์ 3 , เสริมสุข นคร , บ้านใหม่ สมานฉันท์ 3 , 4 , 6 , ดวงแก้ว , โรงเรียน ทหารขนส่ง , คลองเกลือเอื้ออารี 1 , 2 | กองสวัสดิการ สังคม |

4. ยุทธศาสตร์ด้านส่งเสริมและพัฒนาคุณภาพชีวิต เศรษฐกิจ และการท่องเที่ยว

แบบ ผ. 02/1

แผนงานสร้างความเข้มแข็งของชุมชน

| ที่ | โครงการ/กิจกรรม | วัตถุประสงค์ | เป้าหมาย (ผลผลิตของโครงการ) | งบประมาณ | | | | | ตัวชี้วัด (KPI) | ผลที่คาดว่าจะ จะได้รับ | ที่มาของ โครงการ | หน่วยงาน รับผิดชอบ หลัก |
|-----|---|--|--|---------------|---------------|---------------|---------------|---------------|---|--|---|-------------------------------|
| | | | | 2566 (บาท) | 2567 (บาท) | 2568 (บาท) | 2569 (บาท) | 2570 (บาท) | | | | |
| 2 | โครงการฝึกอบรม และส่งเสริมอาชีพ 2.1 โครงการฝึกอบรม และส่งเสริมอาชีพ สำหรับประชาชน | - เพื่อส่งเสริมให้ ประชาชนในชุมชน มีความรู้และทักษะ ในการประกอบอาชีพ และสร้างรายได้เสริม เพิ่มขึ้นและลดรายจ่าย - เพื่อส่งเสริมการ ดำเนินงานของกลุ่ม อาชีพที่มีอยู่ในชุมชน มีความสามารถในการ ผลิตผลิตภัณฑ์ได้ อย่างมีประสิทธิภาพ และพัฒนาคุณภาพ ของผลิตภัณฑ์ให้ ดีขึ้น - เพื่อกระตุ้นให้ ประชาชนใช้เวลาว่าง | - จัดการฝึกอบรมอาชีพให้ ประชาชนในเขตเทศบาล โดยมีกลุ่มเป้าหมายได้แก่ ประชาชนทั่วไปในเขต เทศบาลนครปากเกร็ด กลุ่มผู้ด้อยโอกาส คนไร้ที่พึ่ง คนพิการ และ จัดฝึกอบรม ตามความ ต้องการของประชาชน ประมาณ 6 ครั้ง/ปี ไม่น้อยกว่า 12 หลักสูตร โดยมีผู้เข้าอบรม ไม่น้อยกว่าปีละ 300 คน | 300,000 | 300,000 | 300,000 | 300,000 | 300,000 | - จำนวนครั้งที่ จัดฝึกอบรม - จำนวน ผู้เข้ารับการ ฝึกอบรม - จำนวน หลักสูตรที่ ฝึกอบรม | - ประชาชนในชุมชน มีโอกาสนในการ ประกอบอาชีพและ สร้างรายได้เสริม เพิ่มขึ้นและลด รายจ่าย - กลุ่มอาชีพในชุมชน สามารถพัฒนาการ ผลิตและคุณภาพของ ผลิตภัณฑ์ให้ดีขึ้น กว่าเดิม - ประชาชนได้ใช้ เวลาว่างให้เกิด ประโยชน์ต่อตนเอง และครอบครัว | ปากเกร็ดร่วมใจ 1 , 4 , 5 , 6 , 7 , บางตลาดพัฒนา 1 , 3 , 5 , 7 , 9 , 10 , ประชาชน , ประชา นิเวศน์ 2 ระยะ 3 , สวัสดิการ กทม. , กฤษฎาดนคร , บางพูด สามัคคี 1 , 2 , 6 , 7, 9 , 10 , 11 , วัดกุ มดิน , ไทยสมุทร , ปากเกร็ดวิไล , สหกรณ์ 3 , เสริมสุข นคร , บ้านใหม่ สมานฉันท์ 1 , 2 , 3, 4 , 8 , ดวงแก้ว , มิตรประชา , | กองสวัสดิการ สังคม |

4. ยุทธศาสตร์ด้านส่งเสริมและพัฒนาคุณภาพชีวิต เศรษฐกิจ และการท่องเที่ยว

แผนงานสร้างความเข้มแข็งของชุมชน

แบบ ผ. 02/1

| ที่ | โครงการ/กิจกรรม | วัตถุประสงค์ | เป้าหมาย (ผลผลิตของโครงการ) | งบประมาณ | | | | | ตัวชี้วัด (KPI) | ผลที่คาดว่าจะได้รับ | ที่มาของโครงการ | หน่วยงานรับผิดชอบหลัก |
|-----|-----------------|--|--------------------------------|---------------|---------------|---------------|---------------|---------------|--------------------|---------------------|--|-----------------------|
| | | | | 2566 (บาท) | 2567 (บาท) | 2568 (บาท) | 2569 (บาท) | 2570 (บาท) | | | | |
| | | ให้เป็นประโยชน์ ต่อตนเองและ ครอบครัว | | | | | | | | | โรงเรียนทหารขนส่ง , คลองเกลือเอื้ออารี 1 , 2 , 4 , 5 | |

4. ยุทธศาสตร์ด้านส่งเสริมและพัฒนาคุณภาพชีวิต เศรษฐกิจ และการท่องเที่ยว

แบบ ผ. 02/1

แผนงานสร้างความเข้มแข็งของชุมชน

| ที่ | โครงการ/กิจกรรม | วัตถุประสงค์ | เป้าหมาย (ผลผลิตของโครงการ) | งบประมาณ | | | | | ตัวชี้วัด (KPI) | ผลที่คาดว่าจะ จะได้รับ | ที่มาของ โครงการ | หน่วยงาน รับผิดชอบ หลัก |
|-----|--|---|--|---------------|---------------|---------------|---------------|---------------|---|--|--|-------------------------------|
| | | | | 2566 (บาท) | 2567 (บาท) | 2568 (บาท) | 2569 (บาท) | 2570 (บาท) | | | | |
| | 2.2 โครงการฝึกอบรม และส่งเสริมอาชีพ สำหรับผู้สูงอายุ | - เพื่อส่งเสริมให้ ผู้สูงอายุมีความรู้และ ทักษะในการประกอบ อาชีพ สร้างรายได้ และลดรายจ่าย - เพื่อส่งเสริมการ ดำเนินการของกลุ่ม ผู้สูงอายุที่มีอยู่ใน ชุมชน - เพื่อเป็นการกระตุ้น ให้กลุ่มผู้สูงอายุใช้ เวลาว่างให้เกิด ประโยชน์ | - จัดการฝึกอบรมอาชีพ ให้ตรงกับความต้องการ ของกลุ่มผู้สูงอายุในเขต เทศบาลนครปากเกร็ด ประมาณ 2 ครั้ง/ปี ไม่น้อยกว่า 2 หลักสูตร โดยมีผู้เข้าอบรม ไม่น้อยกว่าปีละ 50 คน | 50,000 | 50,000 | 50,000 | 50,000 | 50,000 | - จำนวนครั้งที่ จัดฝึกอบรม - จำนวน ผู้เข้ารับการ ฝึกอบรม - จำนวน หลักสูตรที่ ฝึกอบรม | - ผู้สูงอายุได้ทำ กิจกรรมตามความ ต้องการของกลุ่ม ผู้สูงอายุ ได้ทำ กิจกรรม ได้รับการ ส่งเสริมและพัฒนา ทักษะด้านต่างๆ - ผู้สูงอายุได้ใช้เวลา ว่างให้เกิดประโยชน์ - ผู้สูงอายุมีการ พัฒนาด้านร่างกาย จิตใจ อารมณ์ สังคม และภูมิปัญญา - ผู้สูงอายุมีทักษะ ด้านอาชีพการพัฒนา ทำให้เกิดรายได้และ ลดค่าใช้จ่าย - มีกิจกรรมกลุ่ม ร่วมกัน | ปากเกร็ดร่วมใจ 4 , 5 , 6 , 7 , 9 , สี่ชัยทอง , บางตลาด พัฒนา 3 , 7 , 9 , กฤษดาณคร , ประชา นิเวศน์ 2 ระยะ 3 , ประชาชื่น , พบสุข , สวัสดิการ กทม. , บางพูดสามัคคี 6 , 9, 10 , ไทยสมุทร , ปากเกร็ดวิลเลจ , สหกรณ์ 3 , เสริมสุข นคร , บ้านใหม่ สมานฉันท์ 1 , 2 , 3 , 6 , 8 , ดวงแก้ว , โรงเรียนทหารขนส่ง , คลองเกลือเอื้ออารี 1 , 2 , 5 | กองสวัสดิการ สังคม |

4. ยุทธศาสตร์ด้านส่งเสริมและพัฒนาคุณภาพชีวิต เศรษฐกิจ และการท่องเที่ยว

แบบ ผ. 02/1

แผนงานสร้างความเข้มแข็งของชุมชน

| ที่ | โครงการ/กิจกรรม | วัตถุประสงค์ | เป้าหมาย (ผลผลิตของโครงการ) | งบประมาณ | | | | | ตัวชี้วัด (KPI) | ผลที่คาดว่าจะ จะได้รับ | ที่มาของ โครงการ | หน่วยงาน รับผิดชอบ หลัก |
|-----|--|--|---|---------------|---------------|---------------|---------------|---------------|---|---|--|-------------------------------|
| | | | | 2566 (บาท) | 2567 (บาท) | 2568 (บาท) | 2569 (บาท) | 2570 (บาท) | | | | |
| 2.3 | โครงการฝึกอบรม และส่งเสริมอาชีพ สำหรับกลุ่มสตรี ในเขตเทศบาล | - เพื่อส่งเสริมให้ กลุ่มสตรีมีความรู้และ ทักษะในการประกอบ อาชีพสร้างรายได้และ ลดรายจ่าย - เพื่อส่งเสริมการ ดำเนินการของกลุ่ม อาชีพสตรีที่มีอยู่ใน ชุมชน - เพื่อเป็นการกระตุ้น ให้กลุ่มสตรีใช้เวลาว่าง ให้เกิดประโยชน์ | - จัดการฝึกอบรมอาชีพ ให้ตรงกับความต้องการ ของกลุ่มสตรีในชุมชนเขต เทศบาลนครปากเกร็ด ประมาณ 2 ครั้ง/ปี ไม่น้อยกว่า 2 หลักสูตร โดยมีผู้เข้าอบรม ไม่น้อยกว่าปีละ 50 คน | 50,000 | 50,000 | 50,000 | 50,000 | 50,000 | - จำนวนครั้งที่ จัดฝึกอบรม - จำนวน ผู้เข้ารับการ ฝึกอบรม - จำนวน หลักสูตรที่ ฝึกอบรม | - กลุ่มสตรีในชุมชน เขตเทศบาลนคร ปากเกร็ดได้เข้ารับ การฝึกอบรมอาชีพ หลักสูตรตามความ ต้องการของกลุ่ม - กลุ่มสตรีได้มีการ รวมกลุ่มเกิดความ สามัคคีมีรายได้ ช่วยเหลือตนเองและ ครอบครัวและลดราย จ่ายภายในครัวเรือน - มีผลิตภัณฑ์ใหม่ เกิดขึ้นในชุมชน - กลุ่มสตรีมีทักษะ ในการพัฒนาด้าน อาชีพเพิ่มมากขึ้น | ปากเกร็ดร่วมใจ 4 , 5 , 6 , สีไชยทอง , บางตลาดพัฒนา 3 , 9 , 10 , ประชาชื่น , ประชานิเวศน์ 2 ระยะ 3 , พบสุข , สวัสดิการ กทม . , บางพูดสามัคคี 2 , 6 , 7 , 8 , 12 , ไทยสมุทร , ปากเกร็ด วิลเลจ , ราชพฤกษ์ , สหกรณ์ 3 , เสริมสุข นคร , บ้านใหม่ สมานฉันท์ 1 , 6 , 8 , ดวงแก้ว , โรงเรียน ทหารขนส่ง , คลองเกลือเอื้ออารี 1 , 2 , 5 | กองสวัสดิการ สังคม |

4. ยุทธศาสตร์ด้านส่งเสริมและพัฒนาคุณภาพชีวิต เศรษฐกิจ และการท่องเที่ยว

แบบ ผ. 02/1

แผนงานสร้างความเข้มแข็งของชุมชน

| ที่ | โครงการ/กิจกรรม | วัตถุประสงค์ | เป้าหมาย (ผลผลิตของโครงการ) | งบประมาณ | | | | | ตัวชี้วัด (KPI) | ผลที่คาดว่าจะ จะได้รับ | ที่มาของ โครงการ | หน่วยงาน รับผิดชอบ หลัก |
|-----|--|---|--|---------------|---------------|---------------|---------------|---------------|-----------------------------------|---|--|-------------------------------|
| | | | | 2566 (บาท) | 2567 (บาท) | 2568 (บาท) | 2569 (บาท) | 2570 (บาท) | | | | |
| 3 | โครงการส่งเสริมและพัฒนาผลิตภัณฑ์ชุมชน 3.1 โครงการส่งเสริมและพัฒนาผลิตภัณฑ์ชุมชน | - เพื่อผู้ผลิตผลิตภัณฑ์ในชุมชน/กลุ่มอาชีพ กลุ่มผู้ประกอบการสินค้า OTOP มีความรู้ความเข้าใจในการพัฒนาคุณภาพและรูปแบบการบรรจุภัณฑ์และนำมาประยุกต์ใช้กับผลิตภัณฑ์ของตนเองได้อย่างถูกต้องเหมาะสมต่อความต้องการของผู้บริโภค - เพื่อส่งเสริมการรวมกลุ่มและสร้างเครือข่ายและพัฒนาศักยภาพผู้ผลิตผลิตภัณฑ์ชุมชน/ | - จัดการฝึกอบรมหรือกิจกรรมส่งเสริมและพัฒนาผลิตภัณฑ์ให้แก่กลุ่มอาชีพ/กลุ่มผู้ประกอบการสินค้า OTOP/ผู้ผลิตผลิตภัณฑ์ชุมชน อย่างน้อยปีละ 1 ครั้ง | 100,000 | 100,000 | 100,000 | 100,000 | 100,000 | - จำนวนครั้งที่จัดฝึกอบรม/กิจกรรม | - กลุ่มอาชีพ/กลุ่มผู้ประกอบการสินค้า OTOP /ผู้ผลิตผลิตภัณฑ์ชุมชนมีความรู้ ความเข้าใจ สามารถพัฒนาผลิตภัณฑ์ของตนเองให้เป็นที่ต้องการของตลาดเพิ่มมากขึ้น - กลุ่มอาชีพ/กลุ่มผู้ประกอบการสินค้า OTOP/ผู้ผลิตผลิตภัณฑ์ชุมชนสามารถสร้างเครือข่ายเพื่อช่วยเหลือแลกเปลี่ยนประสบการณ์และ | ปากเกร็ดร่วมใจ 4 , 5 , 9 , บางตลาดพัฒนา 3 , 9 , 10 , ประชาชื่น , ประชานิเวศน์ 2 ระยะ 3 , บางพูดสามัคคี 1 , 2, 6 , 7 , 8 , ปากเกร็ดวิลเลจ , สหกรณ์ 3 , เสริมสุขนคร , บ้านใหม่สมานฉันท์ 3 , 5 , 6 , ดวงแก้ว , โรงเรียนทหารขนส่ง , คลองเกลือเอื้ออารี 2 , 5 | กองสวัสดิการสังคม |

4. ยุทธศาสตร์ด้านส่งเสริมและพัฒนาคุณภาพชีวิต เศรษฐกิจ และการท่องเที่ยว

แผนงานสร้างความเข้มแข็งของชุมชน

แบบ ผ. 02/1

| ที่ | โครงการ/กิจกรรม | วัตถุประสงค์ | เป้าหมาย (ผลผลิตของโครงการ) | งบประมาณ | | | | | ตัวชี้วัด (KPI) | ผลที่คาดว่าจะ จะได้รับ | ที่มาของ โครงการ | หน่วยงาน รับผิดชอบ หลัก |
|-----|-----------------|--|--------------------------------|---------------|---------------|---------------|---------------|---------------|--------------------|---|---------------------|-------------------------------|
| | | | | 2566 (บาท) | 2567 (บาท) | 2568 (บาท) | 2569 (บาท) | 2570 (บาท) | | | | |
| | | ผู้ประกอบการสินค้า OTOP และกลุ่มอาชีพ - เพื่อส่งเสริมการใช้ ความรู้ทางด้าน เทคโนโลยีเพื่อเป็น ช่องทางการตลาด ในการดำเนินธุรกิจ ได้อย่างเหมาะสม ทันเวลา เพื่อตอบ สนองผู้บริโภคได้อย่าง รวดเร็วและสามารถ เข้าถึงผลิตภัณฑ์ ได้อย่างหลากหลาย | | | | | | | | มีช่องทางในการ จำหน่ายผลิตภัณฑ์ มากขึ้น | | |

4. ยุทธศาสตร์ด้านส่งเสริมและพัฒนาคุณภาพชีวิต เศรษฐกิจ และการท่องเที่ยว

แผนงานการศาสนา วัฒนธรรมและนันทนาการ

แบบ ผ. 02/1

| ที่ | โครงการ/กิจกรรม | วัตถุประสงค์ | เป้าหมาย (ผลผลิตของโครงการ) | งบประมาณ | | | | | ตัวชี้วัด (KPI) | ผลที่คาดว่าจะได้รับ | ที่มาของโครงการ | หน่วยงานรับผิดชอบหลัก |
|-----|--|---|--|---------------|---------------|---------------|---------------|---------------|--|--|--|-----------------------|
| | | | | 2566 (บาท) | 2567 (บาท) | 2568 (บาท) | 2569 (บาท) | 2570 (บาท) | | | | |
| 1 | โครงการสนับสนุนการเข้าร่วมการแข่งขันกีฬาในนามเทศบาลนครปากเกร็ด 1.1 โครงการกีฬามวลชนสัมพันธ์ | - ส่งเสริมให้ประชาชนได้แสดงถึงพลังความเข้มแข็งของชุมชน - สร้างความสัมพันธ์ที่ดีระหว่างหน่วยงานและชุมชน | - ผู้แทนประชาชนในชุมชน ผู้บริหาร และพนักงานเทศบาล จำนวนประมาณ 200 คน ร่วมแข่งขัน กีฬาสากล กีฬาพื้นบ้าน ประกวดกองเชียร์ และ ขบวนพาเหรด ร่วมกับองค์กรปกครองส่วนท้องถิ่นต่างๆ ในเขตจังหวัดนนทบุรี | 300,000 | 300,000 | 300,000 | 300,000 | 300,000 | - จำนวนผู้เข้าร่วมกิจกรรม - ระดับความพึงพอใจของผู้เข้าร่วมกิจกรรม | - ชุมชนมีความเข้มแข็ง รักและสามัคคีในหมู่คณะ เกิดความสัมพันธ์ที่ดีระหว่างชุมชนกับหน่วยงาน | ปากเกร็ดร่วมใจ 1 , 4 , 5 , 6 , 7 , สีไชยทอง , การเคหะ, บางตลาดพัฒนา 3 , 5 , 7 , 10 , กล้วยดา นคร , ประชาชื่น , ประชานิเวศน์ 2 ระยะ 3 , พงศ์ธรรม นิเวศน์ , พบสุข , บางพูดสามัคคี 2 , 4 , 6 , 7 , ไทยสมุทร , ปากเกร็ดวิลเลจ , วัดกุ่มติชน , เสริมสุข นคร , สหกรณ์ 3 , บ้านใหม่สมานฉันท์ 3 , 5 , 6 , ดวงแก้ว , มิตรประชา , โรงเรียนทหารขนส่ง , คลองเกลือเอื้ออารี 1 , 2 | กองการศึกษา |

4. ยุทธศาสตร์ด้านส่งเสริมและพัฒนาคุณภาพชีวิต เศรษฐกิจ และการท่องเที่ยว

แผนงานการศาสนา วัฒนธรรมและนันทนาการ

แบบ ผ. 02/1

| ที่ | โครงการ/กิจกรรม | วัตถุประสงค์ | เป้าหมาย (ผลผลิตของโครงการ) | งบประมาณ | | | | | ตัวชี้วัด (KPI) | ผลที่คาดว่าจะได้รับ | ที่มาของโครงการ | หน่วยงานรับผิดชอบหลัก |
|-----|--|---|--|---------------|---------------|---------------|---------------|---------------|--------------------------------|--|--|-----------------------|
| | | | | 2566 (บาท) | 2567 (บาท) | 2568 (บาท) | 2569 (บาท) | 2570 (บาท) | | | | |
| | 1.2 โครงการเข้าร่วมแข่งขันกีฬากับหน่วยงานอื่นๆ | - เพื่อให้เกิดความรักและสามัคคีในหน่วยงาน - เพื่อสร้างความสัมพันธ์ที่ดีระหว่างสถานศึกษาและหน่วยงาน | - นักเรียนในสังกัด ผู้แทนชุมชน ผู้บริหารและพนักงานเทศบาล เข้าร่วมแข่งขันกีฬาสากลและกีฬาพื้นบ้านกับหน่วยงานอื่นตามระดับจังหวัด และระดับภาคหรือตามหนังสือขอความร่วมมือ | 800,000 | 800,000 | 800,000 | 800,000 | 800,000 | - จำนวนครั้งที่เข้าร่วมกิจกรรม | - เกิดความสัมพันธ์ที่ดีระหว่างหน่วยงาน - นักเรียน ผู้แทนชุมชน พนักงานมีความรัก สามัคคีในหมู่คณะ | ปากเกร็ดร่วมใจ 4 , 5 , 6 , 7 , การเคหะ, บางตลาดพัฒนา 3 , 5 , 7 , 10 , ประชานิเวศน์ 2 ระยะ 3 , ประชาชื่น , พงศ์ธรรมนิเวศน์ , พบสุข , บางพูดสามัคคี 2 , 4 , 6 , 7 , 8 , ปากเกร็ดวิไลเจจ , ลานทอง , วัดกุ้มติชน , สหกรณ์ 3 , เสริมสุขนคร , บ้านใหม่สมานฉันท์ 2 , 3 , 6 , ดวงแก้ว , มิตรประชา , โรงเรียนทหารขนส่ง , คลองเกลือเอื้ออารี 1 , 2 , 4 | กองการศึกษา |

4. ยุทธศาสตร์ด้านส่งเสริมและพัฒนาคุณภาพชีวิต เศรษฐกิจ และการท่องเที่ยว

แบบ ผ. 02/1

แผนงานงบกลาง

| ที่ | โครงการ/กิจกรรม | วัตถุประสงค์ | เป้าหมาย (ผลผลิตของโครงการ) | งบประมาณ | | | | | ตัวชี้วัด (KPI) | ผลที่คาดว่าจะได้รับ | ที่มาของโครงการ | หน่วยงานรับผิดชอบหลัก |
|-----|---|---|--|---------------|---------------|---------------|---------------|---------------|---|---|---|-----------------------|
| | | | | 2566 (บาท) | 2567 (บาท) | 2568 (บาท) | 2569 (บาท) | 2570 (บาท) | | | | |
| 1 | โครงการส่งเสริมสวัสดิการและพัฒนาคุณภาพชีวิตผู้พิการและผู้ด้อยโอกาส 1.1 โครงการทุนการศึกษาสำหรับนักศึกษา และการให้ความช่วยเหลือนักเรียนของเทศบาลนครปากเกร็ด | - เพื่อส่งเสริมและสนับสนุนทุนการศึกษาสำหรับนักศึกษา - ให้ทุนการศึกษาหลักสูตรซึ่งเป็นผู้ยากจน หรือผู้ด้อยโอกาสในเขตเทศบาลได้มีโอกาสทางการศึกษาในระดับที่สูงขึ้น - เพื่อช่วยเหลือค่าใช้จ่ายที่จำเป็นในการศึกษาของนักเรียน ซึ่งเป็นผู้ยากจนหรือผู้ด้อยโอกาสในเขตเทศบาล | สนับสนุนการศึกษาสำหรับนักเรียนนักศึกษา ดังนี้ - ให้ทุนการศึกษาหลักสูตรที่สูงกว่าการศึกษาชั้นพื้นฐานให้แก่ นักศึกษา ซึ่งเป็นผู้ที่ยากจนหรือผู้ด้อยโอกาสในเขตเทศบาล - ให้ความช่วยเหลือค่าใช้จ่ายที่จำเป็นในการศึกษาของนักเรียนซึ่งเป็นผู้ยากจนหรือเป็นผู้ด้อยโอกาส | 2,000,000 | 2,000,000 | 2,000,000 | 2,000,000 | 2,000,000 | - จำนวนนักศึกษาและนักเรียนที่ได้รับการสนับสนุน และช่วยเหลือ | - นักศึกษาซึ่งเป็นผู้ที่ยากจนหรือผู้ด้อยโอกาสในเขตเทศบาล ได้รับการสนับสนุนทุนการศึกษาในระดับที่สูงขึ้น - นักเรียนซึ่งเป็นผู้ที่ยากจนหรือผู้ด้อยโอกาสในเขตเทศบาล ได้รับการช่วยเหลือค่าใช้จ่ายในการศึกษา | ปากเกร็ดร่วมใจ 1 , 4 , 5 , 6 , 7 , 10 , บางตลาดพัฒนา 1 , 4 , 5 , 7 , 10 , ประชาโนวศน์ 2 ระยะ 3 , พบสุข , บางพูดสามัคคี 1 , 2 , 3 , 4 , 6 , 7 , 10 , ไทยสมุทร , ปากเกร็ด วิลเลจ , วัดกุ้งมดิชน , สหกรณ์ 3 , เสริมสุขนคร , บ้านใหม่สมานฉันท์ 1 , 2 , 3 , 4 , 6 , 8 , ดวงแก้ว , โรงเรียนทหารขนส่ง , คลองเกลือเอื้ออารี 1 , 2 | กองการศึกษา |

แบบ ผ. 02/1

ยุทธศาสตร์ด้านส่งเสริมการมีส่วนร่วม
ของประชาชนและการประสานความร่วมมือ
กับทุกภาคส่วน

รายละเอียดโครงการพัฒนา
ที่นำมาจากแผนชุมชน
เทศบาลนครปากเกร็ด

แบบ ผ. 02/1

ยุทธศาสตร์จังหวัด : ยุทธศาสตร์ที่ 1 พัฒนาจังหวัดสู่เมืองน่าอยู่ที่มีความมั่นคง ปลอดภัยและทันสมัย เพื่อเป็นต้นแบบเมืองแห่งอนาคต

ยุทธศาสตร์การพัฒนา อปท. ในเขตจังหวัด : ยุทธศาสตร์ที่ 4 พัฒนาด้านทรัพยากรมนุษย์และสังคมให้ก้าวหน้า ปลอดภัยและยั่งยืน

ยุทธศาสตร์ที่ 5 พัฒนาการบริหารจัดการให้มีประสิทธิภาพและสามารถรองรับการเข้าสู่ประชาคมอาเซียนได้

5. ยุทธศาสตร์ด้านส่งเสริมการมีส่วนร่วมของประชาชนและการประสานความร่วมมือกับทุกภาคส่วน

แผนงานบริหารงานทั่วไป

| ที่ | โครงการ/กิจกรรม | วัตถุประสงค์ | เป้าหมาย (ผลผลิตของโครงการ) | งบประมาณ | | | | | ตัวชี้วัด (KPI) | ผลที่คาดว่าจะได้รับ | ที่มาของโครงการ | หน่วยงาน รับผิดชอบหลัก |
|-----|--|--|---|---------------|---------------|---------------|---------------|---------------|--|---|--|---------------------------|
| | | | | 2566 (บาท) | 2567 (บาท) | 2568 (บาท) | 2569 (บาท) | 2570 (บาท) | | | | |
| 1 | โครงการเลือกตั้งนายกเทศมนตรี และสมาชิกสภาเทศบาลนครปากเกร็ด | - เพื่อให้การเลือกตั้งเป็นไปตามกฎหมายและระเบียบว่าด้วยการเลือกตั้งนายกเทศมนตรีและสมาชิกสภาเทศบาล - เพื่อให้การเลือกตั้งเป็นไปด้วยความเรียบร้อยบริสุทธิ์ยุติธรรม - เพื่อให้การดำเนินงาน | - จัดให้มีการเลือกตั้งนายกเทศมนตรีและสมาชิกสภาเทศบาลให้ได้ตามจำนวน - รณรงค์ประชาสัมพันธ์ให้ประชาชนไปใช้สิทธิเลือกตั้งมากที่สุด และมีบัตรเสียน้อยที่สุด | 10,000,000 | 10,000,000 | 25,000,000 | 10,000,000 | 10,000,000 | - จำนวนครั้งที่จัดการเลือกตั้งท้องถิ่น | - การจัดการเลือกตั้งเป็นไปด้วยความเรียบร้อยและมีประสิทธิภาพ - ประชาชนได้ใช้สิทธิเลือกตั้งตามกฎหมาย | ปากเกร็ดร่วมใจ 2 , 4 , 5 , 8 , สายลม , บางตลาดพัฒนา 4 , 5 , 6 , 7 , 10 , กฤษดากร , ประชานิเวศน์ 2 ระยะ 3 , ประชาชื่น , พงศ์ธรรมนิเวศน์ , พบสุข , บางพุดสามัคคี 1 , 2 , 8 , 9 , ราชพฤกษ์ , ปากเกร็ดวิลเลจ , | สำนักปลัดเทศบาล |

5. ยุทธศาสตร์ด้านส่งเสริมการมีส่วนร่วมของประชาชนและการประสานความร่วมมือกับทุกภาคส่วน

แผนงานบริหารงานทั่วไป

แบบ ผ. 02/1

| ที่ | โครงการ/กิจกรรม | วัตถุประสงค์ | เป้าหมาย (ผลผลิตของโครงการ) | งบประมาณ | | | | | ตัวชี้วัด (KPI) | ผลที่คาดว่าจะได้รับ | ที่มาของโครงการ | หน่วยงานรับผิดชอบหลัก |
|-----|-----------------------------------|---|---|---------------|---------------|---------------|---------------|---------------|--------------------------------------|---|--|-----------------------|
| | | | | 2566 (บาท) | 2567 (บาท) | 2568 (บาท) | 2569 (บาท) | 2570 (บาท) | | | | |
| 2 | โครงการสนับสนุนการเลือกตั้งทั่วไป | และการประสานงานของหน่วยงานที่เกี่ยวข้องกับการเลือกตั้ง เป็นไปอย่างมีประสิทธิภาพ - เพื่อเป็นการสนับสนุนการเลือกตั้งให้มีประสิทธิภาพและประสิทธิผล - เพื่อให้การดำเนินงานและการประสานงานของหน่วยงานที่เกี่ยวข้องกับการเลือกตั้ง เป็นไปอย่างมีประสิทธิภาพ | - จัดให้การเลือกตั้งตามที่ กกต. ขอความร่วมมือ - รณรงค์ประชาสัมพันธ์ให้ประชาชนไปใช้สิทธิเลือกตั้งมากที่สุดและมีบัตรเสียน้อยที่สุด | 2,000,000 | 2,000,000 | 2,000,000 | 2,000,000 | 2,000,000 | - จำนวนครั้งที่จัดการเลือกตั้งทั่วไป | - การจัดการเลือกตั้งเป็นไปด้วยความเรียบร้อยและมีประสิทธิภาพ - ประชาชนได้ใช้สิทธิเลือกตั้งตามกฎหมาย | เสริมสุขนคร , บ้านใหม่สมานฉันท์ 3 , 4 , 6 , ดวงแก้ว , มิตรประชา , คลองเกลือเอื้ออารี 2 ปากเกร็ดร่วมใจ 2 , 4 , 5 , 8 , สายลม , บางตลาดพัฒนา 4 , 5 , 6 , 7 , 10 , กฤษดานคร , ประชานิเวศน์ 2 ระยะ 3 , ประชาชื่น , พงศ์ธรรมนิเวศน์ , พบสุข , บางพูดสามัคคี 1 , 2 , 8 , 9 , ราชพฤกษ์ , ปากเกร็ดวิลเลจ , เสริมสุขนคร , บ้านใหม่สมานฉันท์ 3 , 4 , 6 , ดวงแก้ว , มิตรประชา , คลองเกลือเอื้ออารี 2 | สำนักปลัดเทศบาล |

5. ยุทธศาสตร์ด้านส่งเสริมการมีส่วนร่วมของประชาชนและการประสานความร่วมมือกับทุกภาคส่วน
แผนงานบริหารงานทั่วไป

แบบ ผ. 02/1

| ที่ | โครงการ/กิจกรรม | วัตถุประสงค์ | เป้าหมาย (ผลผลิตของโครงการ) | งบประมาณ | | | | | ตัวชี้วัด (KPI) | ผลที่คาดว่าจะได้รับ | ที่มาของโครงการ | หน่วยงานรับผิดชอบหลัก |
|-----|---|--|--|---------------|---------------|---------------|---------------|---------------|--------------------------|---|---|-----------------------|
| | | | | 2566 (บาท) | 2567 (บาท) | 2568 (บาท) | 2569 (บาท) | 2570 (บาท) | | | | |
| 3 | โครงการพัฒนาความรู้เกี่ยวกับการปกครองระบอบประชาธิปไตยอันมีพระมหากษัตริย์ทรงเป็นประมุขและการปกครองท้องถิ่น 3.1 โครงการเสริมสร้างความรู้เกี่ยวกับการเมืองการปกครองและการมีส่วนร่วมของประชาชน | - เพื่อให้พนักงานเทศบาล ลูกจ้างประจำ พนักงานจ้าง และประชาชนได้รับความรู้ความเข้าใจเกี่ยวกับการเมืองการปกครองในระบอบประชาธิปไตย - สนับสนุนการดำเนินกิจกรรมส่งเสริมการเมืองการปกครองในระบอบประชาธิปไตย | - จัดอบรมความรู้ให้แก่พนักงาน เทศบาล ลูกจ้าง พนักงานจ้างของเทศบาล และประชาชนในเขตเทศบาล จำนวนประมาณ 200 คน | 500,000 | 500,000 | 500,000 | 500,000 | 500,000 | - จำนวนผู้เข้ารับการอบรม | - ผู้เข้ารับการอบรมได้มีความรู้ ความเข้าใจในระบอบประชาธิปไตย - เทศบาลสนับสนุนให้การดำเนินงานกิจกรรมส่งเสริมการเมืองการปกครองในระบอบประชาธิปไตยสำเร็จลุล่วงตามเป้าหมาย | ปากเกร็ดร่วมใจ 2 , 4 , 5 , 7 , 8 , 9 , สายลม , สีไชยทอง , บางตลาดพัฒนา 3 , 4 , 5 , 6 , 7 , 10 , กฤษดานคร , ประชานิเวศน์ 2 ระยะ 3 , ประชาชื่น , พงศ์ธรรมนิเวศน์ , พบสุข , บางพูดสามัคคี 1 , 2 , 8 , 9 , 11 , ปากเกร็ดวิลเลจ , ราชพฤกษ์ , สหกรณ์ 3 , เสริมสุขนคร , บ้านใหม่สมานฉันท์ 1 , 2 , 3 , 4 , 6 , 7 , ดวงแก้ว , โรงเรียนทหารขนส่ง , คลองเกลือเอื้ออารี 1,2 | สำนักปลัดเทศบาล |

5. ยุทธศาสตร์ด้านส่งเสริมการมีส่วนร่วมของประชาชนและการประสานความร่วมมือกับทุกภาคส่วน
แผนงานบริหารงานทั่วไป

แบบ ผ. 02/1

| ที่ | โครงการ/กิจกรรม | วัตถุประสงค์ | เป้าหมาย (ผลผลิตของโครงการ) | งบประมาณ | | | | | ตัวชี้วัด (KPI) | ผลที่คาดว่าจะได้รับ | ที่มาของ โครงการ | หน่วยงาน รับผิดชอบ หลัก |
|-----|---|---|--|---------------|---------------|---------------|---------------|---------------|--|--|---|-------------------------------|
| | | | | 2566 (บาท) | 2567 (บาท) | 2568 (บาท) | 2569 (บาท) | 2570 (บาท) | | | | |
| 4 | โครงการ ประชาสัมพันธ์ ผลงานตามนโยบาย ผู้บริหารและสภา เทศบาล | - เพื่อเป็นการเผยแพร่ การดำเนินงานนโยบาย ของเทศบาลและ นโยบายในระดับต่างๆ ให้ประชาชนตระหนัก และมีส่วนร่วมในการ พัฒนา | - จัดทำสื่อประชาสัมพันธ์ ผลงานของเทศบาลด้าน ต่างๆ เช่น นโยบายผู้บริหาร เทศบาลนครปากเกร็ด นโยบายการป้องกันและ แก้ไขปัญหายาเสพติด เศรษฐกิจพอเพียง สิ่งแวดล้อม การป้องกัน และบรรเทาสาธารณภัย การพัฒนาชุมชน การบริหารจัดการบ้าน เมืองที่ดี การบริการของ เทศบาล ฯลฯ โดยจัดทำ สื่อประชาสัมพันธ์ ประเภทต่างๆ ได้แก่ - ป้ายประชาสัมพันธ์ - วิดีทัศน์ - เอกสาร/สื่อสิ่งพิมพ์ เช่น วารสารเทศบาล/ | 4,000,000 | 4,000,000 | 4,000,000 | 4,000,000 | 4,000,000 | - จำนวน เอกสาร/สื่อ สิ่งพิมพ์ - จำนวนป้าย ประชาสัมพันธ์ - จำนวน ครั้งที่จัดทำ วีดิทัศน์ | - ประชาชนได้รับ ทราบผลการดำเนิน งานตามนโยบาย ของผู้บริหารเทศบาล | ปากเกร็ดรวมใจ 4 , 5 , 6 , 7 , 8 , 10 , การเคหะ , สีไชยทอง, บางตลาดพัฒนา 3 , 4 , 5 , 6 , 7 , กฤษดาสนคร , ประชา นิเวศน์ 2 ระยะ 3 , ประชาชื่น , พงศ์ธรรม นิเวศน์ , พบสุข , บางพูดสามัคคี 2 , 9 , ไทยสมุทร , ปากเกร็ด วิลเลจ , ราชพฤกษ์ , สหกรณ์ 3 , เสริมสุข นคร , บ้านใหม่ สมานฉันท์ 2 , 3 , 6 , มิตรประชา , คลองเกลือเอื้ออารี 2 | กองวิชาการ และแผนงาน |

5. ยุทธศาสตร์ด้านส่งเสริมการมีส่วนร่วมของประชาชนและการประสานความร่วมมือกับทุกภาคส่วน

แผนงานบริหารงานทั่วไป

| ที่ | โครงการ/กิจกรรม | วัตถุประสงค์ | เป้าหมาย (ผลผลิตของโครงการ) | งบประมาณ | | | | | ตัวชี้วัด (KPI) | ผลที่คาดว่าจะได้รับ | ที่มาของโครงการ | หน่วยงานรับผิดชอบหลัก |
|-----|-----------------|--------------|--|---------------|---------------|---------------|---------------|---------------|--------------------|---------------------|-----------------|-----------------------|
| | | | | 2566 (บาท) | 2567 (บาท) | 2568 (บาท) | 2569 (บาท) | 2570 (บาท) | | | | |
| | | | นิตยสาร/รายงานกิจการ/ หนังสือรวบรวมผลงาน/ สมุดบันทึก/คู่มือ/แผนพับ/ แฟ้มเอกสาร - คู่มือเทศบาลนคร ปากเกร็ด 12 เดือน ฯลฯ อย่างน้อย 10,000 ฉบับ เพื่อจัดส่งให้สมาชิกผู้นำ ชุมชน กลุ่มเครือข่ายต่างๆ และประชาชนทั่วไป - E-book - สื่อประชาสัมพันธ์อื่นๆ ตามความเหมาะสม ฯลฯ | | | | | | | | | |

5. ยุทธศาสตร์ด้านส่งเสริมการมีส่วนร่วมของประชาชนและการประสานความร่วมมือกับทุกภาคส่วน
แผนงานบริหารงานทั่วไป

แบบ ผ. 02/1

| ที่ | โครงการ/กิจกรรม | วัตถุประสงค์ | เป้าหมาย (ผลผลิตของโครงการ) | งบประมาณ | | | | | ตัวชี้วัด (KPI) | ผลที่คาดว่าจะได้รับ | ที่มาของ โครงการ | หน่วยงาน รับผิดชอบ หลัก |
|-----|-------------------------------------|---|---|---------------|---------------|---------------|---------------|---------------|---|---|--|-------------------------------|
| | | | | 2566 (บาท) | 2567 (บาท) | 2568 (บาท) | 2569 (บาท) | 2570 (บาท) | | | | |
| 5 | โครงการสนับสนุน การจัดทำแผนชุมชน | - เพื่อส่งเสริมให้ คณะกรรมการชุมชน มีความรู้ความเข้าใจ ในการจัดทำแผนชุมชน โดยคำนึงถึงการมี ส่วนร่วมของประชาชน ในชุมชน - เพื่อให้ชุมชนมี แผนชุมชนเป็นกรอบ ในการดำเนินการ พัฒนาชุมชน - เพื่อเป็นข้อมูลใน การจัดทำแผนพัฒนา เทศบาลให้สอดคล้อง กับความต้องการ ของประชาชนในพื้นที่ | - ฝึกอบรมให้ความรู้ เกี่ยวกับการจัดทำแผนชุมชน ประชุมเชิงปฏิบัติการสำหรับ คณะกรรมการชุมชน และ เจ้าหน้าที่จัดทำแผนชุมชน ปีละไม่น้อยกว่า 60 ชุมชน - ชุมชนที่ผ่านการอบรม สามารถจัดทำแผนชุมชน ให้แล้วเสร็จในระยะเวลา ที่กำหนด ไม่น้อยกว่า 60 ชุมชน | 150,000 | 150,000 | 150,000 | 150,000 | 150,000 | - จำนวนชุมชน ที่จัดทำแผน ชุมชนแล้วเสร็จ - จำนวนแผน ชุมชนที่นำไป เป็นข้อมูล ในการพัฒนา | - ชุมชนมีแผนชุมชน เป็นกรอบในการ ดำเนินงานของคณะ กรรมการชุมชนและ หน่วยงานที่เกี่ยวข้อง | ปากเกร็ดร่วมใจ 4 , 5 , 7 , 8 , 9 , 10 , สายลม , บางตลาด พัฒนา 1 , 3 , 4 , 5 , 6 , 7 , 8 , 11 , กฤษดานคร , ประชา นิเวศน์ 2 ระยะ 3 , ประชาชื่น , พงศ์ธรรม นิเวศน์ , พบสุข , บางพุดสามัคคี 2 , 4 , 6 , 8 , 9 , 11 , ไทยสมุทร , ปากเกร็ด วิลเลจ , สหกรณ์ 3 , เสริมสุขนคร , บ้านใหม่สมานฉันท์ 1 , 2 , 3 , 4 , 5 , 6 , 7 , ดวงแก้ว , โรงเรียนทหารขนส่ง , คลองเกลือเอื้ออารี 1 , 2 | กองวิชาการ และแผนงาน |

5. ยุทธศาสตร์ด้านส่งเสริมการมีส่วนร่วมของประชาชนและการประสานความร่วมมือกับทุกภาคส่วน

แผนงานบริหารงานทั่วไป

แบบ ผ. 02/1

| ที่ | โครงการ/กิจกรรม | วัตถุประสงค์ | เป้าหมาย (ผลผลิตของโครงการ) | งบประมาณ | | | | | ตัวชี้วัด (KPI) | ผลที่คาดว่าจะได้รับ | ที่มาของโครงการ | หน่วยงานรับผิดชอบหลัก |
|-----|--|---|--|---------------|---------------|---------------|---------------|---------------|--|--|---|-----------------------|
| | | | | 2566 (บาท) | 2567 (บาท) | 2568 (บาท) | 2569 (บาท) | 2570 (บาท) | | | | |
| 6 | โครงการส่งเสริมความรู้ด้านกฎหมายให้แก่ประชาชน 6.1 โครงการพัฒนาความรู้กฎหมายทั่วไป | - เพื่อสร้างความรู้ความเข้าใจในเรื่องกฎหมายทั่วไปต่างๆ ที่เกี่ยวข้องในชีวิตประจำวัน ให้แก่ชุมชน ประชาชน และบุคคลที่เกี่ยวข้อง | - จัดฝึกอบรมชุมชนประชาชนและบุคลากรที่เกี่ยวข้อง อย่างน้อยปีละ 1 หลักสูตรโดยมีผู้เข้ารับการฝึกอบรมอย่างน้อย 80 คน - จัดทำคู่มือกฎหมายเพื่อประชาชน จำนวน 3,000 ฉบับ | - | 200,000 | - | 200,000 | - | - จำนวนผู้เข้าอบรมและความพึงพอใจของผู้เข้ารับอบรมและ - จำนวนคู่มือ/สื่อประชาสัมพันธ์กฎหมาย | - ผู้เข้าอบรมได้ทราบวิธีการ ประโยชน์ของกฎหมายต่างๆ - สร้างความเข้าใจระหว่างประชาชน ชุมชน และเทศบาล | ปากเกร็ดร่วมใจ 1 , 4 , 5 , 6 , 7 , 8 , 9 , 10 , การเคหะ , บางตลาดพัฒนา 3 , 4 , 5 , 6 , 7 , ประชา นิเวศน์ 2 ระยะ 3 , ประชาชน , ฤๅษดา นคร , พงศ์ธรรม นิเวศน์ , พบสุข , บางพุดสามัคคี 2 , 6 , 9 , 11 , ไทยสมุทร , ปากเกร็ดวิลเลจ , ราชพฤกษ์ , เสริมสุข นคร , สหกรณ์ 3 , บ้านใหม่สมานฉันท์ 1 , 2 , 3 , 5 , 6 , 7 , ดวงแก้ว , มิตรประชา , โรงเรียนทหารขนส่ง , คลองเกลือเอื้ออารี 1 , 2 , 4 | กองวิชาการและแผนงาน |

5. ยุทธศาสตร์ด้านส่งเสริมการมีส่วนร่วมของประชาชนและการประสานความร่วมมือกับทุกภาคส่วน
แผนงานบริหารงานทั่วไป

แบบ ผ. 02/1

| ที่ | โครงการ/กิจกรรม | วัตถุประสงค์ | เป้าหมาย (ผลผลิตของโครงการ) | งบประมาณ | | | | | ตัวชี้วัด (KPI) | ผลที่คาดว่าจะได้รับ | ที่มาของโครงการ | หน่วยงานรับผิดชอบหลัก |
|-----|--|--|--|---------------|---------------|---------------|---------------|---------------|---|---|---|-----------------------|
| | | | | 2566 (บาท) | 2567 (บาท) | 2568 (บาท) | 2569 (บาท) | 2570 (บาท) | | | | |
| 7 | <div>โครงการพัฒนาประสิทธิภาพการประชาสัมพันธ์ในชุมชน</div> <div>7.1 โครงการปรับปรุงและบำรุงรักษาระบบเสียงตามสาย</div> | - เพื่อให้ระบบการประชาสัมพันธ์ภายในชุมชนเป็นไปอย่างมีประสิทธิภาพ | - ตรวจสอบ บำรุงรักษา และปรับปรุงระบบเสียงตามสายในชุมชนให้ใช้งานได้อย่างมีประสิทธิภาพ | 1,500,000 | 1,500,000 | 1,500,000 | 1,500,000 | 1,500,000 | - จำนวนระบบเสียงตามสายชุมชนที่ได้รับการบำรุงรักษา | - การประชาสัมพันธ์ข่าว เสียงตามสายของเทศบาลเป็นไปอย่างมีประสิทธิภาพ | ปากเกร็ดรวมใจ 4 , 5 , 7 , 8 , บางตลาดพัฒนา 1 , 3 , 4 , 8 , 11 , ฤๅษดานคร , พบสุข , ประชานิเวศน์ 2 ระยะ 3 , บางพุดสามัคคี 2 , 4 , 9 , ไทยสมุทร , ปากเกร็ดวิลเลจ , ราชพฤกษ์ , วัดกุ้มดิชน , เสริมสุขนคร, บ้านใหม่สมานฉันท์ 1 , 3 , 4 , 5 , ดวงแก้ว ,มิตรประชา, โรงเรียนทหารขนส่ง , คลองเกลือเอื้ออารี 1 , 2 | กองวิชาการและแผนงาน |

5. ยุทธศาสตร์ด้านส่งเสริมการมีส่วนร่วมของประชาชนและการประสานความร่วมมือกับทุกภาคส่วน

แผนงานบริหารงานทั่วไป

| ที่ | โครงการ/กิจกรรม | วัตถุประสงค์ | เป้าหมาย (ผลผลิตของโครงการ) | งบประมาณ | | | | | ตัวชี้วัด (KPI) | ผลที่คาดว่าจะได้รับ | ที่มาของโครงการ | หน่วยงานรับผิดชอบหลัก |
|-----|---|---|---|---------------|---------------|---------------|---------------|---------------|--|--|---|-----------------------|
| | | | | 2566 (บาท) | 2567 (บาท) | 2568 (บาท) | 2569 (บาท) | 2570 (บาท) | | | | |
| 8 | โครงการจัดตั้งและพัฒนาเครือข่ายชุมชน 8.1 โครงการอบรมและพัฒนาเครือข่ายเกษตรกรสวนทุเรียนนนท์ | - เพื่อพัฒนาความรู้และทักษะให้กับเครือข่ายเกษตรกรสวนทุเรียนนนท์ - เพื่อให้เครือข่ายเทศบาลมีความเข้มแข็งสามารถบูรณาการทำงานร่วมกับองค์กรอื่นๆ ได้ - เพื่อให้เทศบาลและเครือข่ายเกษตรกรสวนทุเรียนนนท์มีส่วนร่วมแสดงความคิดเห็นในการแก้ไขปัญหาเสนอแนวทางในการพัฒนาโครงการอนุรักษ์สวนทุเรียนนนท์ | - จัดฝึกอบรม/ดูงานให้แก่ ผู้บริหาร สมาชิกสภาเทศบาล บุคลากรเทศบาล เครือข่ายเกษตรกรสวนทุเรียนนนท์และผู้ที่เกี่ยวข้องประมาณ 2 ครั้ง/ปี | 30,000 | 150,000 | 30,000 | 150,000 | 30,000 | - ระดับความพึงพอใจของผู้เข้ารับการอบรม - จำนวนครั้งที่ดำเนินการ | - เครือข่ายเกษตรกรสวนทุเรียนนนท์และผู้ที่เกี่ยวข้องมีความรู้และนำไปเผยแพร่ในชุมชนให้เกิดประสิทธิภาพยิ่งขึ้น - เทศบาลนครปากเกร็ดมีเครือข่ายที่เข้มแข็ง สามารถทำงานร่วมกับองค์กรอื่นๆ ได้ - เทศบาลนครปากเกร็ดมีแนวทางในการพัฒนาโครงการอนุรักษ์สวนทุเรียนนนท์ | ปากเกร็ดร่วมใจ 4 , 5 , 7 , 8 , บางตลาดพัฒนา 3 , 4 , ประชานิเวศน์ 2 ระยะ 3 , ประชาชื่น , พงศ์ธรรมนิเวศน์ , พบสุข , บางพูดสามัคคี 2 , 7 , 9 , ไทยสมุทร , ปากเกร็ดวิลเลจ , ราชพฤกษ์ , เสริมสุขนคร , บ้านใหม่สมานฉันท์ 1 , 3 , 6 , ดวงแก้ว , มิตรประชา , คลองเกลือเอื้ออารี 1 , 2 | กองวิชาการและแผนงาน |

5. ยุทธศาสตร์ด้านส่งเสริมการมีส่วนร่วมของประชาชนและการประสานความร่วมมือกับทุกภาคส่วน

แผนงานบริหารงานทั่วไป

แบบ ผ. 02/1

| ที่ | โครงการ/กิจกรรม | วัตถุประสงค์ | เป้าหมาย (ผลผลิตของโครงการ) | งบประมาณ | | | | | ตัวชี้วัด (KPI) | ผลที่คาดว่าจะได้รับ | ที่มาของโครงการ | หน่วยงานรับผิดชอบหลัก |
|-----|--|--|--|---------------|---------------|---------------|---------------|---------------|--|---|---|-----------------------|
| | | | | 2566 (บาท) | 2567 (บาท) | 2568 (บาท) | 2569 (บาท) | 2570 (บาท) | | | | |
| | 8.2 โครงการอบรมและพัฒนาเครือข่ายประชาสัมพันธ์ในชุมชน | - เพื่อพัฒนาความรู้และทักษะให้กับเครือข่ายชุมชนด้านการประชาสัมพันธ์ในชุมชน | - จัดอบรมให้ความรู้แก่ผู้นำชุมชน ผู้ประกาศเสียงตามสายและประชาสัมพันธ์ในชุมชน | - | 200,000 | - | 200,000 | - | - ระดับความพึงพอใจของผู้เข้ารับการอบรม | - ผู้นำชุมชน ผู้ประกาศเสียงตามสายในชุมชน ได้รับความรู้และวิธีการสื่อสาร สามารถนำไปประชาสัมพันธ์ในชุมชนได้อย่างมีประสิทธิภาพ | ปากเกร็ดรวมใจ 4 , 5 , 7 , 8 , บางตลาดพัฒนา 3 , 4 , ประชานิเวศน์ 2 ระยะ 3 , ประชาชื่น , พงศ์ธรรมนิเวศน์ , พบสุข , บางพูดสามัคคี 1 , 2 , 6 , 7 , 9 , ไทยสมุทร, ปากเกร็ดวิลเลจ , ราชพฤกษ์ , เสริมสุขนคร , บ้านใหม่สมานฉันท์ 1 , 3 , 5 , 6 , ดวงแก้ว , มิตรประชา , คลองเกลือเอื้ออารี 1 , 2 | กองวิชาการและแผนงาน |

5. ยุทธศาสตร์ด้านส่งเสริมการมีส่วนร่วมของประชาชนและการประสานความร่วมมือกับทุกภาคส่วน
แผนงานบริหารงานทั่วไป

แบบ ผ. 02/1

| ที่ | โครงการ/กิจกรรม | วัตถุประสงค์ | เป้าหมาย (ผลผลิตของโครงการ) | งบประมาณ | | | | | ตัวชี้วัด (KPI) | ผลที่คาดว่าจะได้รับ | ที่มาของโครงการ | หน่วยงานรับผิดชอบหลัก |
|-----|--|--|---|---------------|---------------|---------------|---------------|---------------|--|--|--|-----------------------|
| | | | | 2566 (บาท) | 2567 (บาท) | 2568 (บาท) | 2569 (บาท) | 2570 (บาท) | | | | |
| | 8.3 โครงการอบรมพัฒนาเครือข่ายเทศบาลนครปากเกร็ด | - เพื่อพัฒนาความรู้และทักษะให้กับเครือข่ายเทศบาลนครปากเกร็ด - เพื่อให้เครือข่ายเทศบาลนครปากเกร็ดสามารถนำความรู้ไปเผยแพร่ในชุมชน และสามารถใกล้ชิดข้อพิพาทในชุมชนได้ - เพื่อให้เครือข่ายเทศบาลมีความเข้มแข็งสามารถบูรณาการการทำงานร่วมกับองค์กรอื่นๆ ได้ | - จัดฝึกอบรมให้ความรู้แก่ ผู้บริหาร สมาชิกสภาเทศบาล บุคลากรเทศบาล และเครือข่ายต่างๆ ได้แก่ เครือข่ายคุ้มครองผู้บริโภครีเครือข่าย ป.ป.ช. เครือข่ายเยาวชน เครือข่ายชุมชน - จัดอบรมจัดทำแผนป้องกันการทุจริต | 300,000 | - | 300,000 | - | 300,000 | - ระดับความพึงพอใจของผู้เข้ารับการอบรม - จำนวนสมาชิกเครือข่ายต่างๆ - จำนวนคู่มือด้านการป้องกัน | - เครือข่ายต่างๆ และผู้ที่เกี่ยวข้องมีความรู้เกี่ยวกับกฎหมายเพิ่มมากขึ้น - เทศบาลมีแผนป้องกันการทุจริตที่สามารถใช้ในการตรวจสอบและเป็นต้นแบบ | ปากเกร็ดรวมใจ 4 , 5 , 7 , 8 , บางตลาดพัฒนา 3 , 4 , ประชานิเวศน์ 2 ระยะ 3 , ประชาชื่น , พงศ์ธรรมนิเวศน์ , พบสุข , บางพูดสามัคคี 2 , 7 , 9 , ไทยสมุทร , ปากเกร็ดวิลเลจ , ราชพฤกษ์ , เสริมสุขนคร , บ้านใหม่สมานฉันท์ 1 , 3 , 6 , ดวงแก้ว , มิตรประชา , คลองเกลือเอื้ออารี 1 , 2 | กองวิชาการและแผนงาน |

5. ยุทธศาสตร์ด้านส่งเสริมการมีส่วนร่วมของประชาชนและการประสานความร่วมมือกับทุกภาคส่วน

แผนงานบริหารงานทั่วไป

แบบ ผ. 02/1

| ที่ | โครงการ/กิจกรรม | วัตถุประสงค์ | เป้าหมาย (ผลผลิตของโครงการ) | งบประมาณ | | | | | ตัวชี้วัด (KPI) | ผลที่คาดว่าจะได้รับ | ที่มาของโครงการ | หน่วยงานรับผิดชอบหลัก |
|-----|---|--|--|---------------|---------------|---------------|---------------|---------------|--|---|-----------------------|-----------------------|
| | | | | 2566 (บาท) | 2567 (บาท) | 2568 (บาท) | 2569 (บาท) | 2570 (บาท) | | | | |
| 9 | โครงการเสริมสร้างความเข้มแข็งของชุมชน | | | | | | | | | | | |
| | 9.1 โครงการส่งเสริมความรู้ด้านเทคโนโลยีดิจิทัลให้แก่ชุมชน | <div>- เพื่อส่งเสริมความรู้ด้านเทคโนโลยีดิจิทัลให้แก่ผู้นำชุมชนหรือประชาชนทั่วไป</div> <div>- เพื่อพัฒนาศักยภาพชุมชนเพื่อก้าวทันเทคโนโลยีดิจิทัล</div> | <div>- จัดฝึกอบรมส่งเสริมความรู้ด้านเทคโนโลยีดิจิทัล เช่น การใช้งานแอปพลิเคชันสื่อสารต่างๆ</div> <div>- การใช้งานประชุมออนไลน์ เป็นต้น โดยจัดให้แก่ผู้นำชุมชนหรือประชาชนที่สนใจ อย่างน้อยปีละ 1 ครั้ง โดยมีผู้เข้ารับการฝึกอบรมอย่างน้อย 60 คน</div> | 300,000 | 300,000 | 300,000 | 300,000 | 300,000 | <div>- จำนวนหลักสูตร</div> <div>- จำนวนผู้เข้าฝึกอบรม</div> <div>- ระดับความพึงพอใจของผู้เข้าฝึกอบรม</div> | <div>- ผู้นำชุมชน/ประชาชนมีความรู้ทักษะด้านเทคโนโลยีดิจิทัลที่ทันสมัยอยู่เสมอ</div> | ประชาชนเวศน์ 2 ระยะ 3 | กองวิชาการและแผนงาน |

5. ยุทธศาสตร์ด้านส่งเสริมการมีส่วนร่วมของประชาชนและการประสานความร่วมมือกับทุกภาคส่วน

แบบ ผ. 02/1

แผนงานสร้างความเข้มแข็งของชุมชน

| ที่ | โครงการ/กิจกรรม | วัตถุประสงค์ | เป้าหมาย (ผลผลิตของโครงการ) | งบประมาณ | | | | | ตัวชี้วัด (KPI) | ผลที่คาดว่าจะได้รับ | ที่มาของ โครงการ | หน่วยงาน รับผิดชอบ หลัก |
|-----|---|--|---|---------------|---------------|---------------|---------------|---------------|--|--|---|-------------------------------|
| | | | | 2566 (บาท) | 2567 (บาท) | 2568 (บาท) | 2569 (บาท) | 2570 (บาท) | | | | |
| 1 | โครงการสัมมนาเชิงปฏิบัติการระหว่างผู้บริหารเทศบาลและคณะกรรมการชุมชน | - เพื่อให้เทศบาลและหน่วยงานต่างๆ ที่เกี่ยวข้องได้รับทราบปัญหา ความต้องการของประชาชนในชุมชน รวมถึงมีส่วนร่วมในการแสวงหาแนวทางการแก้ไขปัญหาและการแก้ไขปัญหาและพัฒนาชุมชนในด้านต่างๆ ร่วมกัน - เพื่อประชาสัมพันธ์การดำเนินงานหรือนโยบายด้านต่างๆ ของเทศบาลและหน่วยงานต่างๆ ที่เกี่ยวข้องให้ประชาชนได้รับทราบ | - จัดการสัมมนาเชิงปฏิบัติการ ร่วมกันระหว่างผู้บริหารเทศบาล คณะกรรมการชุมชน/ หน่วยงานที่เกี่ยวข้อง ประมาณ 6 ครั้ง/ปี โดยมีผู้เข้าร่วมการสัมมนาฯ ครั้งละประมาณ 120 คน | 200,000 | 200,000 | 200,000 | 200,000 | 200,000 | - จำนวนครั้งที่จัดการสัมมนาฯ - จำนวนผู้เข้าร่วมการสัมมนาฯ | - เทศบาล และหน่วยงานต่างๆ ได้รับได้รับทราบปัญหาและความต้องการของประชาชนในชุมชน และร่วมกันหาแนวทางในการแก้ไขปัญหาและพัฒนาชุมชน - ประชาชนได้รับทราบการดำเนินงานหรือนโยบายต่างๆ ของเทศบาล และหน่วยงานที่เกี่ยวข้อง | ปากเกร็ดรวมใจ 1 , 4 , 7 , 8 , 9 , สายลม , สีไผ่ทอง , บางตลาดพัฒนา 3 , 4 , 5 , 6 , 7 , ประชาชื่น , ประชานิเวศน์ 2 ระยะ 3 , กฤษดานคร , พบสุข, พงศ์ธรรมนิเวศน์ , บางพูดสามัคคี 2 , 4 , 6 , 7 , 8 , 11 , ไทยสมุทร , เสริมสุขนคร , ราชพฤกษ์ , ปากเกร็ดวิลเลจ , สหกรณ์ 3 , บ้านใหม่สมานฉันท์ 1 , 2 , 3 , 6 , 7 , ดวงแก้ว , มิตรประชา , คลองเกลือเอื้ออารี 1 , 2 | กองสวัสดิการสังคม |

5. ยุทธศาสตร์ด้านส่งเสริมการมีส่วนร่วมของประชาชนและการประสานความร่วมมือกับทุกภาคส่วน

แบบ ผ. 02/1

แผนงานสร้างความเข้มแข็งของชุมชน

| ที่ | โครงการ/กิจกรรม | วัตถุประสงค์ | เป้าหมาย (ผลผลิตของโครงการ) | งบประมาณ | | | | | ตัวชี้วัด (KPI) | ผลที่คาดว่าจะได้รับ | ที่มาของโครงการ | หน่วยงานรับผิดชอบหลัก |
|-----|---------------------------------------|---|---|---------------|---------------|---------------|---------------|---------------|--|---|---|---|
| | | | | 2566 (บาท) | 2567 (บาท) | 2568 (บาท) | 2569 (บาท) | 2570 (บาท) | | | | |
| 2 | โครงการเสริมสร้างความเข้มแข็งของชุมชน | | | | | | | | | | | |
| 2.1 | โครงการสำรวจข้อมูลชุมชน | <ul style="list-style-type: none"> - เพื่อรับทราบสภาพพื้นฐานของประชาชนในชุมชน - เพื่อใช้เป็นข้อมูลในการจัดทำแผนพัฒนาชุมชนและแผนพัฒนาท้องถิ่นของเทศบาล รวมถึงหน่วยงานต่างๆ ที่เกี่ยวข้อง | <ul style="list-style-type: none"> - สำรวจข้อมูลพื้นฐานของครัวเรือนในเขตเทศบาลปีละ 1 ครั้ง จำนวน 5 ตำบล | 100,000 | 100,000 | 100,000 | 100,000 | 100,000 | <ul style="list-style-type: none"> - จำนวนแบบสำรวจข้อมูลพื้นฐานที่จัดเก็บ | <ul style="list-style-type: none"> - ทำให้ทราบสภาพปัญหาพื้นฐานของประชาชน ในชุมชน - เทศบาล และหน่วยงานต่างๆ ที่เกี่ยวข้องมีข้อมูลพื้นฐานในการจัดทำแผนพัฒนาชุมชนและแผนพัฒนาท้องถิ่น | <ul style="list-style-type: none"> ปากเกร็ดร่วมใจ 4 , 5 , 7 , 8 , 9 , การเคหะ , สายลม , สีไผ่ทอง , บางตลาดพัฒนา 3 , 6 , 7 , กฤษดานคร , ประชานิเวศน์ 2 ระยะ 3 , ประชาชื่น , พบสุข , พงศ์ธรรมนิเวศน์ , บางพูดสามัคคี 2 , 4 , 7 , 9 , ราชพฤกษ์ , ปากเกร็ดวิลเลจ , สหกรณ์ 3 , เสริมสุขนคร , บ้านใหม่ สมานฉันท์ 3 , 6 , 8 , ดวงแก้ว , คลองเกลือเอื้ออารี 1 , 2 | <ul style="list-style-type: none"> กองสวัสดิการสังคม |

5. ยุทธศาสตร์ด้านส่งเสริมการมีส่วนร่วมของประชาชนและการประสานความร่วมมือกับทุกภาคส่วน

แบบ ผ. 02/1

แผนงานสร้างความเข้มแข็งของชุมชน

| ที่ | โครงการ/กิจกรรม | วัตถุประสงค์ | เป้าหมาย (ผลผลิตของโครงการ) | งบประมาณ | | | | | ตัวชี้วัด (KPI) | ผลที่คาดว่าจะได้รับ | ที่มาของ โครงการ | หน่วยงาน รับผิดชอบ หลัก |
|-----|--|---|---|---------------|---------------|---------------|---------------|---------------|--|--|---|-------------------------------|
| | | | | 2566 (บาท) | 2567 (บาท) | 2568 (บาท) | 2569 (บาท) | 2570 (บาท) | | | | |
| | 2.2 โครงการพัฒนา ประสิทธิภาพด้าน การพัฒนาชุมชน | - เพื่อส่งเสริมองค์ ความรู้ความเข้าใจ ในหลักการพัฒนา เสริมสร้างความรัก ความสามัคคีในชุมชน ส่งเสริมเศรษฐกิจ ควบคู่หลักปรัชญา เศรษฐกิจพอเพียง - เพื่อแลกเปลี่ยน เรียนรู้ประสบการณ์ ระหว่างผู้เข้ารับการ ฝึกอบรม วิทยากร ตลอดจนผู้มีความรู้ และประสบการณ์ ในสถานที่ดูงาน และ นำความรู้ และ ประสบการณ์ที่ได้รับ มาปรับใช้ในการ พัฒนาตนเอง ครอบครัว และชุมชน ให้มีความเข้มแข็ง อย่างยั่งยืน | - จัดการฝึกอบรมหรือ จัดกิจกรรม ให้กับ กรรมการชุมชน/ผู้นำ ชุมชน/ประชาชนในเขต เทศบาล/ผู้บริหารเทศบาล และพนักงานเทศบาล อย่างน้อยปีละ 1 ครั้ง | 3,000,000 | 500,000 | 3,000,000 | 500,000 | 3,000,000 | - จำนวนครั้งที่จัดการฝึกอบรมหรือกิจกรรมพัฒนาประสิทธิภาพด้านการพัฒนาชุมชน | - ผู้เข้ารับการฝึกอบรมมีการพัฒนาองค์ความรู้ความเข้าใจในหลักการพัฒนาชุมชน เสริมสร้างความรัก ความสามัคคีในชุมชน ส่งเสริมเศรษฐกิจชุมชน ควบคู่กับหลักปรัชญาเศรษฐกิจพอเพียง - ผู้เข้ารับการฝึกอบรมได้แลกเปลี่ยนเรียนรู้ประสบการณ์ และให้ความรู้และประสบการณ์ที่ได้รับมา ปรับใช้ในการพัฒนาตนเอง ครอบครัว และชุมชน ให้มีความเข้มแข็งอย่างยั่งยืน | ปากเกร็ดร่วมใจ 4 , 5 , 7 , 8 , 9 , 10 , บางตลาดพัฒนา 3 , 4 , 5 , 6 , 7 , 8 , 11 , ประชาชื่น , ประชาานิเวศน์ 2 ระยะ 3 , พบสุข , พงศ์ธรรมนิเวศน์ , บางพูดสามัคคี 2 , 6, 9 , 11 , ไทยสมุทร , ปากเกร็ดวิลเลจ , สหกรณ์ 3 , เสริมสุขนคร , บ้านใหม่สมานฉันท์ 1 , 3 , 4, 6 , ดวงแก้ว , คลองเกลือเอื้ออารี 1 , 2 , 4 , 5 | กองสวัสดิการสังคม |

5. ยุทธศาสตร์ด้านส่งเสริมการมีส่วนร่วมของประชาชนและการประสานความร่วมมือกับทุกภาคส่วน

แบบ ผ. 02/1

แผนงานสร้างความเข้มแข็งของชุมชน

| ที่ | โครงการ/กิจกรรม | วัตถุประสงค์ | เป้าหมาย (ผลผลิตของโครงการ) | งบประมาณ | | | | | ตัวชี้วัด (KPI) | ผลที่คาดว่าจะได้รับ | ที่มาของ โครงการ | หน่วยงาน รับผิดชอบ หลัก |
|-----|---------------------------------|--|--|---------------|---------------|---------------|---------------|---------------|--|--|---|-------------------------------|
| | | | | 2566 (บาท) | 2567 (บาท) | 2568 (บาท) | 2569 (บาท) | 2570 (บาท) | | | | |
| | 2.3 โครงการประกวด ชุมชนพัฒนา | - เพื่อสร้างแรงจูงใจ ให้ประชาชนเห็นความ สำคัญของการมีส่วนร่วม ร่วมในการพัฒนาชุมชน ในด้านต่างๆ ดังนี้ • ด้านการมีส่วนร่วม ทั้งภายในชุมชนและ ระหว่างชุมชนกับ เทศบาล • ด้านการอนุรักษ์ สิ่งแวดล้อม เช่น การ ดูแลรักษาความสะอาด การคัดแยกขยะ การอนุรักษ์ต้นไม้และ การดูแลสาธารณสมบัติ ของชุมชน ฯลฯ • ด้านการส่งเสริม วัฒนธรรม ประเพณี และเทิดทูนสถาบัน | - จัดประกวดชุมชนที่มี การพัฒนาคุณภาพชีวิต และสิ่งแวดล้อมในชุมชน และผ่านเกณฑ์ประเมิน ตามตัวชี้วัดที่เทศบาล กำหนด | 70,000 | 70,000 | 70,000 | 70,000 | 70,000 | - จำนวน ชุมชนที่เข้า ร่วมประกวด และผ่าน เกณฑ์ประเมิน | - ประชาชนมีความ ตระหนักและตื่นตัว ในการมีส่วนร่วมในการ แก้ไขปัญหา และพัฒนา ชุมชนในด้านต่างๆ และ มีส่วนร่วมในกิจกรรม ต่างๆ ของเทศบาล และหน่วยงานต่างๆ ที่เกี่ยวข้องเพิ่มมากขึ้น | ปากเกร็ดร่วมใจ 4 , 5 , 6 , 7 , 8 , 9 , 10 , สีไชยทอง , สายลม , บางตลาด พัฒนา 3 , 7 , กฤษดานคร , ประชา นิเวศน์ 2 ระยะ 3 , พบสุข , ประชาชื่น , พงศ์ธรรมนิเวศน์ , บางพูดสามัคคี 2 , 4, 6 , 7 , 9 ,ไทยสมุทร, ปากเกร็ดวิลเลจ , สหกรณ์ 3 , เสริมสุข นคร , บ้านใหม่ สมานฉันท์ 1 , 2 , 3 , 4 , 5 , 6 , ดวงแก้ว ,มิตรประชา, โรงเรียนทหารขนส่ง, คลองเกลือเอื้ออารี 1 , 2 | กองสวัสดิการ สังคม |

แบบ ผ. 02/1

ยุทธศาสตร์ด้านการบริหารและการบริการ

รายละเอียดโครงการพัฒนา
ที่นำมาจากแผนชุมชน
เทศบาลนครปากเกร็ด

แบบ ผ. 02/1

ยุทธศาสตร์จังหวัด : ยุทธศาสตร์ที่ 1 พัฒนาจังหวัดสู่เมืองน่าอยู่ที่มีความมั่นคง ปลอดภัยและทันสมัย เพื่อเป็นต้นแบบเมืองแห่งอนาคต
ยุทธศาสตร์การพัฒนา อปท. ในเขตจังหวัด : ยุทธศาสตร์ที่ 5 พัฒนาการบริหารจัดการให้มีประสิทธิภาพและสามารถรองรับการเข้าสู่ประชาคมอาเซียนได้

6. ยุทธศาสตร์ด้านการบริหารและการบริการ
แผนงานบริหารงานทั่วไป

| ที่ | โครงการ/กิจกรรม | วัตถุประสงค์ | เป้าหมาย (ผลผลิตของโครงการ) | งบประมาณ | | | | | ตัวชี้วัด (KPI) | ผลที่คาดว่าจะ ได้รับ | ที่มาของ โครงการ | หน่วยงาน รับผิดชอบ หลัก |
|-----|---|---|--|---------------|---------------|---------------|---------------|---------------|-----------------------------|--|--|---------------------------------------|
| | | | | 2566 (บาท) | 2567 (บาท) | 2568 (บาท) | 2569 (บาท) | 2570 (บาท) | | | | |
| 1 | โครงการพัฒนาระบบการบริการทะเบียนราษฎรและบัตรประจำตัวประชาชน 1.1 โครงการการให้บริการทำบัตรประจำตัวประชาชนเด็กที่มีอายุตั้งแต่ 7 ปีบริบูรณ์ขึ้นไปในสถานศึกษา | - เพื่ออำนวยความสะดวกให้แก่เด็กนักเรียนในสถานศึกษาที่ยังไม่มีบัตรประจำตัวประชาชน - เพื่อให้บุคคลได้มีบัตรประจำตัวประชาชน | - ดำเนินการให้บริการงานบัตรประจำตัวประชาชนแก่นักเรียนในสถานศึกษาในพื้นที่เทศบาลนครปากเกร็ดที่มีอายุตั้งแต่ 7 ปีบริบูรณ์ขึ้นไป ที่มีสัญชาติไทยและ | 50,000 | 50,000 | 50,000 | 50,000 | 50,000 | - จำนวนครั้งที่ออกให้บริการ | - เด็กนักเรียนในสถานศึกษาได้รับความสะดวกในการทำบัตรประชาชน - เด็กนักเรียนมีบัตรประจำตัวประชาชนตามเกณฑ์ที่กฎหมาย | ปากเกร็ดร่วมใจ 5 , 6 , 7 , 8 , พบสุข , สีไผ่ทอง , ประชาชื่น , บางพูด สามีคดี 2 , 8 , 9 , ไทยสมุทร , สหกรณ์ 3 , | กองทะเบียนราษฎรและบัตรประจำตัวประชาชน |

6. ยุทธศาสตร์ด้านการบริหารและการบริการ
แผนงานบริหารงานทั่วไป

แบบ ผ. 02/1

| ที่ | โครงการ/กิจกรรม | วัตถุประสงค์ | เป้าหมาย (ผลผลิตของโครงการ) | งบประมาณ | | | | | ตัวชี้วัด (KPI) | ผลที่คาดว่าจะได้รับ | ที่มาของโครงการ | หน่วยงานรับผิดชอบหลัก |
|-----|-----------------|--|---|---------------|---------------|---------------|---------------|---------------|--------------------|---|---|-----------------------|
| | | | | 2566 (บาท) | 2567 (บาท) | 2568 (บาท) | 2569 (บาท) | 2570 (บาท) | | | | |
| | | ตามเกณฑ์ที่กฎหมายกำหนดและใช้ในการเข้าถึงสิทธิต่างๆ - เพื่อยกระดับการบริการงานบัตรประจำตัวประชาชนของสำนักทะเบียนท้องถิ่นเทศบาลนครปากเกร็ด เป็นไปอย่างมีประสิทธิภาพและเข้าถึงประชาชนมากยิ่งขึ้น | ยังไม่มีบัตรประจำตัวประชาชน โดยออกให้บริการอย่างน้อย 1 ครั้ง/ปี | | | | | | | กำหนด สามารถใช้ในการเข้าถึงสิทธิต่างๆ ได้ | ปากเกร็ดวิลเลจ , บ้านใหม่สมานฉันท์ 2 , 3 , 6 , ดวงแก้ว , มิตรประชา , คลองเกลือเอื้ออารี 1 , 2 , 4 | |

6. ยุทธศาสตร์ด้านการบริหารและการบริการ

แบบ ผ. 02/1

แผนงานบริหารงานทั่วไป

| ที่ | โครงการ/กิจกรรม | วัตถุประสงค์ | เป้าหมาย (ผลผลิตของโครงการ) | งบประมาณ | | | | | ตัวชี้วัด (KPI) | ผลที่คาดว่าจะได้รับ | ที่มาของโครงการ | หน่วยงานรับผิดชอบหลัก |
|-----|--|--|--|---------------|---------------|---------------|---------------|---------------|--------------------------|--|--|---------------------------------------|
| | | | | 2566 (บาท) | 2567 (บาท) | 2568 (บาท) | 2569 (บาท) | 2570 (บาท) | | | | |
| | 1.2 โครงการการให้บริการทำบัตรประจำตัวประชาชนนอกสถานที่ให้แก่กลุ่มผู้เปราะบาง | - เพื่ออำนวยความสะดวกในการทำบัตรประจำตัวประชาชนแก่ประชาชนกลุ่มผู้เปราะบาง - เพื่อให้ประชาชนกลุ่มผู้เปราะบางมีสิทธิเข้าถึงการบริการและสวัสดิการจากภาครัฐและเอกชน - เพื่อยกระดับการบริการด้านงานบัตรประจำตัวประชาชนของสำนักทะเบียนท้องถิ่นเทศบาลนครปากเกร็ดเป็นไปอย่างมีประสิทธิภาพและเข้าถึงประชาชนยิ่งขึ้น | - ดำเนินการให้บริการทำบัตรประจำตัวประชาชนนอกสถานที่ให้แก่กลุ่มผู้เปราะบางที่มีสัญชาติไทยและมีชื่ออยู่ในทะเบียนบ้าน เช่น ผู้ป่วยติดเตียง คนชรา คนพิการ ผู้ด้อยโอกาสทางสังคม เป็นต้น โดยให้บริการอย่างน้อย 10 ราย/ปี | 50,000 | 50,000 | 50,000 | 50,000 | 50,000 | - จำนวนครั้งที่ดำเนินการ | - ประชาชนกลุ่มผู้เปราะบางได้รับความสะดวกในการทำบัตรประจำตัวประชาชน - ประชาชนกลุ่มผู้เปราะบางเกิดสิทธิเข้าถึงบริการและสวัสดิการจากภาครัฐและเอกชน - การบริการงานบัตรประจำตัวประชาชนมีประสิทธิภาพและสามารถให้บริการประชาชนได้อย่างทั่วถึง | ปากเกร็ดร่วมใจ 5 , 6 , 7 , 8 , พบสุข , สีไผ่ทอง , ประชาชื่น , บางพูด สามัคคี 2 , 8 , 9 , ไทยสมุทร , สหกรณ์ 3 , ปากเกร็ดวิลเลจ , บ้านใหม่สมานฉันท์ 2 , 3 , 6 , ดวงแก้ว , มิตรประชา , คลองเกลือเอื้ออารี 1 , 2 , 4 | กองทะเบียนราษฎรและบัตรประจำตัวประชาชน |

6. ยุทธศาสตร์ด้านการบริหารและการบริการ
แผนงานบริหารงานทั่วไป

แบบ ผ. 02/1

| ที่ | โครงการ/กิจกรรม | วัตถุประสงค์ | เป้าหมาย (ผลผลิตของโครงการ) | งบประมาณ | | | | | ตัวชี้วัด (KPI) | ผลที่คาดว่าจะได้รับ | ที่มาของโครงการ | หน่วยงานรับผิดชอบหลัก |
|-----|--|---|---|---------------|---------------|---------------|---------------|---------------|-------------------------------|---|---|---------------------------------------|
| | | | | 2566 (บาท) | 2567 (บาท) | 2568 (บาท) | 2569 (บาท) | 2570 (บาท) | | | | |
| | 1.3 โครงการบริการงานทะเบียนราษฎรและบัตรประจำตัวประชาชนเคลื่อนที่ | - เพื่อตอบสนองต่อนโยบายของรัฐด้านการให้บริการประชาชน - เพื่ออำนวยความสะดวกให้แก่ประชาชนผู้ขอรับบริการด้านงานทะเบียนราษฎรและบัตรประจำตัวประชาชนอย่างทั่วถึง | - จัดหาสถานที่ที่เหมาะสมสำหรับการออกหน่วยบริการงานทะเบียนราษฎรและบัตรประจำตัวประชาชนเคลื่อนที่ให้แก่ประชาชนในชุมชน ปีละไม่น้อยกว่า 10 ครั้ง | 100,000 | 100,000 | 100,000 | 100,000 | 100,000 | - จำนวนครั้งที่ออกหน่วยบริการ | - สามารถให้บริการประชาชนได้อย่างทั่วถึงและมีประสิทธิภาพ | ปากเกร็ดร่วมใจ 5 , 6 , 7 , 8 , พบสุข , สีไชยทอง , ประชาชื่น , บางพูดสามัคคี 2 , 8 , 9 , ไทยสมุทร , สหกรณ์ 3 , ปากเกร็ดวิลเลจ , บ้านใหม่สมานฉันท์ 2 , 3 , 6 , ดวงแก้ว , มิตรประชา , คลองเกลือเอื้ออารี 1 , 2 , 4 | กองทะเบียนราษฎรและบัตรประจำตัวประชาชน |

6. ยุทธศาสตร์ด้านการบริหารและการบริการ
แผนงานบริหารงานทั่วไป

แบบ ผ. 02/1

| ที่ | โครงการ/กิจกรรม | วัตถุประสงค์ | เป้าหมาย (ผลผลิตของโครงการ) | งบประมาณ | | | | | ตัวชี้วัด (KPI) | ผลที่คาดว่าจะได้รับ | ที่มาของ โครงการ | หน่วยงาน รับผิดชอบ หลัก |
|-----|--|---|--|---------------|---------------|---------------|---------------|---------------|---|--|---|-------------------------------|
| | | | | 2566 (บาท) | 2567 (บาท) | 2568 (บาท) | 2569 (บาท) | 2570 (บาท) | | | | |
| 2 | โครงการพัฒนาระบบข้อมูลและการบริการสาธารณะ 2.1 โครงการเทศบาลเคลื่อนที่ | <ul style="list-style-type: none"> - เพื่อให้ประชาชนในชุมชนได้รับบริการด้านต่างๆ ของเทศบาลอย่างทั่วถึง - เพื่อออกเยี่ยมเยียนและรับทราบข้อมูลปัญหาความเดือดร้อนและความต้องการของประชาชนในชุมชน | <ul style="list-style-type: none"> - จัดกิจกรรมออกหน่วยบริการเทศบาลเคลื่อนที่ในชุมชนต่างๆ ในเขตเทศบาลนครปากเกร็ดอย่างน้อยปีละ 1 ครั้ง โดยประสานทุกส่วนราชการออกหน่วยบริการด้านต่างๆ เช่น ด้านสาธารณสุขงานทะเบียนราษฎรงานป้องกันสาธารณสุขบริการรักษาระเบียบกฎหมาย การควบคุมอาคาร ฯลฯ | 100,000 | 100,000 | 100,000 | 100,000 | 100,000 | <ul style="list-style-type: none"> - จำนวนครั้งที่ออกหน่วยบริการ | <ul style="list-style-type: none"> - ประชาชนได้รับบริการอย่างทั่วถึงได้รับความสะดวกประหยัดเวลาและค่าใช้จ่าย - เทศบาลสามารถนำข้อมูลปัญหาและความต้องการของประชาชนมาใช้ในการพัฒนาการบริการให้มีประสิทธิภาพมากขึ้น | <p>ปากเกร็ดร่วมใจ 1 , 2 , 4 , 5 , 6 , 7 , 8 , 10 , การเคหะ , สายลม , สีไชยทอง , บางตลาดพัฒนา 1 , 3 , 8 , 9 , 10 , 11 , ประชาชื่น , พบสุข , ประชาชื่นเวศน์ 2 ระยะ 3 , พงศ์ธรรมนิเวศน์ , บางพูดสามัคคี 2 , 3 , 6 , 7 , 8 , 9 , เสริมสุขนคร , ไทยสมุทร , ปากเกร็ดวิลเลจ , สหกรณ์ 3 , ราชพฤกษ์ , บ้านใหม่สมานฉันท์ 1 , 2 , 3 , 4 , 5 , 6 , 7 , 8 , ดวงแก้ว , มิตรประชา , โรงเรียนทหารขนส่ง , คลองเกลือเอื้ออารี 1 , 2 , 4</p> | สำนักปลัดเทศบาล |

แบบ ผ. 02/2

รายละเอียดโครงการพัฒนา
สำหรับโครงการที่เกินศักยภาพ
ของเทศบาลนครปากเกร็ด

รายละเอียดโครงการพัฒนา
แผนพัฒนาท้องถิ่น (พ.ศ.2566-2570)
สำหรับโครงการที่เกี่วข้องกับของเทศบาลนครปากเกร็ด
เทศบาลนครปากเกร็ด

แบบ ผ. 02/2

ยุทธศาสตร์จังหวัด : ยุทธศาสตร์ที่ 1 พัฒนาจังหวัดสู่เมืองน่าอยู่ที่มีความมั่นคง ปลอดภัยและทันสมัย เพื่อเป็นต้นแบบเมืองแห่งอนาคต
ยุทธศาสตร์ที่ 3 การสร้างความยั่งยืนของการพัฒนาที่เติบโตบนคุณภาพชีวิตที่เป็นมิตรกับสิ่งแวดล้อม

ยุทธศาสตร์การพัฒนา อปท. ในเขตจังหวัด : ยุทธศาสตร์ที่ 1 พัฒนาเมืองนนทบุรี เพื่อการอยู่อาศัยของประชาชนอย่างมีความสุข
ยุทธศาสตร์ที่ 2 เสริมสร้างและพัฒนากาการบริหารจัดการทรัพยากรธรรมชาติและสิ่งแวดล้อมอย่างยั่งยืน
ยุทธศาสตร์ที่ 4 พัฒนาด้านทรัพยากรมนุษย์และสังคมให้ก้าวหน้า ปลอดภัยและยั่งยืน

3. ยุทธศาสตร์ด้านทรัพยากรธรรมชาติและสิ่งแวดล้อม

แผนงานเคหะและชุมชน

| ที่ | โครงการ/กิจกรรม | วัตถุประสงค์ | เป้าหมาย (ผลผลิตของโครงการ) | งบประมาณ | | | | | ตัวชี้วัด (KPI) | ผลที่คาดว่าจะได้รับ | หน่วยงาน ที่จะขอ ประสาน |
|-----|--|---|---|--|---------------|---------------|---------------|---------------|---|--------------------------------------|-------------------------------|
| | | | | 2566 (บาท) | 2567 (บาท) | 2568 (บาท) | 2569 (บาท) | 2570 (บาท) | | | |
| 1 | โครงการก่อสร้างระบบบำบัดน้ำเสียรวมในเขตเมือง 1.1 โครงการก่อสร้างศูนย์บริหารจัดการคุณภาพน้ำ เทศบาล | - เพื่อบำบัดน้ำเสียก่อนปล่อยลงสู่แหล่งน้ำธรรมชาติ | - ก่อสร้างระบบรวบรวมและบำบัดน้ำเสีย บริเวณหมู่บ้านลานทอง ขนาด | 80,000,000 องค์การบริหาร น้ำเสีย | - | - | - | - | - จำนวนระบบบำบัดน้ำเสียที่ก่อสร้างแล้วเสร็จ | - สามารถแก้ไขปัญหาน้ำเน่าเสียในชุมชน | สำนักงานช่าง |

3. ยุทธศาสตร์ด้านทรัพยากรธรรมชาติและสิ่งแวดล้อม

แบบ ผ. 02/2

แผนงานเคหะและชุมชน

| ที่ | โครงการ/กิจกรรม | วัตถุประสงค์ | เป้าหมาย (ผลผลิตของโครงการ) | งบประมาณ | | | | | ตัวชี้วัด (KPI) | ผลที่คาดว่าจะได้รับ | หน่วยงาน ที่จะขอ ประสาน |
|-----|---|---|--|---------------|--|---------------|---------------|---------------|---|---|-------------------------------|
| | | | | 2566 (บาท) | 2567 (บาท) | 2568 (บาท) | 2569 (บาท) | 2570 (บาท) | | | |
| | นครปากเกร็ด จังหวัดนนทบุรี | | 1,500.00 ลูกบาศก์เมตร ต่อวัน เพื่อรองรับน้ำเสีย ในพื้นที่ชุมชน หมู่บ้าน ลานทอง หมู่บ้านไทยสมุทร และบริเวณใกล้เคียง | | | | | | | - สามารถปรับปรุง คุณภาพน้ำใน แหล่งน้ำธรรมชาติ | |
| 1.2 | โครงการก่อสร้าง ศูนย์บริหารจัดการ คุณภาพน้ำ เทศบาล นครปากเกร็ด จังหวัดนนทบุรี (หมู่บ้านพงษ์เพชร) | - เพื่อบำบัดน้ำเสีย ก่อนปล่อยลงสู่แหล่ง น้ำธรรมชาติ | - ก่อสร้างระบบรวบรวม และบำบัดน้ำเสีย บริเวณ หมู่บ้านพงษ์เพชร ขนาด 1,500.00 ลูกบาศก์เมตร ต่อวัน | - | 80,000,000 องค์การจัดการ น้ำเสีย | - | - | - | - จำนวนระบบ บำบัดน้ำเสียที่ ก่อสร้างแล้วเสร็จ | - สามารถแก้ไข ปัญหาน้ำเน่าเสีย ในชุมชน - สามารถปรับปรุง คุณภาพน้ำใน แหล่งน้ำธรรมชาติ | สำนักงานช่าง |

3. ยุทธศาสตร์ด้านทรัพยากรธรรมชาติและสิ่งแวดล้อม

แบบ ผ. 02/2

แผนงานเคหะและชุมชน

| ที่ | โครงการ/กิจกรรม | วัตถุประสงค์ | เป้าหมาย (ผลผลิตของโครงการ) | งบประมาณ | | | | | ตัวชี้วัด (KPI) | ผลที่คาดว่าจะได้รับ | หน่วยงาน ที่จะขอ ประสาน |
|-----|--|---|---|---------------|---------------|------------------------------------|---------------|---------------|---|---|-------------------------------|
| | | | | 2566 (บาท) | 2567 (บาท) | 2568 (บาท) | 2569 (บาท) | 2570 (บาท) | | | |
| | 1.3 โครงการก่อสร้างศูนย์บริหารจัดการคุณภาพน้ำ เทศบาลนครปากเกร็ด จังหวัดนนทบุรี (หมู่บ้านเสริมสุขนคร) | - เพื่อบำบัดน้ำเสียก่อนปล่อยลงสู่แหล่งน้ำธรรมชาติ | - ก่อสร้างระบบรวบรวมและบำบัดน้ำเสีย บริเวณหมู่บ้านเสริมสุขนคร ขนาด 1,500.00 ลูกบาศก์เมตร ต่อวัน | - | - | 80,000,000 องค์การจัดการน้ำเสีย | | | - จำนวนระบบบำบัดน้ำเสียที่ก่อสร้างแล้วเสร็จ | - สามารถแก้ไขปัญหาน้ำเน่าเสียในชุมชน - สามารถปรับปรุงคุณภาพน้ำในแหล่งน้ำธรรมชาติ | สำนักการช่าง |

3. ยุทธศาสตร์ด้านทรัพยากรธรรมชาติและสิ่งแวดล้อม

แบบ ผ. 02/2

แผนงานอุตสาหกรรมและการโยธา

| ที่ | โครงการ/กิจกรรม | วัตถุประสงค์ | เป้าหมาย (ผลผลิตของโครงการ) | งบประมาณ | | | | | ตัวชี้วัด (KPI) | ผลที่คาดว่าจะได้รับ | หน่วยงาน ที่จะขอ ประสาน |
|-----|--|--|--|---------------|---------------|---------------|---------------|---------------|---------------------|---|-------------------------------|
| | | | | 2566 (บาท) | 2567 (บาท) | 2568 (บาท) | 2569 (บาท) | 2570 (บาท) | | | |
| 1 | โครงการก่อสร้าง และปรับปรุงเขื่อน | | | | | | | | | | |
| | 1.1 โครงการก่อสร้าง เขื่อน คสล. บริเวณ คลองบ้านใหม่ ช่วงจากถนนติวานนท์- ถนนเลียบคลองประปา (ฝั่งตะวันออก) ช่วงที่ 2 | - เพื่อป้องกันการ พังทลายของตลิ่ง - เพื่อช่วยการ ระบายน้ำในเขต เทศบาลนคร ปากเกร็ด | - ก่อสร้างเขื่อน คสล. ความกว้างประมาณ 1.50 ม. ความยาว ประมาณ 2,875.00 ม. | 82,000,000 | - | - | - | - | - ความยาว เขื่อน | - การพังทลาย ของตลิ่งลดลง - สามารถแก้ไข ปัญหาน้ำท่วม ในพื้นที่ได้อย่าง มีประสิทธิภาพ | สำนักงานช่าง |
| | 1.2 โครงการก่อสร้าง เขื่อน คสล. บริเวณ คลองโพธิ์ (ช่วงที่ 3) จากบ่อบำบัดน้ำเสีย หมู่บ้านลานทอง ถึงคลองบางพูด ทั้งสองฝั่ง | - เพื่อป้องกันการ พังทลายของตลิ่ง - เพื่อช่วยการ ระบายน้ำในเขต เทศบาลนคร ปากเกร็ด | - ก่อสร้างเขื่อน คสล. ความยาวประมาณ 1,580.00 ม. และก่อสร้าง ทางเดินเท้า (ฝั่งเดียว) ความยาวประมาณ 790.00 ม. | 42,000,000 | - | - | - | - | - ความยาว เขื่อน | - การพังทลาย ของตลิ่งลดลง - สามารถแก้ไข ปัญหาน้ำท่วม ในพื้นที่ได้อย่าง มีประสิทธิภาพ | สำนักงานช่าง |

แบบ ผ. 03

บัญชีครุภัณฑ์

บัญชีครุภัณฑ์
แผนพัฒนาท้องถิ่น (พ.ศ.2566-2570)
เทศบาลนครปากเกร็ด

แบบ ผ. 03

| ที่ | แผนงาน | หมวด | ประเภท | เป้าหมาย (ผลผลิตของครุภัณฑ์) | งบประมาณ | | | | | หน่วยงานที่ รับผิดชอบ |
|-----|-----------------|-------------|---------------------------|--|---------------|---------------|---------------|---------------|---------------|--------------------------|
| | | | | | 2566 (บาท) | 2567 (บาท) | 2568 (บาท) | 2569 (บาท) | 2570 (บาท) | |
| 1 | บริหารงานทั่วไป | ค่าครุภัณฑ์ | ครุภัณฑ์ไฟฟ้าและ วิทยุ | - ระบบเสียงตามสาย ไม่น้อยกว่า 2 ระบบต่อปี ประกอบด้วย ชุดลูกข่าย ระบบการกระจายเสียง ทางไกลอัตโนมัติ | 500,000 | 500,000 | 500,000 | 500,000 | 500,000 | กองวิชาการ และแผนงาน |
| | | | | - เครื่องผสมสัญญาณเสียง จำนวน 1 เครื่อง (ห้องประชุม ชั้น 9) | 20,000 | - | - | - | - | กองวิชาการ และแผนงาน |
| | | | | - เครื่องขยายเสียง จำนวน 1 เครื่อง (ห้องประชุม ชั้น 9) | 20,000 | - | - | - | - | กองวิชาการ และแผนงาน |
| | | | | - ไมโครโฟนไร้สาย จำนวน 2 ชุด | 40,000 | - | - | - | - | กองวิชาการ และแผนงาน |
| | | | | - เครื่องขยายเสียงแบบพกพา พร้อมไมโครโฟน ไร้สาย จำนวน 2 ชุด | 30,000 | - | - | - | - | กองวิชาการ และแผนงาน |

บัญชีครุภัณฑ์
แผนพัฒนาท้องถิ่น (พ.ศ.2566-2570)
เทศบาลนครปากเกร็ด

แบบ ผ. 03

| ที่ | แผนงาน | หมวด | ประเภท | เป้าหมาย (ผลผลิตของครุภัณฑ์) | งบประมาณ | | | | | หน่วยงานที่ รับผิดชอบ |
|--------------|-----------------|-------------|---|--|---------------|---------------|---------------|---------------|---------------|--------------------------|
| | | | | | 2566 (บาท) | 2567 (บาท) | 2568 (บาท) | 2569 (บาท) | 2570 (บาท) | |
| 2 | บริหารงานทั่วไป | ค่าครุภัณฑ์ | ครุภัณฑ์โฆษณาและ เผยแพร่ | - กล้องถ่ายรูป มีระบบ Wifi จำนวน 1 ตัวต่อปี | 50,000 | - | 50,000 | - | - | กองวิชาการ และแผนงาน |
| 3 | บริหารงานทั่วไป | ค่าครุภัณฑ์ | ครุภัณฑ์คอมพิวเตอร์ หรืออิเล็กทรอนิกส์ | - เครื่องคอมพิวเตอร์โน้ตบุ๊ก สำหรับประมวลผล จำนวน 4 เครื่อง (สำหรับใช้ในงานบริการสาธารณะ) | 100,000 | - | - | - | - | กองวิชาการ และแผนงาน |
| | | | | - อุปกรณ์ป้องกันเครือข่าย (Next Generation Firewall) แบบที่ 2 จำนวน 1 ชุด | - | - | 1,000,000 | - | - | กองวิชาการ และแผนงาน |
| รวม 8 รายการ | | | | | 760,000 | 500,000 | 1,550,000 | 500,000 | 500,000 | |

บัญชีครุภัณฑ์
แผนพัฒนาท้องถิ่น (พ.ศ.2566-2570)
เทศบาลนครปากเกร็ด

แบบ ผ. 03

| ที่ | แผนงาน | หมวด | ประเภท | เป้าหมาย (ผลผลิตของครุภัณฑ์) | งบประมาณ | | | | | หน่วยงานที่ รับผิดชอบ |
|--------------|-------------------|-------------|-----------------------|---|---------------|---------------|---------------|---------------|---------------|--------------------------|
| | | | | | 2566 (บาท) | 2567 (บาท) | 2568 (บาท) | 2569 (บาท) | 2570 (บาท) | |
| 1 | รักษาความสงบภายใน | ค่าครุภัณฑ์ | ครุภัณฑ์ไฟฟ้าและวิทยุ | - คอมไฟถนน LED พร้อมติดตั้ง ภายในเขตเทศบาลนครปากเกร็ด จำนวน 70 ชุดต่อปี | 1,995,000 | 1,995,000 | 1,995,000 | 1,995,000 | 1,995,000 | สำนักงานการช่าง |
| 2 | รักษาความสงบภายใน | ค่าครุภัณฑ์ | ครุภัณฑ์ก่อสร้าง | - เครื่องตีเส้นจราจร แบบล้อเซ็น ชนิด 3 ล้อ จำนวน 1 เครื่อง | 230,000 | - | - | - | - | สำนักงานการช่าง |
| 3 | รักษาความสงบภายใน | ค่าครุภัณฑ์ | ครุภัณฑ์อื่นๆ | - ป้ายบอกชื่อซอย จำนวน 21 ชุดต่อปี | 462,000 | 462,000 | 462,000 | 462,000 | 462,000 | สำนักงานการช่าง |
| | | | | - ป้ายจราจรและเสา จำนวน 52 ชุดต่อปี | 416,000 | 416,000 | 416,000 | 416,000 | 416,000 | สำนักงานการช่าง |
| | | | | - อุปกรณ์จราจร จำนวน 26 ชุดต่อปี | 429,000 | 429,000 | 429,000 | 429,000 | 429,000 | สำนักงานการช่าง |
| | | | | - ไฟกระพริบโซล่าเซลล์ จำนวน 10 ชุดต่อปี | 310,000 | 310,000 | 310,000 | 310,000 | 310,000 | สำนักงานการช่าง |
| รวม 6 รายการ | | | | | 3,842,000 | 3,612,000 | 3,612,000 | 3,612,000 | 3,612,000 | |

บัญชีครุภัณฑ์
แผนพัฒนาท้องถิ่น (พ.ศ.2566-2570)
เทศบาลนครปากเกร็ด

แบบ ผ. 03

| ที่ | แผนงาน | หมวด | ประเภท | เป้าหมาย (ผลผลิตของครุภัณฑ์) | งบประมาณ | | | | | หน่วยงานที่ รับผิดชอบ |
|-----|----------|----------|------------------|---|---------------|---------------|---------------|---------------|---------------|--|
| | | | | | 2566 (บาท) | 2567 (บาท) | 2568 (บาท) | 2569 (บาท) | 2570 (บาท) | |
| 1 | การศึกษา | ครุภัณฑ์ | ครุภัณฑ์สำนักงาน | - พัฒมโคจร ขนาด 16 นิ้ว พร้อมติดตั้ง จำนวน 15 ตัว | 30,000 | - | - | - | - | กองการศึกษา (รร.วัดบ่อ (นนทวิทยา) นครปากเกร็ด ๑) |
| | | | | - พัฒมติดผนัง ขนาด 16 นิ้ว พร้อมติดตั้ง จำนวน 16 ตัว | 32,000 | - | - | - | - | กองการศึกษา (รร.ผาสุภณณ์จักรมิตรภาพ ที่ ๑๑๖ นครปากเกร็ด ๒) |
| | | | | - ชั้นวางของ 3 ชั้น 12 ช่อง ขนาดไม่น้อยกว่า กว้าง 30 ซม. ลึก 83 ซม. สูง 100 ซม. จำนวน 24 ตัว | 45,600 | - | - | - | - | กองการศึกษา (รร.ผาสุภณณ์จักรมิตรภาพ ที่ ๑๑๖ นครปากเกร็ด ๒) |
| | | | | - ชั้นวางรองเท้านักเรียนลายการ์ตูน ขนาดไม่น้อยกว่า กว้าง 23 ซม. ลึก 123 ซม. สูง 41 ซม. จำนวน 18 ตัว | 63,000 | - | - | - | - | กองการศึกษา (รร.ผาสุภณณ์จักรมิตรภาพ ที่ ๑๑๖ นครปากเกร็ด ๒) |

บัญชีครุภัณฑ์
แผนพัฒนาท้องถิ่น (พ.ศ.2566-2570)
เทศบาลนครปากเกร็ด

แบบ ผ. 03

| ที่ | แผนงาน | หมวด | ประเภท | เป้าหมาย (ผลผลิตของครุภัณฑ์) | งบประมาณ | | | | | หน่วยงานที่ รับผิดชอบ |
|-----|----------|----------|---------------------------|--|---------------|---------------|---------------|---------------|---------------|---|
| | | | | | 2566 (บาท) | 2567 (บาท) | 2568 (บาท) | 2569 (บาท) | 2570 (บาท) | |
| 1 | การศึกษา | ครุภัณฑ์ | ครุภัณฑ์สำนักงาน (ต่อ) | - ตู้ล็อกเกอร์ใส่ของ 8 ช่อง ขนาดไม่น้อยกว่า ยาว 200 ซม. ลึก 40 ซม. สูง 110 ซม. จำนวน 20 ตู้ | 80,000 | - | - | - | - | กองการศึกษา (ร.ร.ผาสุภกมลจักรมิตรภาพ ที่ ๑๑๖ นครปากเกร็ด ๒) |
| | | | | - ตู้ล็อกเกอร์ใส่ของ 12 ช่อง ขนาดไม่น้อยกว่า ยาว 240 ซม. ลึก 40 ซม. สูง 110 ซม. จำนวน 18 ตู้ | 108,000 | - | - | - | - | กองการศึกษา (ร.ร.ผาสุภกมลจักรมิตรภาพ ที่ ๑๑๖ นครปากเกร็ด ๒) |
| | | | | - แผ่นกระดานบอร์ดป้ายสถิติ พร้อมติดตั้ง ขนาดไม่น้อยกว่า กว้าง 50 ซม. สูง 45 ซม. จำนวน 20 ชุด | 16,000 | - | - | - | - | กองการศึกษา (ร.ร.ผาสุภกมลจักรมิตรภาพ ที่ ๑๑๖ นครปากเกร็ด ๒) |
| | | | | - ตู้เหล็ก แบบ 2 บานเปิด ขนาดไม่น้อยกว่า กว้าง 91.5 ซม. ลึก 45.70 สูง 183 ซม. จำนวน 10 ตู้ | 55,000 | - | - | - | - | กองการศึกษา (ร.ร.ผาสุภกมลจักรมิตรภาพ ที่ ๑๑๖ นครปากเกร็ด ๒) |

บัญชีครุภัณฑ์
แผนพัฒนาท้องถิ่น (พ.ศ.2566-2570)
เทศบาลนครปากเกร็ด

แบบ ผ. 03

| ที่ | แผนงาน | หมวด | ประเภท | เป้าหมาย (ผลผลิตของครุภัณฑ์) | งบประมาณ | | | | | หน่วยงานที่ รับผิดชอบ |
|-----|----------|----------|---------------------------|--|---------------|---------------|---------------|---------------|---------------|---|
| | | | | | 2566 (บาท) | 2567 (บาท) | 2568 (บาท) | 2569 (บาท) | 2570 (บาท) | |
| 1 | การศึกษา | ครุภัณฑ์ | ครุภัณฑ์สำนักงาน (ต่อ) | - ชุดแผ่นป้ายชื่อห้องเรียนพร้อมขาตั้งไม้เนื้อแข็งพร้อมติดตั้ง จำนวน 20 ชุด ใน 1 ชุดประกอบด้วย <ul style="list-style-type: none"> • แผ่นป้าย กว้าง 10 ยาว 49 ซม. • ขาตั้ง กว้าง 60 ยาว 60 ซม. • ข้อความสติ๊กเกอร์ติดบนแผ่นป้ายชื่อห้องเรียน • แผ่นป้าย กว้าง 10 ยาว 49 ซม. • ขาตั้ง กว้าง 60 ยาว 60 ซม. • ข้อความสติ๊กเกอร์ติดบนแผ่นป้ายชื่อห้องเรียน | 30,000 | - | - | - | - | กองการศึกษา (ร.ร.สาธิตสมเด็จพระเทพรัตนราชสุดาฯ สยามบรมราชกุมารี กรุงเทพมหานคร ๒) |
| | | | | - กระดานบอร์ดก้ำมะหยี่ สำหรับติดประกาศ ขนาดไม่น้อยกว่า กว้าง 120 ซม. สูง 240 ซม. พร้อมติดตั้ง จำนวน 57 อัน | 256,500 | - | - | - | - | กองการศึกษา (ร.ร.สาธิตสมเด็จพระเทพรัตนราชสุดาฯ สยามบรมราชกุมารี กรุงเทพมหานคร ๒) |
| | | | | - โต๊ะพร้อมเก้าอี้ครู ขนาดไม่น้อยกว่า กว้าง 80 ซม. ลึก 150 ซม. สูง 75 ซม. จำนวน 10 ชุด | 115,000 | - | - | - | - | กองการศึกษา (ร.ร.สาธิตสมเด็จพระเทพรัตนราชสุดาฯ สยามบรมราชกุมารี กรุงเทพมหานคร ๒) |

บัญชีครุภัณฑ์
แผนพัฒนาท้องถิ่น (พ.ศ.2566-2570)
เทศบาลนครปากเกร็ด

แบบ ผ. 03

| ที่ | แผนงาน | หมวด | ประเภท | เป้าหมาย (ผลผลิตของครุภัณฑ์) | งบประมาณ | | | | | หน่วยงานที่ รับผิดชอบ |
|-----|----------|----------|-----------------------------|--|---------------|---------------|---------------|---------------|---------------|--|
| | | | | | 2566 (บาท) | 2567 (บาท) | 2568 (บาท) | 2569 (บาท) | 2570 (บาท) | |
| 1 | การศึกษา | ครุภัณฑ์ | ครุภัณฑ์สำนักงาน (ต่อ) | - ฉากกันเสียง แบบ 4 ตอน ขนาดไม่น้อยกว่า กว้าง 200 ซม. สูง 180 ซม. จำนวน 4 อัน | 23,000 | - | - | - | - | กองการศึกษา (ร.ร.สาธิตกมลนิคม ที่ ๑๑๖ นครปากเกร็ด ๒) |
| | | | | - ตู้ยา แบบไม้ ขนาดไม่น้อยกว่า กว้าง 59 ซม. ลึก 15 ซม. สูง 50 ซม. จำนวน 4 ตู้ | 2,600 | - | - | - | - | กองการศึกษา (ร.ร.สาธิตกมลนิคม ที่ ๑๑๖ นครปากเกร็ด ๒) |
| 2 | การศึกษา | ครุภัณฑ์ | ครุภัณฑ์โฆษณาและ เผยแพร่ | - โทรทัศน์ แอล อี ดี (LED TV) แบบ Smart TV ระดับความละเอียดจอภาพ 3,840 x 2,160 พิกเซล ขนาดไม่น้อยกว่า 55 นิ้ว พร้อมอุปกรณ์และติดตั้ง จำนวน 10 เครื่อง | 199,000 | - | - | - | - | กองการศึกษา (ร.ร.สาธิตกมลนิคม ที่ ๑๑๖ นครปากเกร็ด ๒) |
| | | | | - จอรับภาพ ชนิดมอดูเตอร์ไฟฟ้า ขนาดเส้นทแยงมุม ไม่น้อยกว่า 200 นิ้ว พร้อมติดตั้ง จำนวน 1 จอ | 45,500 | - | - | - | - | กองการศึกษา (ร.ร.สาธิตกมลนิคม ที่ ๑๑๖ นครปากเกร็ด ๒) |

บัญชีครุภัณฑ์
แผนพัฒนาท้องถิ่น (พ.ศ.2566-2570)
เทศบาลนครปากเกร็ด

แบบ ผ. 03

| ที่ | แผนงาน | หมวด | ประเภท | เป้าหมาย (ผลผลิตของครุภัณฑ์) | งบประมาณ | | | | | หน่วยงานที่ รับผิดชอบ |
|-----|----------|----------|-------------------------------------|--|---------------|---------------|---------------|---------------|---------------|--|
| | | | | | 2566 (บาท) | 2567 (บาท) | 2568 (บาท) | 2569 (บาท) | 2570 (บาท) | |
| 2 | การศึกษา | ครุภัณฑ์ | ครุภัณฑ์โฆษณาและ เผยแพร่ (ต่อ) | - เครื่องมัลติมีเดียโปรเจคเตอร์ ระดับ XGA ขนาดไม่น้อยกว่า 5,000 ANSI Lumens พร้อมติดตั้ง จำนวน 1 เครื่อง | 55,800 | - | - | - | - | กองการศึกษา (ร.ร.สาธิตสมเด็จพระเทพรัตนราชสุดาฯ สยามบรมราชกุมารี ที่ ๑๑๖ นครปากเกร็ด ๒) |
| 3 | การศึกษา | ครุภัณฑ์ | ครุภัณฑ์วิทยาศาสตร์ หรือการแพทย์ | - เตียงพยาบาลพร้อมที่นอน ขนาดไม่น้อยกว่า 3.5 ฟุต จำนวน 4 เตียง | 10,600 | - | - | - | - | กองการศึกษา (ร.ร.สาธิตสมเด็จพระเทพรัตนราชสุดาฯ สยามบรมราชกุมารี ที่ ๑๑๖ นครปากเกร็ด ๒) |
| 4 | การศึกษา | ครุภัณฑ์ | ครุภัณฑ์งานบ้าน งานครัว | - เครื่องทำน้ำเย็นสแตนเลส ขนาด 5 ก๊อก พร้อมติดตั้ง จำนวน 2 เครื่อง | 90,000 | - | - | - | - | กองการศึกษา (ร.ร.สาธิตสมเด็จพระเทพรัตนราชสุดาฯ สยามบรมราชกุมารี ที่ ๑๑๖ นครปากเกร็ด ๒) |
| 5 | การศึกษา | ครุภัณฑ์ | ครุภัณฑ์โรงงาน | - เครื่องตัดเหล็กไฟฟ้า แบบมือถือ ขนาดกำลังไฟฟ้ ไม่น้อยกว่า 350 วัตต์ จำนวน 1 เครื่อง | 17,200 | - | - | - | - | กองการศึกษา (ร.ร.วัดบ่อ (นนทวิทยา) นครปากเกร็ด ๑) |

บัญชีครุภัณฑ์
 แผนพัฒนาท้องถิ่น (พ.ศ.2566-2570)
 เทศบาลนครปากเกร็ด

แบบ ผ. 03

| ที่ | แผนงาน | หมวด | ประเภท | เป้าหมาย (ผลผลิตของครุภัณฑ์) | งบประมาณ | | | | | หน่วยงานที่ รับผิดชอบ |
|---------------|----------|----------|-------------------------|--|---------------|---------------|---------------|---------------|---------------|--|
| | | | | | 2566 (บาท) | 2567 (บาท) | 2568 (บาท) | 2569 (บาท) | 2570 (บาท) | |
| 5 | การศึกษา | ครุภัณฑ์ | ครุภัณฑ์โรงงาน (ต่อ) | - เครื่องเชื่อมไฟฟ้า ระบบ Inverter ขนาดแรงดันไฟฟ้าไม่น้อยกว่า 200 แอมป์ ขนาดกระแสไฟฟ้าไม่น้อยกว่า 220 โวลท์ จำนวน 1 เครื่อง | 8,400 | - | - | - | - | กองการศึกษา (รร.วัดบ่อ (นนทวิทยา) นครปากเกร็ด ๑) |
| รวม 20 รายการ | | | | | 1,283,200 | - | - | - | - | |

บัญชีครุภัณฑ์
แผนพัฒนาท้องถิ่น (พ.ศ.2566-2570)
เทศบาลนครปากเกร็ด

แบบ ผ.

| ที่ | แผนงาน | หมวด | ประเภท | เป้าหมาย (ผลผลิตของครุภัณฑ์) | งบประมาณ | | | | | หน่วยงานที่ รับผิดชอบ |
|-----|--------------|----------|---|---|---------------|---------------|---------------|---------------|---------------|--------------------------|
| | | | | | 2566 (บาท) | 2567 (บาท) | 2568 (บาท) | 2569 (บาท) | 2570 (บาท) | |
| 1 | เคหะและชุมชน | ครุภัณฑ์ | ครุภัณฑ์งานบ้าน งานครัว | - เครื่องตัดแต่งพุ่มไม้ ชนิดใช้เครื่องยนต์ แบบมือถึ จำนวน 2 เครื่อง | 20,000 | - | - | - | - | สำนักงานช่าง |
| 2 | เคหะและชุมชน | ครุภัณฑ์ | ครุภัณฑ์โรงงาน | - เลื่อยยนต์ แผ่นบังคับโซ่ ความยาวไม่น้อยกว่า 11.5 นิ้ว จำนวน 2 เครื่อง | 24,000 | - | - | - | - | |
| 3 | เคหะและชุมชน | ครุภัณฑ์ | ครุภัณฑ์คอมพิวเตอร์ หรืออิเล็กทรอนิกส์ | - เครื่องคอมพิวเตอร์ สำหรับงานสำนักงาน (จอขนาดไม่น้อยกว่า 19 นิ้ว) จำนวน 1 เครื่อง | 17,000 | - | - | - | - | |
| | | | | - เครื่องสำรองไฟฟ้า ขนาด 800 VA จำนวน 1 เครื่อง | 2,500 | - | - | - | - | |
| รวม | | | 4 | รายการ | 63,500 | - | - | - | - | |

บัญชีครุภัณฑ์
แผนพัฒนาท้องถิ่น (พ.ศ.2566-2570)
เทศบาลนครปากเกร็ด

แบบ ผ. 03

| ที่ | แผนงาน | หมวด | ประเภท | เป้าหมาย (ผลผลิตของครุภัณฑ์) | งบประมาณ | | | | | หน่วยงานที่ รับผิดชอบ |
|--------------|-------------------------------|-------------|-----------------------------|--|---------------|---------------|---------------|---------------|---------------|--------------------------|
| | | | | | 2566 (บาท) | 2567 (บาท) | 2568 (บาท) | 2569 (บาท) | 2570 (บาท) | |
| 1 | สร้างความเข้มแข็ง ของชุมชน | ค่าครุภัณฑ์ | ครุภัณฑ์โฆษณา และเผยแพร่ | - ป้ายชื่อชุมชน จำนวนอย่างน้อย 1 ป้ายต่อปี | 50,000 | 50,000 | 50,000 | 50,000 | 50,000 | กองสวัสดิการสังคม |
| | | | | - บอร์ดประชาสัมพันธ์ชุมชน จำนวนอย่างน้อย 1 บอร์ดต่อปี | 50,000 | 50,000 | 50,000 | 50,000 | 50,000 | กองสวัสดิการสังคม |
| 2 | สร้างความเข้มแข็ง ของชุมชน | ค่าครุภัณฑ์ | ครุภัณฑ์กีฬา | - อุปกรณ์การออกกำลังกายหรือเครื่องเล่น สำหรับเด็กให้แก่ชุมชนที่มีพื้นที่สาธารณะ หรือพื้นที่ส่วนกลาง จำนวนอย่างน้อย 1 ชุดต่อชุมชนต่อปี | 500,000 | 500,000 | 500,000 | 500,000 | 500,000 | กองสวัสดิการสังคม |
| รวม 3 รายการ | | | | | 600,000 | 600,000 | 600,000 | 600,000 | 600,000 | |

ส่วนที่ 4

การติดตามและประเมินผล

ส่วนที่ 4

การติดตามและประเมินผล

4.1 การติดตามประเมินผลยุทธศาสตร์

การติดตามและประเมินผลยุทธศาสตร์ เทศบาลนครปากเกร็ดได้กำหนดให้กองวิชาการและแผนงานรับผิดชอบภารกิจในการติดตามและประเมินผล การดำเนินงานตามแผนพัฒนาเป็นรายไตรมาสและนโยบายของผู้บริหารในภาพรวมขององค์กรเป็นรายปี โดยถือปฏิบัติตามระเบียบ ข้อกฎหมาย หนังสือสั่งการ ดังนี้

1. รายงานผลการติดตามและประเมินผลแผนพัฒนาตามระเบียบกระทรวงมหาดไทยว่าด้วยการจัดทำแผนพัฒนาองค์กรปกครองส่วนท้องถิ่น พ.ศ. 2548 หมวด 6 การติดตามและประเมินผลแผนพัฒนา ซึ่งมีสาระสำคัญเกี่ยวกับการแต่งตั้งคณะกรรมการติดตามและประเมินผลแผนพัฒนา และกำหนดกระบวนการในการรายงานผลการติดตามและประเมินผลแผนพัฒนา และที่แก้ไขเพิ่มเติมถึง (ฉบับที่ 3) พ.ศ. 2561

2. การติดตามและประเมินผลยุทธศาสตร์ ตามหนังสือสั่งการกระทรวงมหาดไทย ด่วนที่สุด ที่ มท 0810.3/ว 2931 ลงวันที่ 15 พฤษภาคม 2562 เรื่องซักซ้อมแนวทางการทบทวนแผนพัฒนาท้องถิ่น (พ.ศ.2561 – 2565) ขององค์กรปกครองส่วนท้องถิ่น กำหนดให้คณะกรรมการติดตามและประเมินผลแผนพัฒนาท้องถิ่นประเมินผลยุทธศาสตร์เพื่อความสอดคล้องแผนพัฒนาท้องถิ่น

3. รายงานการจัดการงบประมาณ (e-Plan) ตามหนังสือกรมส่งเสริมการปกครองท้องถิ่น ที่ มท 0810.4/ว3090 ลงวันที่ 28 กันยายน 2561 เรื่อง แจกซักซ้อมแนวทางการปฏิบัติงานตามโครงการจัดทำระบบสารสนเทศการบริหารจัดการเพื่อการวางแผนและประเมินผลการใช้จ่ายงบประมาณขององค์กรปกครองส่วนท้องถิ่น (e-Plan)

4. รายงานผลการดำเนินงานตามนโยบายตามพระราชบัญญัติเทศบาล พ.ศ. 2496 แก้ไขเพิ่มเติม ฉบับที่ 14 พ.ศ. 2562 มาตรา 48 ทศ วรroc 5 ให้นายกเทศมนตรีจัดทำรายงานการปฏิบัติงานตามนโยบายนายกเทศมนตรีนครปากเกร็ดที่ได้แถลงไว้ต่อสภาเทศบาลเป็นประจำทุกปี

• คณะกรรมการติดตามและประเมินผลแผนพัฒนา

ตามระเบียบกระทรวงมหาดไทยว่าด้วยการจัดทำแผนพัฒนาขององค์กรปกครองส่วนท้องถิ่น พ.ศ. 2548 และที่แก้ไขเพิ่มเติมถึง (ฉบับที่ 3) พ.ศ. 2561 กำหนดให้ผู้บริหารท้องถิ่นแต่งตั้งคณะกรรมการติดตามและประเมินผลแผนพัฒนาท้องถิ่น ประกอบด้วย

- | | |
|--|---------|
| 1. สมาชิกสภาท้องถิ่นที่สภาท้องถิ่นคัดเลือกกันเองจำนวนสามคน | กรรมการ |
| 2. ผู้แทนประชาคมท้องถิ่นที่ประชาคมท้องถิ่นคัดเลือกกันเองจำนวนสองคน | กรรมการ |
| 3. ผู้แทนหน่วยงานที่เกี่ยวข้องที่ผู้บริหารท้องถิ่นคัดเลือกจำนวนสองคน | กรรมการ |
| 4. หัวหน้าส่วนการบริหารที่คัดเลือกกันเองจำนวนสองคน | กรรมการ |
| 5. ผู้ทรงคุณวุฒิที่ผู้บริหารท้องถิ่นคัดเลือกจำนวนสองคน | กรรมการ |

โดยให้คณะกรรมการเลือกกรรมการหนึ่งคนทำหน้าที่ประธานคณะกรรมการและกรรมการ
อีกคนหนึ่งทำหน้าที่เลขานุการของคณะกรรมการ

อำนาจหน้าที่ของคณะกรรมการติดตามและประเมินผลแผนพัฒนาท้องถิ่นมีอำนาจหน้าที่ ดังนี้

1. กำหนดแนวทาง วิธีการในการติดตามและประเมินผลแผนพัฒนา
2. ดำเนินการติดตามและประเมินผลแผนพัฒนา
3. รายงานผลและเสนอความเห็นซึ่งได้จากการติดตามและประเมินผลแผนพัฒนาท้องถิ่น
ต่อผู้บริหารท้องถิ่น เพื่อให้ผู้บริหารท้องถิ่นเสนอต่อสภาท้องถิ่นและคณะกรรมการพัฒนาท้องถิ่น พร้อมทั้ง
ประกาศผลการติดตามและประเมินผลแผนพัฒนาท้องถิ่นให้ประชาชนในท้องถิ่นทราบในที่เปิดเผยภายในสิบห้าวัน
นับแต่วันรายงานผลและเสนอความเห็นดังกล่าว และต้องปิดประกาศไว้เป็นระยะเวลาไม่น้อยกว่าสามสิบวัน
โดยอย่างน้อยปีละหนึ่งครั้งภายในเดือนธันวาคมของทุกปี
4. แต่งตั้งคณะอนุกรรมการหรือคณะทำงานเพื่อช่วยปฏิบัติงานตามที่เห็นสมควร

• วิธีการติดตามและประเมินผลยุทธศาสตร์

เทศบาลนครปากเกร็ดได้กำหนดวิธีการติดตามประเมินผลยุทธศาสตร์ โดยใช้วิธีการติดตาม
(Monitoring) เป็นการติดตามเพื่อให้ทราบความก้าวหน้าในการดำเนินงานตามโครงการในแผนพัฒนาท้องถิ่น
(พ.ศ. 2561 - 2565) ที่ได้รับการจัดสรรงบประมาณและได้บรรจุไว้ในแผนดำเนินงานประจำปี พ.ศ. 2561 - 2565
และในกรณีที่พบปัญหา /อุปสรรคในการดำเนินงาน จะได้พิจารณาแนวทางในการแก้ไขปรับปรุงให้โครงการ
ต่างๆ สำเร็จลุล่วงไปได้อย่างมีประสิทธิภาพ

ผู้บริหารเทศบาลนครปากเกร็ดได้แต่งตั้งคณะกรรมการติดตามและประเมินผลแผนพัฒนา
ตามระเบียบกระทรวงมหาดไทยว่าด้วยการจัดทำแผนพัฒนาองค์กรปกครองส่วนท้องถิ่น พ.ศ. 2548 เพื่อทำ
หน้าที่ในการกำหนดแนวทางวิธีการในการติดตามและประเมินผลการดำเนินงานของเทศบาลนครปากเกร็ด
และมอบหมายให้มีกองวิชาการและแผนงานรับผิดชอบการรวบรวมและจัดทำรายงานการติดตามผลการดำเนิน
โครงการแต่ละไตรมาส เพื่อเสนอต่อคณะกรรมการติดตามและประเมินผลฯ พิจารณาและให้ความเห็นต่อ
ผู้บริหารเทศบาล เพื่อนำเสนอต่อคณะกรรมการพัฒนาเทศบาล สภาเทศบาล และประกาศให้ประชาชน
ในท้องถิ่นทราบโดยทั่วกันอย่างน้อยปีละหนึ่งครั้งภายในเดือนธันวาคมของทุกปี นอกจากนี้ยังมอบหมายให้
กองวิชาการและแผนงานดำเนินการประเมินผลโครงการเชิงคุณภาพ และการสำรวจความพึงพอใจของ
ประชาชนในการดำเนินงานตามยุทธศาสตร์และการจัดบริการสาธารณะต่าง ๆ เพื่อเป็นข้อมูลประกอบ
การพัฒนาการดำเนินงานต่อไป

โดยเทศบาลได้กำหนดวิธีการติดตามการดำเนินงาน ดังนี้

1. การรายงานการติดตามและประเมินผลแผนพัฒนา ให้ทุกหน่วยงานในสังกัดเทศบาล
นครปากเกร็ดติดตามความก้าวหน้าการดำเนินงานโครงการ/กิจกรรมในความรับผิดชอบ จัดทำรายงานผลการ
ดำเนินงานพร้อมทั้งจำนวนงบประมาณที่ใช้จริงเป็นรายไตรมาส ดังนี้

| | |
|---------------------------------|-------------------------|
| ไตรมาสที่ 1 (ตุลาคม - ธันวาคม) | รายงานภายในเดือนมกราคม |
| ไตรมาสที่ 2 (มกราคม - มีนาคม) | รายงานภายในเดือนเมษายน |
| ไตรมาสที่ 3 (เมษายน - มิถุนายน) | รายงานภายในเดือนกรกฎาคม |
| ไตรมาสที่ 4 (กรกฎาคม - กันยายน) | รายงานภายในเดือนตุลาคม |

2. การบันทึกข้อมูลสถานการณ์ดำเนินงานใน (e-plan) ทางเว็บไซต์ของกรมส่งเสริมการปกครองท้องถิ่น โดยมอบหมายให้ งานวิเคราะห์นโยบายและแผน กองวิชาการและแผนงาน รับผิดชอบการบันทึกข้อมูลโครงการพัฒนาตามแผนพัฒนาท้องถิ่นและโครงการที่ได้รับการจัดสรรงบประมาณประจำปี และตรวจสอบติดตามให้ส่วนราชการต่าง ๆ ที่ได้รับมอบหมายให้รับผิดชอบการบันทึกข้อมูลสถานการณ์ดำเนินงานของโครงการ ให้สอดคล้องกับการรายงานการติดตามผลการดำเนินโครงการระบบสารสนเทศการบริหารจัดการเพื่อการวางแผนและประเมินผลการใช้จ่ายงบประมาณขององค์กรปกครองส่วนท้องถิ่น รายไตรมาส

4.2 การติดตามและประเมินผลโครงการ

เทศบาลนครปากเกร็ดได้กำหนดให้มีการประเมินผล (Evaluation) โดยการรวบรวมผลการติดตามความก้าวหน้าของโครงการและการประเมินผลโครงการของทุกส่วนราชการ เพื่อวิเคราะห์และประเมินผลการดำเนินงาน ใน 4 มิติ ได้แก่

มิติที่ 1 ผลตามโครงการ

การประเมินผลการดำเนินงานตามโครงการ ผู้รับผิดชอบโครงการจะต้องจัดทำรายงานการประเมินผลโครงการเสนอต่อผู้บังคับบัญชา เพื่อใช้เป็นข้อมูลประกอบการพิจารณาพัฒนา/ปรับปรุงการดำเนินงานโครงการนั้น ๆ และเป็นข้อมูลประกอบการจัดทำแผนพัฒนาและตั้งงบประมาณในปีต่อไป รวมทั้งจัดทำ LOG FRAME เพื่อตรวจสอบความคุ้มค่าของโครงการ โดยกำหนดให้มีการประเมินโครงการใน 2 ลักษณะ ได้แก่

(1) การประเมินเชิงปริมาณ การประเมินผลความสำเร็จในการดำเนินงานและการใช้งบประมาณในแต่ละโครงการ โดยพิจารณาจากเป้าหมายและตัวชี้วัดของโครงการที่ได้กำหนดไว้ในแผนดำเนินการ และจำนวนงบประมาณที่ได้ใช้จ่ายจริง

(2) การประเมินเชิงคุณภาพ เป็นการประเมินความสำเร็จของโครงการ เฉพาะโครงการที่มีลักษณะเป็นการจัดการอบรม / ดูนาน โดยการประเมินผลความสำเร็จของเป้าหมายเชิงคุณภาพที่ได้กำหนดไว้ในแผนพัฒนาท้องถิ่นและแผนดำเนินการประจำปี โดยผู้รับผิดชอบโครงการจะทำการสำรวจความคิดเห็นของผู้เข้ารับการอบรม/ดูงาน ที่มีต่อการดำเนินการด้านต่างๆในภาพรวมของโครงการ และจัดส่งให้งานวิจัยและประเมินผล กองวิชาการและแผนงาน เพื่อวิเคราะห์ค่าสถิติ รวบรวมข้อเสนอแนะและความคิดเห็นของผู้ตอบสรุปเป็นรายงานการประเมินผลเชิงคุณภาพเสนอต่อผู้บริหารเป็นรายโครงการ และแจ้งส่วนราชการเจ้าของโครงการทราบ เพื่อใช้เป็นข้อมูลประกอบการปรับปรุงคุณภาพการดำเนินงานโครงการต่อไป

มติที่ 2 ผลตามยุทธศาสตร์

การประเมินผลการดำเนินงานตามยุทธศาสตร์การพัฒนา เป็นการประเมินผลในภาพรวมของเทศบาลนครปากเกร็ด โดยงานวิจัยและประเมินผล กองวิชาการและแผนงาน จะรวบรวมผลการดำเนินงานของทุกโครงการในแต่ละยุทธศาสตร์การพัฒนา และการเบิกจ่ายเงินงบประมาณจนถึงสิ้นปีงบประมาณ จากรายงานการติดตามการดำเนินงานไตรมาสที่ 1 - 4 ของทุกส่วนราชการ และนำข้อมูลที่ได้มาวิเคราะห์ความสำเร็จของการดำเนินงานแต่ละยุทธศาสตร์การพัฒนาแต่ละด้าน สรุปเป็นรายงานนำเสนอต่อผู้บริหารเทศบาล

มติที่ 3 ผลตามนโยบายเทศบาล

การประเมินผลการดำเนินงานตามนโยบายของผู้บริหารเทศบาลนครปากเกร็ด โดยกองวิชาการและแผนงานจะได้นำรายงานการประเมินผลการดำเนินงานตามโครงการและการดำเนินงานตามยุทธศาสตร์การพัฒนา มาวิเคราะห์ร่วมกับนโยบายการพัฒนาที่ผู้บริหารได้เสนอต่อสภาเทศบาลและจัดลำดับความสำคัญไว้ในแต่ละปี และสรุปเป็นรายงานนำเสนอต่อผู้บริหารเทศบาลพิจารณา

กองวิชาการและแผนงานจะนำข้อมูลที่ได้จากการติดตามรายไตรมาส และการประเมินผลทั้งสามมติดังกล่าวข้างต้น มารวบรวม วิเคราะห์สถิติ จัดทำแผนภูมิและภาพแสดงผลการดำเนินงานโครงการที่สำคัญๆ จัดทำเป็นรายงานการติดตามและประเมินผลการดำเนินงานประจำปี และรายงานการปฏิบัติงานตามนโยบายนายกเทศมนตรีนครปากเกร็ด เพื่อเสนอต่อสภาเทศบาลและประกาศให้ประชาชนทราบอย่างทั่วถึง

มติที่ 4 ผลตามความพึงพอใจของประชาชน

การประเมินความพึงพอใจของประชาชนที่มีต่อการดำเนินงานของเทศบาลนครปากเกร็ด โดยได้ทำการสำรวจความคิดเห็นของประชาชน เพื่อวิเคราะห์ผลและจัดทำเป็นรายงานวิจัย 2 ฉบับ เพื่อประโยชน์ในการพัฒนาและปรับปรุงคุณภาพการดำเนินงานตามยุทธศาสตร์และการจัดบริการสาธารณะ ได้แก่

- การสำรวจความพึงพอใจของผู้รับบริการต่อการให้บริการของเทศบาลนครปากเกร็ด โดยจ้างบุคคลภายนอกหรือสถาบันการศึกษาเป็นผู้ดำเนินการ
- การประเมินผลความพึงพอใจต่อผลดำเนินงานตามยุทธศาสตร์การพัฒนาของเทศบาลนครปากเกร็ด โดยงานวิจัยและประเมินผล กองวิชาการและแผนงานเป็นผู้ดำเนินการ

ตารางที่ 17 แสดงรายละเอียดของจำนวนโครงการตามแผนพัฒนา จำนวนโครงการที่ได้รับการจัดสรรงบประมาณ จำนวนงบประมาณและที่มาในแต่ละปีงบประมาณ

จำแนกตามยุทธศาสตร์และกลยุทธ์

| ยุทธศาสตร์การพัฒนาและกลยุทธ์ | ปีงบประมาณ พ.ศ. 2561 | | | | ปีงบประมาณ พ.ศ. 2562 | | | | ปีงบประมาณ พ.ศ. 2563 | | | | ปีงบประมาณ พ.ศ. 2564 | | | |
|--|----------------------|-----------------------|-----------------------------------|--------------------------------|----------------------|-----------------------|-----------------------------------|--------------------------------|----------------------|-----------------------|-----------------------------------|--------------------------------|----------------------|-----------------------|-----------------------------------|--------------------------------|
| | จำนวน | จำนวน | จำนวน | คิดเป็น | จำนวน | จำนวน | จำนวน | คิดเป็น | จำนวน | จำนวน | จำนวน | คิดเป็น | จำนวน | จำนวน | จำนวน | คิดเป็น |
| | โครงการ | โครงการ | งบประมาณ | ร้อยละของ | โครงการ | โครงการ | งบประมาณ | ร้อยละของ | โครงการ | โครงการ | งบประมาณ | ร้อยละของ | โครงการ | โครงการ | งบประมาณ | ร้อยละของ |
| | ตามแผน พัฒนา | ที่ได้รับ งบประมาณ | ที่ได้รับ การจัดสรร โครงการ | งบประมาณ โครงการ ทั้งหมด | ตามแผน พัฒนา | ที่ได้รับ งบประมาณ | ที่ได้รับ การจัดสรร โครงการ | งบประมาณ โครงการ ทั้งหมด | ตามแผน พัฒนา | ที่ได้รับ งบประมาณ | ที่ได้รับ การจัดสรร โครงการ | งบประมาณ โครงการ ทั้งหมด | ตามแผน พัฒนา | ที่ได้รับ งบประมาณ | ที่ได้รับ การจัดสรร โครงการ | งบประมาณ โครงการ ทั้งหมด |
| 1. ด้านการศึกษา ศาสนา และวัฒนธรรม | | | | | | | | | | | | | | | | |
| 1.1 ส่งเสริมและพัฒนาการจัดการศึกษา | 27 | 27 | 155,467,800 | 13.08 | 31 | 28 | 86,022,250 | 7.13 | 21 | 20 | 59,257,800 | 2.83 | 24 | 20 | 74,802,900 | 5.75 |
| | แยกเป็น | แยกเป็น | แยกเป็น | | แยกเป็น | แยกเป็น | แยกเป็น | | | แยกเป็น | แยกเป็น | | | แยกเป็น | แยกเป็น | |
| | 22 | 22 | 116,481,100 | | 25 | 22 | 47,876,400 | | 15 | 14 | 20,848,900 | | 18 | 16 | 38,751,000 | |
| | | | เงินรายได้ | | | | เงินรายได้ | | | | เงินรายได้ | | | | เงินรายได้ | |
| | 5 | 5 | 38,986,700 | | 6 | 6 | 38,145,850 | | 6 | 6 | 38,408,900 | | 6 | 4 | 36,051,900 | |
| | | | เงินอุดหนุนทั่วไป | | | | เงินอุดหนุนทั่วไป | | | | เงินอุดหนุนทั่วไป | | | | เงินอุดหนุนทั่วไป | |
| 1.2 ส่งเสริมสนับสนุนการจัดการศึกษา | 3 | 1 | 19,740,000 | 2.97 | 3 | 1 | 19,388,000 | 1.61 | 3 | 1 | 31,351,400 | 1.50 | 3 | 1 | 32,327,700 | 2.49 |
| ชั้นพื้นฐานของสถานศึกษา | | | เงินอุดหนุนทั่วไป | | | | เงินอุดหนุนทั่วไป | | | | แยกเป็น | | | | แยกเป็น | |
| ในสังกัดหน่วยงานอื่น | | | 15,521,100 | | | | 18,992,600 | | | | 18,808,000 | | | | 18,908,000 | |
| | | | เงินรายได้ | | | | เงินรายได้ | | | | เงินอุดหนุนทั่วไป | | | | เงินอุดหนุนทั่วไป | |
| | | | | | | | | | | | 12,543,400 | | | | 13,419,700 | |
| | | | | | | | | | | | เงินรายได้ | | | | เงินรายได้ | |
| 1.3 ส่งเสริมศาสนาพัฒนาคุณธรรม | 13 | 10 | 4,772,000 | 0.40 | 13 | 13 | 5,555,900 | 0.46 | 12 | 11 | 10,842,000 | 0.52 | 12 | 12 | 11,842,000 | 0.91 |
| จริยธรรม เสริมสร้างประสบการณ์การเรียนรู้ | | | | | | | | | | | | | | | | |
| 1.4 ส่งเสริมและสนับสนุนการอนุรักษ์ | 11 | 10 | 30,450,000 | 2.56 | 11 | 11 | 67,220,000 | 5.57 | 11 | 11 | 27,830,000 | 1.33 | 11 | 11 | 26,460,000 | 2.03 |
| ประเพณีและวัฒนธรรมท้องถิ่น | | | | | | | | | | | | | | | | |
| งบประมาณจากรายได้เทศบาล | 46 | 42 | 167,224,200 | 14.07 | 49 | 46 | 139,644,900 | 11.57 | 38 | 36 | 72,064,300 | 3.44 | 41 | 39 | 90,472,700 | 6.95 |
| งบประมาณจากเงินอุดหนุนทั่วไป | 8 | 6 | 58,726,700 | 4.94 | 9 | 7 | 57,533,850 | 4.77 | 9 | 7 | 57,216,900 | 2.73 | 9 | 5 | 54,959,900 | 4.22 |
| รวมยุทธศาสตร์ด้านการศึกษา ศาสนาและวัฒนธรรม | 54 | 48 | 225,950,900 | 19.02 | 58 | 53 | 197,178,750 | 16.34 | 47 | 43 | 129,281,200 | 6.18 | 50 | 44 | 145,432,600 | 11.18 |

| ยุทธศาสตร์การพัฒนาและกลยุทธ์ | ปีงบประมาณ พ.ศ. 2561 | | | | ปีงบประมาณ พ.ศ. 2562 | | | | ปีงบประมาณ พ.ศ. 2563 | | | | ปีงบประมาณ พ.ศ. 2564 | | | |
|--|----------------------|----------------------------|--|--------------------|----------------------|------------------------|---|--------------------|----------------------|------------------------|---|--------------------|----------------------|------------------------|--|--------------------|
| | จำนวน | จำนวน | จำนวน | คิดเป็น | จำนวน | จำนวน | จำนวน | คิดเป็น | จำนวน | จำนวน | จำนวน | คิดเป็น | จำนวน | จำนวน | จำนวน | คิดเป็น |
| | โครงการ | โครงการ | งบประมาณ | ร้อยละของ | โครงการ | โครงการ | งบประมาณ | ร้อยละของ | โครงการ | โครงการ | งบประมาณ | ร้อยละของ | โครงการ | โครงการ | งบประมาณ | ร้อยละของ |
| | ตามแผน พัฒนา | ที่ได้รับ งบประมาณ | ที่ได้รับ การจัดสรร | โครงการ ทั้งหมด | ตามแผน พัฒนา | ที่ได้รับ งบประมาณ | การจัดสรร | โครงการ ทั้งหมด | ตามแผน พัฒนา | ที่ได้รับ งบประมาณ | การจัดสรร | โครงการ ทั้งหมด | ตามแผน พัฒนา | ที่ได้รับ งบประมาณ | การจัดสรร | โครงการ ทั้งหมด |
| 2. ด้านทรัพยากรธรรมชาติและสิ่งแวดล้อม | | | | | | | | | | | | | | | | |
| 2.1 สร้างจิตสำนึกในการใช้ ทรัพยากรธรรมชาติอย่างคุ้มค่า และรักษาสีเขียวให้สมดุล | 4 | 4 แยกเป็น 2 2 | 870,000 แยกเป็น 470,000 เงินรายได้ 400,000 กองทุนหลัก ประกันสุขภาพฯ | 0.07 | 6 | 6 3 3 | 2,270,000 แยกเป็น 1,070,000 เงินรายได้ 1,200,000 กองทุนหลักประกัน สุขภาพฯ | 0.19 | 4 | 4 แยกเป็น 2 2 | 1,170,000 แยกเป็น 470,000 เงินรายได้ 700,000 กองทุนหลักประกัน สุขภาพฯ | 0.06 | 7 | 6 | 1,370,000 | 0.11 |
| 2.2 พัฒนาระบบบริหารจัดการ ขยะมูลฝอยและสิ่งปฏิกูล | 2 | 2 | 19,500,000 เงินรายได้ | 1.64 | 2 | 2 | 88,000,000 | 7.29 | 2 | 2 | 164,654,660 | 7.87 | 2 | 2 แยกเป็น 1 1 | 160,146,080 แยกเป็น 63,834,480 เงินรายได้ 96,311,600 เงินอุดหนุนทั่วไป | 12.31 |
| 2.3 พัฒนาคุณภาพน้ำที่ผ่านการใช้แล้ว จากชุมชนและสถานประกอบการ | 1 | 1 | 148,727,046 แยกเป็น 131,964,546 เงินอุดหนุนเฉพาะกิจ 16,762,500 เงินรายได้ | 12.52 | 1 | 1 | 8,000,000 | 0.66 | 2 | 1 | 8,000,000 | 0.38 | 2 | 2 | 23,000,000 | 1.77 |
| 2.4 พัฒนาประสิทธิภาพการระบายน้ำ และการป้องกันน้ำท่วม | 16 | 12 แยกเป็น 9 3 | 205,400,000 แยกเป็น 114,900,000 เงินรายได้ 90,500,000 เงินอุดหนุนทั่วไป | 17.29 | 14 | 7 แยกเป็น 5 2 | 133,002,400 แยกเป็น 44,002,400 เงินรายได้ 89,000,000 เงินอุดหนุนทั่วไป | 11.02 | 11 | 5 | 57,519,000 | 2.75 | 10 | 5 | 302,963,600 แยกเป็น 282,860,300 เงินรายได้ 20,103,300 เงินอุดหนุนเฉพาะกิจ | 23.29 |

| ยุทธศาสตร์การพัฒนาและกลยุทธ์ | ปีงบประมาณ พ.ศ. 2561 | | | | ปีงบประมาณ พ.ศ. 2562 | | | | ปีงบประมาณ พ.ศ. 2563 | | | | ปีงบประมาณ พ.ศ. 2564 | | | |
|---|----------------------|------------------------------------|---|-----------|----------------------|---|---|-----------|----------------------|--|--|-----------|---|--------------------------------|---|-----------|
| | จำนวน | จำนวน | จำนวน | คิดเป็น | จำนวน | จำนวน | จำนวน | คิดเป็น | จำนวน | จำนวน | จำนวน | คิดเป็น | จำนวน | จำนวน | จำนวน | คิดเป็น |
| | โครงการ | โครงการ | งบประมาณ | ร้อยละของ | โครงการ | โครงการ | งบประมาณ | ร้อยละของ | โครงการ | โครงการ | งบประมาณ | ร้อยละของ | โครงการ | โครงการ | งบประมาณ | ร้อยละของ |
| | ตามแผน พัฒนา | ที่ได้รับ งบประมาณ | ที่ได้รับ การจัดสรร โครงการ ทั้งหมด | งบประมาณ | ตามแผน พัฒนา | ที่ได้รับ งบประมาณ | ที่ได้รับ การจัดสรร โครงการ ทั้งหมด | งบประมาณ | ตามแผน พัฒนา | ที่ได้รับ งบประมาณ | ที่ได้รับ การจัดสรร โครงการ ทั้งหมด | งบประมาณ | ตามแผน พัฒนา | ที่ได้รับ งบประมาณ | ที่ได้รับ การจัดสรร โครงการ ทั้งหมด | งบประมาณ |
| 2.5 ส่งเสริมและสนับสนุนภาคส่วนต่าง ๆ ในการดูแลรักษาอนามัยสิ่งแวดล้อม | 6 | 6 แยกเป็น 5 1 | 1,550,000 แยกเป็น 1,050,000 กองทุนหลักประกัน สุขภาพฯ 500,000 เงินรายได้ | 0.13 | 5 | 5 แยกเป็น 1 4 | 2,120,000 แยกเป็น 1,220,000 เงินรายได้ 900,000 กองทุนหลักประกัน สุขภาพฯ | 0.18 | 7 | 6 แยกเป็น 1 5 | 15,050,000 แยกเป็น 14,000,000 เงินรายได้ 1,050,000 กองทุนหลักประกัน สุขภาพฯ | 0.72 | 6 | 6 แยกเป็น 3 3 | 6,600,000 แยกเป็น 5,450,000 เงินรายได้ 1,150,000 กองทุนหลักประกัน สุขภาพฯ | 0.51 |
| 2.6 ปรับปรุงสภาพแวดล้อมและ ภูมิทัศน์โดยรอบเขตเทศบาล | 6 | 4 แยกเป็น 3 1 | 66,900,000 แยกเป็น 66,800,000 เงินรายได้ 100,000 กองทุนหลักประกัน สุขภาพฯ | 5.63 | 6 | 6 แยกเป็น 4 1 1 | 104,900,000 แยกเป็น 101,800,000 เงินรายได้ 100,000 กองทุนหลักประกัน สุขภาพฯ 3,000,000 สำนักงานสลาก กินแบ่งรัฐบาล | 8.69 | 11 | 9 แยกเป็น 10 รายได้ 1 สนง. สลาก กินแบ่ง รัฐบาล | 137,450,000 แยกเป็น 50,950,000 เงินรายได้ 100,000 กองทุนหลักประกัน สุขภาพฯ 86,400,000 เงินสะสม | 2.25 | 6 1 สำนักงาน สภาพัฒนา เศรษฐกิจฯ | 5 - - | 15,200,000 - - | 1.17 |
| งบประมาณจากรายได้เทศบาล | 35 | 17 | 218,932,500 | 18.42 | 34 | 16 | 244,092,400 | 20.22 | 36 | 18 | 295,593,660 | 14.12 | 33 | 22 | 391,714,780 | 30.11 |
| งบประมาณจากเงินอุดหนุนทั่วไป | - | 3 | 90,500,000 | 7.62 | - | 2 | 89,000,000 | 7.37 | - | - | - | - | - | 1 | 96,311,600 | 7.40 |
| งบประมาณกองทุนหลักประกันสุขภาพฯ | - | 8 | 1,550,000 | 0.13 | - | 8 | 2,200,000 | 0.18 | - | 8 | 1,850,000 | 0.09 | - | 3 | 1,150,000 | 0.09 |
| งบประมาณจากสำนักงานสลากกินแบ่งรัฐบาล | - | - | - | - | - | 1 | 3,000,000 | 0.25 | 1 | - | - | - | - | - | - | - |
| งบประมาณเงินอุดหนุนเฉพาะกิจ | - | 0 | 131,964,546 | 11.11 | - | - | - | - | - | - | - | - | - | - | 20,103,300 | 1.55 |
| ประมาณจากสำนักงานสภาพัฒนาการเศรษฐกิจและสังคมแห่งชาติ | - | - | - | - | - | - | - | - | - | - | - | - | 1 | - | - | - |
| เงินสะสม | - | - | - | - | - | - | - | - | - | 1 | 86,400,000 | 4.13 | - | - | - | - |
| รวมยุทธศาสตร์ด้านทรัพยากรธรรมชาติและสิ่งแวดล้อม | 35 | 28 | 442,947,046 | 37.28 | 34 | 27 | 338,292,400 | 28.03 | 37 | 27 | 383,843,660 | 18.34 | 34 | 26 | 509,279,680 | 39.15 |

| ยุทธศาสตร์การพัฒนาและกลยุทธ์ | ปีงบประมาณ พ.ศ. 2561 | | | | ปีงบประมาณ พ.ศ. 2562 | | | | ปีงบประมาณ พ.ศ. 2563 | | | | ปีงบประมาณ พ.ศ. 2564 | | | |
|---|----------------------------|----------------------------------|------------------------------------|---|----------------------------|----------------------------------|------------------------------------|---|----------------------------|----------------------------------|--|---|----------------------------|----------------------------------|---|---|
| | จำนวน | จำนวน | จำนวน | คิดเป็น | จำนวน | จำนวน | จำนวน | คิดเป็น | จำนวน | จำนวน | จำนวน | คิดเป็น | จำนวน | จำนวน | จำนวน | คิดเป็น |
| | โครงการ ตามแผน พัฒนา | โครงการ ที่ได้รับ งบประมาณ | งบประมาณ ที่ได้รับ การจัดสรร | ร้อยละของ งบประมาณ โครงการ ทั้งหมด | โครงการ ตามแผน พัฒนา | โครงการ ที่ได้รับ งบประมาณ | งบประมาณ ที่ได้รับ การจัดสรร | ร้อยละของ งบประมาณ โครงการ ทั้งหมด | โครงการ ตามแผน พัฒนา | โครงการ ที่ได้รับ งบประมาณ | งบประมาณ ที่ได้รับ การจัดสรร | ร้อยละของ งบประมาณ โครงการ ทั้งหมด | โครงการ ตามแผน พัฒนา | โครงการ ที่ได้รับ งบประมาณ | งบประมาณ ที่ได้รับ การจัดสรร | ร้อยละของ งบประมาณ โครงการ ทั้งหมด |
| 3. ด้านการพัฒนากระบวนการและสาธารณูปโภค | | | | | | | | | | | | | | | | |
| 3.1 พัฒนาเส้นทางคมนาคมและ ระบบสาธารณูปโภค | 4 | 4 | 120,235,000 | 10.12 | 3 | 1 | 191,105,000 | 15.83 | 2 | 1 | 475,030,000 (รายได้) 83,534,000 (เงินสะสม) 5,000,000 (อุดหนุนทั่วไป) 430,000 (เงินสะสม) | 26.95 | 2 | 2 | 74,840,000 (รายได้) 110,000,000 (เงินสะสม) | 14.21 |
| 3.2 ส่งเสริมและพัฒนาการจัด ระบบการจราจร | 2 | 2 | 600,000 | 0.05 | 2 | 2 | 600,000 | 0.05 | 2 | 2 | 600,000 | 0.03 | 2 | 2 | 600,000 | 0.05 |
| งบประมาณจากรายได้เทศบาล | 6 | 6 | 120,835,000 | 10.17 | 5 | 3 | 191,705,000 | 15.88 | 4 | 3 | 475,630,000 | 22.73 | 4 | 4 | 75,440,000 | 5.80 |
| งบประมาณจากเงินอุดหนุนทั่วไป | - | - | - | | - | - | - | | - | - | 5,000,000 | 0.24 | - | - | - | |
| งบประมาณจากเงินสะสม | - | - | - | | - | - | - | | - | 1 | 83,964,000 | 4.01 | - | - | 110,000,000 | 8.46 |
| รวมยุทธศาสตร์ด้านพัฒนาระบบการ คมนาคมและสาธารณูปโภค | 6 | 6 | 120,835,000 | 10.17 | 5 | 3 | 191,705,000 | 15.88 | 4 | 4 | 564,594,000 | 26.98 | 4 | 4 | 185,440,000 | 14.26 |

| ยุทธศาสตร์การพัฒนาและกลยุทธ์ | ปีงบประมาณ พ.ศ. 2561 | | | | ปีงบประมาณ พ.ศ. 2562 | | | | ปีงบประมาณ พ.ศ. 2563 | | | | ปีงบประมาณ พ.ศ. 2564 | | | |
|--|----------------------|-----------------------|-----------------------------------|--------------------------------|----------------------|-----------------------|-----------------------------------|--------------------------------|----------------------|-----------------------|-----------------------------------|--------------------------------|----------------------|-----------------------|-----------------------------------|--------------------------------|
| | จำนวน | จำนวน | จำนวน | คิดเป็น | จำนวน | จำนวน | จำนวน | คิดเป็น | จำนวน | จำนวน | จำนวน | คิดเป็น | จำนวน | จำนวน | จำนวน | คิดเป็น |
| | โครงการ | โครงการ | งบประมาณ | ร้อยละของ | โครงการ | โครงการ | งบประมาณ | ร้อยละของ | โครงการ | โครงการ | งบประมาณ | ร้อยละของ | โครงการ | โครงการ | งบประมาณ | ร้อยละของ |
| | ตามแผน พัฒนา | ที่ได้รับ งบประมาณ | ที่ได้รับ การจัดสรร โครงการ | งบประมาณ โครงการ ทั้งหมด | ตามแผน พัฒนา | ที่ได้รับ งบประมาณ | ที่ได้รับ การจัดสรร โครงการ | งบประมาณ โครงการ ทั้งหมด | ตามแผน พัฒนา | ที่ได้รับ งบประมาณ | ที่ได้รับ การจัดสรร โครงการ | งบประมาณ โครงการ ทั้งหมด | ตามแผน พัฒนา | ที่ได้รับ งบประมาณ | ที่ได้รับ การจัดสรร โครงการ | งบประมาณ โครงการ ทั้งหมด |
| 4. ด้านสาธารณสุขและสวัสดิการสังคม | | | | | | | | | | | | | | | | |
| 4.1 สร้างจิตสำนึกและความตระหนัก | 8 | 6 | 1,354,825 | 0.11 | 8 | 7 | 950,000 | 0.08 | 8 | 7 | 2,490,000 | 0.12 | 8 | 7 | 1,587,000 | 0.12 |
| ในการรักษาสุขภาพรวมทั้งการป้องกัน | แยกเป็น | แยกเป็น | แยกเป็น | | | แยกเป็น | แยกเป็น | | แยกเป็น | แยกเป็น | แยกเป็น | | แยกเป็น | แยกเป็น | แยกเป็น | |
| และแก้ไขปัญหาเสพติด | 7 | 2 | 600,000 | | | 2 | 750,000 | | 7 | 2 | 750,000 | | 7 | 2 | 750,000 | |
| | เงินรายได้ | เงินรายได้ | เงินรายได้ | | | | เงินรายได้ | | เงินรายได้ | | เงินรายได้ | | รายได้ | | เงินรายได้ | |
| | | 4 | 754,825 | | | | 200,000 | | 1 | | 200,000 | | 1 | | | |
| | 1 | กองทุนหลัก | กองทุนหลักประกัน | | | | อุดหนุนทั่วไป | | อุดหนุน | | อุดหนุนทั่วไป | | อุดหนุน | | | |
| | อุดหนุน | ประกันสุขภาพฯ | สุขภาพฯ | | | 5 | 1,151,000 | | กำหนด | 5 | 1,540,000 | | กำหนด | 5 | 837,000 | |
| | กำหนด | | | | | | กองทุนหลักประกัน | | วัตถุประสงค์ | | กองทุนหลักประกัน | | | | กองทุนหลัก | |
| | วัตถุประสงค์ | | สุขภาพฯ | | | | | | | | สุขภาพฯ | | | | ประกันสุขภาพฯ | |
| 4.2 พัฒนารูปแบบและระบบการจัดบริการ | 10 | 9 | 11,010,000 | 0.93 | 11 | 11 | 13,694,500 | 1.13 | 9 | 9 | 13,984,500 | 0.67 | 11 | 10 | 25,376,450 | 1.95 |
| ด้านสาธารณสุขให้ครอบคลุมและ | แยกเป็น | แยกเป็น | แยกเป็น | | | แยกเป็น | แยกเป็น | | แยกเป็น | แยกเป็น | แยกเป็น | | แยกเป็น | แยกเป็น | แยกเป็น | |
| ทั่วถึงประชาชนทุกกลุ่ม | 9 | 2 | 7,410,000 | | | 4 | 9,000,000 | | 7 | 4 | 7,620,000 | | 9 | 4 | 21,300,000 | |
| | | เงินรายได้ | เงินรายได้ | | | | เงินรายได้ | | | | เงินรายได้ | | | | เงินรายได้ | |
| | 1 | 7 | 3,600,000 | | | 2 | 1,504,500 | | 1 | 1 | 184,500 | | | 2 | 1,489,800 | |
| | | กองทุนหลัก | กองทุนหลักประกัน | | | | เงินอุดหนุนทั่วไป | | | | เงินอุดหนุนทั่วไป | | | | เงินอุดหนุนทั่วไป | |
| | | ประกันสุขภาพฯ | สุขภาพฯ | | | 5 | 3,190,000 | | 1 | 4 | 6,180,000 | | 1 | 4 | 2,586,650 | |
| | | | | | | | กองทุนหลักประกัน | | | | กองทุนหลักประกัน | | | | กองทุนหลัก | |
| | | | สุขภาพฯ | | | | | | | | สุขภาพฯ | | | | ประกันสุขภาพฯ | |

| ยุทธศาสตร์การพัฒนาและกลยุทธ์ | ปีงบประมาณ พ.ศ. 2561 | | | | ปีงบประมาณ พ.ศ. 2562 | | | | ปีงบประมาณ พ.ศ. 2563 | | | | ปีงบประมาณ พ.ศ. 2564 | | | |
|---|----------------------|-----------------------|--|--------------------------------|----------------------|-----------------------|--|--------------------------------|----------------------|-----------------------|--|--------------------------------|----------------------|-----------------------|--|--------------------------------|
| | จำนวน | จำนวน | จำนวน | คิดเป็น | จำนวน | จำนวน | จำนวน | คิดเป็น | จำนวน | จำนวน | จำนวน | คิดเป็น | จำนวน | จำนวน | จำนวน | คิดเป็น |
| | โครงการ | โครงการ | งบประมาณ | ร้อยละของ | โครงการ | โครงการ | งบประมาณ | ร้อยละของ | โครงการ | โครงการ | งบประมาณ | ร้อยละของ | โครงการ | โครงการ | งบประมาณ | ร้อยละของ |
| | ตามแผน พัฒนา | ที่ได้รับ งบประมาณ | ที่ได้รับ การจัดสรร โครงการ ทั้งหมด | งบประมาณ โครงการ ทั้งหมด | ตามแผน พัฒนา | ที่ได้รับ งบประมาณ | ที่ได้รับ การจัดสรร โครงการ ทั้งหมด | งบประมาณ โครงการ ทั้งหมด | ตามแผน พัฒนา | ที่ได้รับ งบประมาณ | ที่ได้รับ การจัดสรร โครงการ ทั้งหมด | งบประมาณ โครงการ ทั้งหมด | ตามแผน พัฒนา | ที่ได้รับ งบประมาณ | ที่ได้รับ การจัดสรร โครงการ ทั้งหมด | งบประมาณ โครงการ ทั้งหมด |
| 4.3 ส่งเสริมสนับสนุนการดำเนินงาน | 11 | 10 | 209,364,400 | 17.62 | 10 | 10 | 243,088,000 | 20.14 | 11 | 11 | 256,122,900 | 12.24 | 12 | 12 | 285,859,400 | 21.98 |
| ด้านสวัสดิการสังคมและพัฒนาคุณภาพ | แยกเป็น | แยกเป็น | แยกเป็น | | แยกเป็น | แยกเป็น | แยกเป็น | | แยกเป็น | แยกเป็น | แยกเป็น | | แยกเป็น | แยกเป็น | แยกเป็น | |
| ชีวิตประชาชน ผู้พิการ และผู้ด้อยโอกาส | 8 | 7 | 2,320,000 | | 7 | 7 | 3,870,000 | | 8 | 8 | 3,480,900 | | 9 | 9 | 42,491,000 | |
| | | เงินรายได้ | เงินรายได้ | | | | เงินรายได้ | | | | เงินรายได้ | | | | เงินรายได้ | |
| | 3 | 3 | 207,044,400 | | 3 | 3 | 239,218,000 | | 3 | 3 | 252,642,000 | | 3 | 3 | 243,368,400 | |
| | | เงินอุดหนุนทั่วไป | เงินอุดหนุนทั่วไป | | | | เงินอุดหนุนทั่วไป | | | | เงินอุดหนุนทั่วไป | | | | เงินอุดหนุนทั่วไป | |
| 4.4 ส่งเสริมและสนับสนุนให้มี | 7 | 6 | 2,572,320 | 0.22 | 6 | 6 | 2,404,680 | 0.20 | 7 | 7 | 543,188,455 | 25.95 | 7 | 7 | 2,317,000 | 0.18 |
| การออกกำลังกายและการแข่งขันกีฬา | | | | | | | | | แยกเป็น | แยกเป็น | แยกเป็น | | | | | |
| เพื่อการนันทนาการและส่งเสริมสุขภาพ | | | | | | | | | | 6 | 2,540,455 | | | | | |
| | | | | | | | | | | 1 | 540,648,000 | | | | | |
| | | | | | | | | | | | เงินสะสม | | | | | |
| 4.5 ป้องกันบรรเทาสาธารณภัยและช่วยเหลือ | 5 | 4 | 3,023,809 | 0.25 | 5 | 4 | 2,923,730 | 0.24 | 5 | 4 | 2,800,000 | 0.13 | 5 | 4 | 2,350,000 | 0.18 |
| ผู้ประสบภัยและปัญหาความเดือดร้อนในชุมชน | | | | | | | | | | | | | | | | |
| งบประมาณจากรายได้เทศบาล | 36 | 21 | 15,926,129 | 1.34 | 40 | 23 | 18,948,410 | 1.57 | 34 | 24 | 17,191,355 | 0.82 | 37 | 26 | 69,208,000 | 5.32 |
| งบประมาณจากเงินอุดหนุนทั่วไป | 3 | 3 | 207,044,400 | 17.42 | - | 5 | 240,922,500 | 19.96 | 4 | 4 | 253,026,500 | 12.09 | 4 | 5 | 244,858,200 | 18.82 |
| งบประมาณจากเงินสะสม | - | - | - | | - | - | - | | | 1 | 540,648,000 | 25.83 | - | - | - | |
| เงินอุดหนุนกำหนดวัตถุประสงค์ | 1 | - | - | | - | - | - | | 1 | | | | 1 | - | - | |
| งบประมาณจากเงินกองทุนหลักประกันสุขภาพฯ | 1 | 11 | 4,354,825 | 0.37 | - | 10 | 4,341,000 | 0.36 | 1 | 9 | 7,720,000 | 0.37 | 1 | 9 | 3,423,650 | 0.26 |
| รวมยุทธศาสตร์ด้านสาธารณสุขและสวัสดิการสังคม | 41 | 35 | 227,325,354 | 19.13 | 40 | 38 | 264,211,910 | 21.89 | 40 | 38 | 818,585,855 | 39.11 | 43 | 40 | 317,489,850 | 24.41 |

| ยุทธศาสตร์การพัฒนาและกลยุทธ์ | ปีงบประมาณ พ.ศ. 2561 | | | | ปีงบประมาณ พ.ศ. 2562 | | | | ปีงบประมาณ พ.ศ. 2563 | | | | ปีงบประมาณ พ.ศ. 2564 | | | |
|---|----------------------|-----------------------|--|--------------------------------|----------------------|-----------------------|--|--------------------------------|----------------------|-----------------------|--|--------------------------------|----------------------|-----------------------|--|--------------------------------|
| | จำนวน | จำนวน | จำนวน | คิดเป็น | จำนวน | จำนวน | จำนวน | คิดเป็น | จำนวน | จำนวน | จำนวน | คิดเป็น | จำนวน | จำนวน | จำนวน | คิดเป็น |
| | โครงการ | โครงการ | งบประมาณ | ร้อยละของ | โครงการ | โครงการ | งบประมาณ | ร้อยละของ | โครงการ | โครงการ | งบประมาณ | ร้อยละของ | โครงการ | โครงการ | งบประมาณ | ร้อยละของ |
| | ตามแผน พัฒนา | ที่ได้รับ งบประมาณ | ที่ได้รับ การจัดสรร โครงการ ทั้งหมด | งบประมาณ โครงการ ทั้งหมด | ตามแผน พัฒนา | ที่ได้รับ งบประมาณ | ที่ได้รับ การจัดสรร โครงการ ทั้งหมด | งบประมาณ โครงการ ทั้งหมด | ตามแผน พัฒนา | ที่ได้รับ งบประมาณ | ที่ได้รับ การจัดสรร โครงการ ทั้งหมด | งบประมาณ โครงการ ทั้งหมด | ตามแผน พัฒนา | ที่ได้รับ งบประมาณ | ที่ได้รับ การจัดสรร โครงการ ทั้งหมด | งบประมาณ โครงการ ทั้งหมด |
| 5. ด้านเศรษฐกิจชุมชนและการท่องเที่ยว | | | | | | | | | | | | | | | | |
| 5.1 ส่งเสริมและสนับสนุนเศรษฐกิจชุมชน และการสร้างอาชีพให้แก่ประชาชน | 5 | 5 | 700,000 เงินรายได้ | 0.06 | 5 | 5 | 700,000 - | 0.06 | 6 | 6 | 14,700,000 เงินรายได้ | 0.70 | 5 | 5 | 700,000 เงินรายได้ | 0.05 |
| 5.2 ส่งเสริมการท่องเที่ยว | 2 | 2 | 1,000,000 | 0.08 | 2 | 2 | 1,000,000 | 0.08 | 2 | 2 | 1,000,000 เงินรายได้ | 0.05 | 2 | 2 | 1,250,000 เงินรายได้ | 0.10 |
| งบประมาณจากรายได้เทศบาล | 7 | 7 | 1,700,000 | 0.14 | 7 | 7 | 1,700,000 | 0.14 | 8 | 8 | 15,700,000 | 0.75 | 7 | 7 | 1,950,000 | 0.15 |
| รวมยุทธศาสตร์ด้านเศรษฐกิจชุมชน และการท่องเที่ยว | 7 | 7 | 1,700,000 | 0.29 | 7 | 7 | 1,700,000 | 0.14 | 8 | 8 | 15,700,000 | 0.75 | 7 | 7 | 1,950,000 | 0.15 |

| ยุทธศาสตร์การพัฒนาและกลยุทธ์ | ปีงบประมาณ พ.ศ. 2561 | | | | ปีงบประมาณ พ.ศ. 2562 | | | | ปีงบประมาณ พ.ศ. 2563 | | | | ปีงบประมาณ พ.ศ. 2564 | | | |
|--|----------------------|-----------------------|------------------------|--------------------------------|----------------------|-----------------------|------------------------|--------------------------------|----------------------|-----------------------|------------------------|--------------------------------|----------------------|-----------------------|------------------------|--------------------------------|
| | จำนวน | จำนวน | จำนวน | คิดเป็น | จำนวน | จำนวน | จำนวน | คิดเป็น | จำนวน | จำนวน | จำนวน | คิดเป็น | จำนวน | จำนวน | จำนวน | คิดเป็น |
| | โครงการ | โครงการ | งบประมาณ | ร้อยละของ | โครงการ | โครงการ | งบประมาณ | ร้อยละของ | โครงการ | โครงการ | งบประมาณ | ร้อยละของ | โครงการ | โครงการ | งบประมาณ | ร้อยละของ |
| | ตามแผน พัฒนา | ที่ได้รับ งบประมาณ | ที่ได้รับ การจัดสรร | งบประมาณ โครงการ ทั้งหมด | ตามแผน พัฒนา | ที่ได้รับ งบประมาณ | ที่ได้รับ การจัดสรร | งบประมาณ โครงการ ทั้งหมด | ตามแผน พัฒนา | ที่ได้รับ งบประมาณ | ที่ได้รับ การจัดสรร | งบประมาณ โครงการ ทั้งหมด | ตามแผน พัฒนา | ที่ได้รับ งบประมาณ | ที่ได้รับ การจัดสรร | งบประมาณ โครงการ ทั้งหมด |
| 6. ด้านส่งเสริมการมีส่วนร่วมของประชาชนและประสานความร่วมมือกับทุกภาคส่วน | | | | | | | | | | | | | | | | |
| 6.1 ส่งเสริมจิตสำนึกและความตระหนัก ในระบอบประชาธิปไตย อันมีพระมหากษัตริย์ทรงเป็นประมุข | 5 | 5 | 25,550,000 | 2.15 | 5 | 5 | 25,550,000 | 2.12 | 5 | 5 | 34,499,103.80 | 1.65 | 5 | 5 | 33,800,000 | 2.60 |
| | | | เงินรายได้ | | | | เงินรายได้ | | | | เงินรายได้ | | | | เงินรายได้ | |
| 6.2 เสริมสร้างศักยภาพในการ พัฒนาชุมชน | 7 | 7 | 10,640,000 | 0.90 | 8 | 7 | 5,120,000 | 0.42 | 8 | 7 | 5,170,000 | 0.25 | 8 | 7 | 5,170,000 | 0.40 |
| | | | เงินรายได้ | | | | เงินรายได้ | | | | เงินรายได้ | | | | เงินรายได้ | |
| 6.3 ประสานความร่วมมือและ ส่งเสริมสนับสนุนกิจกรรมอันเป็น สาธารณประโยชน์ของทุกภาคส่วน | 3 | 2 | 15,500,000 | 1.30 | 3 | 2 | 16,700,000 | 1.38 | 3 | 2 | 10,300,000 | 0.49 | 3 | 2 | 400,000 | 0.03 |
| งบประมาณจากรายได้เทศบาล | 15 | 14 | 51,690,000 | 4.35 | 16 | 14 | 47,370,000 | 3.92 | 16 | 14 | 49,969,103.80 | 2.39 | 16 | 14 | 39,370,000 | 3.03 |
| รวมยุทธศาสตร์ด้านส่งเสริมการมี ส่วนร่วมของประชาชนและประสาน ความร่วมมือกับทุกภาคส่วน | 15 | 14 | 51,690,000 | 4.35 | 16 | 14 | 47,370,000 | 3.92 | 16 | 14 | 49,969,103.80 | 2.39 | 16 | 14 | 39,370,000 | 3.03 |

| ยุทธศาสตร์การพัฒนาและกลยุทธ์ | ปีงบประมาณ พ.ศ. 2561 | | | | ปีงบประมาณ พ.ศ. 2562 | | | | ปีงบประมาณ พ.ศ. 2563 | | | | ปีงบประมาณ พ.ศ. 2564 | | | |
|--|----------------------------------|-----------------------|--|-----------|----------------------|-----------------------|--|-----------|----------------------|----------------------------------|--|-----------|----------------------|-----------------------|--|-----------|
| | จำนวน | จำนวน | จำนวน | คิดเป็น | จำนวน | จำนวน | จำนวน | คิดเป็น | จำนวน | จำนวน | จำนวน | คิดเป็น | จำนวน | จำนวน | จำนวน | คิดเป็น |
| | โครงการ | โครงการ | งบประมาณ | ร้อยละของ | โครงการ | โครงการ | งบประมาณ | ร้อยละของ | โครงการ | โครงการ | งบประมาณ | ร้อยละของ | โครงการ | โครงการ | งบประมาณ | ร้อยละของ |
| | ตามแผน พัฒนา | ที่ได้รับ งบประมาณ | ที่ได้รับ การจัดสรร โครงการ ทั้งหมด | งบประมาณ | ตามแผน พัฒนา | ที่ได้รับ งบประมาณ | ที่ได้รับ การจัดสรร โครงการ ทั้งหมด | งบประมาณ | ตามแผน พัฒนา | ที่ได้รับ งบประมาณ | ที่ได้รับ การจัดสรร โครงการ ทั้งหมด | งบประมาณ | ตามแผน พัฒนา | ที่ได้รับ งบประมาณ | ที่ได้รับ การจัดสรร โครงการ ทั้งหมด | งบประมาณ |
| 7. ด้านการบริหารและการบริการ | | | | | | | | | | | | | | | | |
| 7.1 ส่งเสริมและพัฒนาการบริหารและ การปฏิบัติงานตามหลักธรรมาภิบาล | 11 | 11 | 1,990,000 | 0.17 | 11 | 10 | 1,995,000 | 0.17 | 12 | 11 แยกเป็น 10 1 | 2,467,900 แยกเป็น 2,100,000 เงินรายได้ 367,900 เงินรางวัลการ บริหารจัดการที่ดี | 0.12 | 13 | 12 | 2,148,868 | 0.17 |
| 7.2 พัฒนาและปรับปรุงระบบปฏิบัติการ และการให้บริการแก่ประชาชน | 25 เงินรายได้ 1 เงินกู้ | 24 | 94,920,600 | 7.99 | 29 | 27 | 148,352,500 | 12.29 | 33 | 30 เงินรายได้ 1 เงินกู้ | 112,051,000 | 5.35 | 37 | 32 | 84,627,000 | 6.51 |
| 7.3 พัฒนาศักยภาพในการบริหารและ ปฏิบัติการสำหรับบุคลากรทุกระดับ | 5 | 5 | 8,110,000 | 0.68 | 5 | 5 | 8,100,000 | 0.67 | 5 | 4 | 8,050,000 | 0.38 | 5 | 4 | 8,050,000 | 0.62 |
| 7.4 พัฒนาระบบการประชาสัมพันธ์และ การบริการข้อมูลข่าวสาร | 7 | 6 | 12,799,314 | 1.08 | 7 | 7 | 8,072,000 | 0.67 | 6 | 5 | 8,400,000 | 0.40 | 8 | 7 | 7,050,000 | 0.54 |
| งบประมาณจากรายได้เทศบาล | 48 | 46 | 117,819,914 | 9.92 | 52 | 49 | 166,519,500 | 13.80 | 56 | 49 | 130,601,000 | 6.24 | 63 | 55 | 101,875,868 | 7.83 |
| งบประมาณจากเงินอุดหนุนทั่วไป | - | - | - | - | - | - | - | - | - | - | - | - | - | - | - | - |
| งบประมาณจากเงินกู้ | 1 | - | - | - | - | - | - | - | 1 | - | - | - | - | - | - | - |
| งบประมาณจากเงินรางวัลการบริหารจัดการที่ดี | - | - | - | - | - | - | - | - | - | 1 | 367,900 | 0.02 | - | - | - | - |
| รวมยุทธศาสตร์ด้านการบริหารและการบริการ | 49 | 46 | 117,819,914 | 9.92 | 52 | 49 | 166,519,500 | 13.80 | 57 | 50 | 130,968,900 | 6.26 | 63 | 55 | 101,875,868 | 7.83 |

| ยุทธศาสตร์การพัฒนาและกลยุทธ์ | ปีงบประมาณ พ.ศ. 2561 | | | | ปีงบประมาณ พ.ศ. 2562 | | | | ปีงบประมาณ พ.ศ. 2563 | | | | ปีงบประมาณ พ.ศ. 2564 | | | |
|---|----------------------|-----------|---------------|--------------------|----------------------|-----------|---------------|--------------------|----------------------|-----------|------------------|--------------------|----------------------|-----------|---------------|--------------------|
| | จำนวน | จำนวน | จำนวน | คิดเป็น | จำนวน | จำนวน | จำนวน | คิดเป็น | จำนวน | จำนวน | จำนวน | คิดเป็น | จำนวน | จำนวน | จำนวน | คิดเป็น |
| | โครงการ | โครงการ | งบประมาณ | ร้อยละของ | โครงการ | โครงการ | งบประมาณ | ร้อยละของ | โครงการ | โครงการ | งบประมาณ | ร้อยละของ | โครงการ | โครงการ | งบประมาณ | ร้อยละของ |
| | ตามแผน | ที่ได้รับ | ที่ได้รับ | งบประมาณ | ตามแผน | ที่ได้รับ | ที่ได้รับ | งบประมาณ | ตามแผน | ที่ได้รับ | ที่ได้รับ | งบประมาณ | ตามแผน | ที่ได้รับ | ที่ได้รับ | งบประมาณ |
| | พัฒนา | งบประมาณ | การจัดสรร | โครงการ ทั้งหมด | พัฒนา | งบประมาณ | การจัดสรร | โครงการ ทั้งหมด | พัฒนา | งบประมาณ | การจัดสรร | โครงการ ทั้งหมด | พัฒนา | งบประมาณ | การจัดสรร | โครงการ ทั้งหมด |
| รวมทุกยุทธศาสตร์การพัฒนา | | | | | | | | | | | | | | | | |
| รวมงบประมาณจากเงินรายได้ | 193 | 153 | 694,127,743 | 58.42 | 203 | 158 | 809,980,210 | 67.11 | 192 | 152 | 1,056,749,418.80 | 50.49 | 201 | 167 | 770,031,348 | 59.20 |
| รวมงบประมาณจากเงินอุดหนุนทั่วไป | 11 | 12 | 356,271,100 | 29.98 | 9 | 14 | 387,456,350 | 32.10 | 13 | 11 | 315,243,400 | 15.06 | 13 | 11 | 396,129,700 | 30.45 |
| งบประมาณจากเงินอุดหนุนเฉพาะกิจ | - | 0 | 131,964,546 | 11.11 | - | - | - | - | - | - | - | - | - | - | 20,103,300 | 1.55 |
| รวมงบประมาณจากเงินสะสม | - | - | - | - | - | - | - | - | - | 3 | 711,012,000 | 33.97 | - | - | 110,000,000 | 8.46 |
| งบประมาณจากเงินอุดหนุนกำหนดวัตถุประสงค์ | 1 | - | - | - | - | - | - | - | 1 | - | - | - | 1 | - | - | - |
| งบประมาณจากเงินกองทุนหลักประกันสุขภาพฯ | 1 | 19 | 5,904,825 | 0.50 | - | 18 | 6,541,000 | 0.54 | 1 | 17 | 9,570,000 | 0.46 | 1 | 12 | 4,573,650 | 0.35 |
| งบประมาณจากเงินรางวัลการบริหารจัดการที่ดี | - | - | - | - | - | - | - | - | - | 1 | 367,900 | 0.02 | - | - | - | - |
| งบประมาณจากสำนักงานสลากกินแบ่งรัฐบาล | - | - | - | - | - | 1 | 3,000,000 | 0.25 | 1 | - | - | - | - | - | - | - |
| งบประมาณจากเงินกู้ | 1 | - | - | - | - | - | - | - | 1 | - | - | - | - | - | - | - |
| งบประมาณจากสำนักงานพัฒนาการเศรษฐกิจ และสังคมแห่งชาติ | - | - | - | - | - | - | - | - | - | - | - | - | 1 | - | - | - |
| รวม | 207 | 184 | 1,188,268,214 | 100 | 212 | 191 | 1,206,977,560 | 100 | 209 | 184 | 2,092,942,718.80 | 100 | 217 | 190 | 1,300,837,998 | 100 |

4.3 สรุปผลการพัฒนาท้องถิ่นในภาพรวม

เทศบาลนครปากเกร็ดได้ดำเนินการตามโครงการพัฒนาในช่วงปีงบประมาณ พ.ศ. 2561-2564 ในการแก้ไขปัญหา/ความต้องการของประชาชนในพื้นที่ โดยใช้ทรัพยากรและงบประมาณของเทศบาลอย่างมีประสิทธิภาพเพื่อให้เกิดประโยชน์สูงสุด โดยในเชิงปริมาณ เทศบาลได้จัดทำโครงการ จำนวน 749 โครงการ คิดเป็นร้อยละ 88.53 ของจำนวนโครงการทั้งหมด และใช้งบประมาณในการดำเนินการรวมทั้งสิ้น 5,789,026,490.80 บาท และได้จัดทำเป็นรายงานกิจการประจำปี เสนอผลการดำเนินงานเผยแพร่ประชาสัมพันธ์ ส่วนการวัดผลเชิงคุณภาพเทศบาลได้ดำเนินงานตามโครงการพัฒนาภายใต้ยุทธศาสตร์การพัฒนาทั้ง 7 ด้าน โดยผลการดำเนินงานได้รับมีดังนี้

1. ยุทธศาสตร์ด้านการศึกษา ศาสนาและวัฒนธรรม

- การพัฒนาคุณภาพการศึกษาทั้งระดับปฐมวัยของศูนย์พัฒนาเด็กเล็กในสังกัด โดยการจัดทำแบบเตรียมความพร้อมจัดกิจกรรมส่งเสริมให้ผู้ปกครองมีส่วนร่วมในการจัดการศึกษาและดูแลนักเรียน รวมทั้งการจัดหาครุภัณฑ์ที่จำเป็นและการพัฒนาอาคารสถานที่อำนวยความสะดวกให้แก่นักเรียนและผู้ปกครอง การพัฒนาระบบสารสนเทศเพื่อการบริหารจัดการด้านการศึกษา การรักษาอนามัยสิ่งแวดล้อมภายในบริเวณโรงเรียน และจัดการแข่งขันทางวิชาการ ให้การสนับสนุนอาหารกลางวัน อาหารเสริม (นม) และการศึกษาขั้นพื้นฐานของสถานศึกษาทั้งในและนอกสังกัดเทศบาลนครปากเกร็ดได้รับการพัฒนาด้านทักษะการเรียนรู้ของนักเรียน มีบุคลากรทางการศึกษาที่ประสิทธิภาพ มีอุปกรณ์การเรียนการสอนเพียงพอและทันสมัย นักเรียนมีพลานามัยที่แข็งแรงสมบูรณ์ เติบโตตามเกณฑ์มาตรฐาน ตลอดจนนักเรียนและเยาวชนได้รับประสบการณ์การเรียนรู้นอกสถานศึกษา ได้แสดงความสามารถด้านต่าง ๆ อย่างเหมาะสม

- ส่งเสริมและสนับสนุนการพัฒนาความรู้ด้านการศาสนาโดยจัดกิจกรรมส่งเสริมคุณธรรมและจริยธรรมให้แก่เยาวชนสามารถปฏิบัติตามหลักศาสนา และการส่งเสริมประสบการณ์การเรียนรู้และพัฒนาทักษะเยาวชน มีการจัดงานวันเด็กเพื่อส่งเสริมศักยภาพเด็กและเยาวชนได้พัฒนาทักษะความสามารถพิเศษของตนเอง มีการดำเนินกิจกรรมส่งเสริมศาสนาพัฒนาคุณธรรม จริยธรรม สำหรับผู้บริหาร พนักงานเทศบาล ผู้นำชุมชนรวมถึงประชาชนในพื้นที่ โดยผ่านการฝึกอบรมแผ่นดินธรรมแผ่นดินทอง ให้ความรู้ด้านคุณธรรม จริยธรรมและความซื่อสัตย์สุจริตไปใช้ในการพัฒนาตนเองและท้องถิ่นให้เกิดความเข้มแข็งตามหลักศาสนา

- ให้ความสำคัญอย่างยิ่งในการรักษาประเพณีวัฒนธรรมดั้งเดิมโดยจัดสรรงบประมาณการจัดงานประเพณีที่สำคัญเป็นประจำทุกปี เช่น การดำเนินการจัดงานประเพณีวันขึ้นปีใหม่ ประเพณีตักบาตรพระสงฆ์ทางเรือและประเพณีลอยกระทง ซึ่งในการดำเนินการจัดงานดังกล่าวประชาชนได้เข้ามามีส่วนร่วมในการอนุรักษ์และสืบสานประเพณีวัฒนธรรมให้คงอยู่สืบไป และนอกจากนี้ทางเทศบาลได้จัดกิจกรรมวันสำคัญของเทศบาลให้พนักงานเทศบาล และประชาชนได้มีส่วนร่วมในกิจกรรมเกิดความสัมพันธ์ที่ดี อีกทั้งมีการจัดงานวันเฉลิมพระชนมพรรษา รวมถึงจัดงานเทิดพระเกียรติสมเด็จพระศรีนครินทร์ราชบรมาชนนี รวมถึงการจัดกิจกรรมจิตอาสาเพื่อถวายเป็นพระราชกุศล เพื่อให้ข้าราชการ ประชาชนและองค์กรต่าง ๆ มีส่วนร่วมในการแสดงออกถึงความจงรักภักดีต่อสถาบัน

- สำหรับในปี 2563 – 2564 มีโครงการประเพณีจัดฝึกอบรมและการจัดกิจกรรมที่ยกเลิก เนื่องจากสถานการณ์การแพร่ระบาดของโรคติดเชื้อไวรัสโคโรนา 2019 (COVID - 19) ซึ่งเป็นโรคติดต่ออันตราย ตามพระราชบัญญัติโรคติดต่อ พ.ศ. 2558 รวมทั้งรัฐบาลได้มีประกาศขอความร่วมมือประชาชนและทุกภาคส่วนให้แสดงความรับผิดชอบต่อสังคมในการลดโอกาสสัมผัสโรคงดการจัดกิจกรรมหรือโครงการฝึกอบรมและสัมนานาที่ทำให้เกิดการรวมตัวของคนจำนวนมากเพื่อป้องกันการแพร่ระบาดของไวรัสโคโรนา 2019 (COVID - 19)

2. ยุทธศาสตร์ด้านทรัพยากรธรรมชาติและสิ่งแวดล้อม

- การให้ความสำคัญต่อการส่งเสริมการมีส่วนร่วมของประชาชนและเยาวชน ในการดูแลรักษาทรัพยากรธรรมชาติและสิ่งแวดล้อม โดยจัดกิจกรรมเกี่ยวกับการส่งเสริมความรู้และสร้างจิตสำนึกในการอนุรักษ์ทรัพยากรธรรมชาติและสิ่งแวดล้อม การเฝ้าระวังและฟื้นฟูสภาพแหล่งน้ำ ซึ่งเป็นการจัดกิจกรรมฟื้นฟูสภาพแหล่งน้ำโดยการส่งเสริมสนับสนุนการดำเนินงานกิจกรรมของเครือข่ายรวมใจชุมชนอนุรักษ์คลองบางพูด ทำความสะอาดจัดกิจกรรมจิตอาสาพัฒนาศาสนสถาน โดยทำความสะอาด การปลูกและดูแลรักษาต้นไม้ มีผลให้กลุ่มเป้าหมายของโครงการมีความรักและหวงแหนในธรรมชาติและสิ่งแวดล้อม และได้้นำแนวทางปฏิบัติไปเผยแพร่ต่อคนในครอบครัวและชุมชนต่อไป อีกทั้งมีการจัดเก็บวัชพืชหรือขุดลอกคูคลองและลำรางสาธารณะให้สามารถระบายและฟื้นฟูแหล่งน้ำธรรมชาติให้สวยงามรักษาสภาพแวดล้อมให้ดียิ่งขึ้น

- การจัดเก็บมูลฝอย เทศบาลนครปากเกร็ดได้เร่งดำเนินการทุกวัน โดยจัดตารางการจัดเก็บขยะในแต่ละชุมชน และขนส่งไปกำจัดที่สถานที่กำจัดมูลฝอยขององค์การบริหารส่วนจังหวัดนนทบุรี ซึ่งตั้งอยู่ในพื้นที่อำเภอไทรน้อย เพื่อลดปัญหาขยะตกค้างในชุมชน และส่งเสริมให้ประชาชนและเยาวชนในโรงเรียนได้ตระหนักถึงความสำคัญของการมีส่วนร่วมแก้ไขปัญหาปริมาณขยะจึงได้จัดการอบรมและกิจกรรมรณรงค์ให้ประชาชนได้ตระหนักถึงปัญหาปริมาณมูลฝอยที่เพิ่มขึ้นตามความเจริญของเมืองและจำนวนประชากรที่เพิ่มขึ้น ให้ความรู้เกี่ยวกับวิธีการที่ถูกต้องในการจัดการมูลฝอยและมูลฝอยอันตราย โดยการลด คัดแยกมูลฝอยและมูลฝอยอันตราย

- ดำเนินการเพื่อแก้ไขปัญหาและลดจำนวนพื้นที่ประสบภัยน้ำท่วมในแต่ละปี เทศบาลนครปากเกร็ดได้จัดสรรงบประมาณในการลอกท่อระบายน้ำ กำจัดวัชพืชหรือขุดลอกคูคลองและลำรางสาธารณะเพื่อแก้ไขปัญหาน้ำท่วมขังในชุมชนและถนนสาธารณะ โดยคาดว่าจะสามารถแก้ไขปัญหาน้ำท่วมและน้ำท่วมขังในพื้นที่ได้อย่างมีประสิทธิภาพ นอกจากนั้นยังได้ดำเนินการบริหารและดูแลบำรุงรักษาระบบรวบรวมและบำบัดน้ำเสีย (โซน 1 ศรีสมาน) น้ำเสียที่ผ่านการบำบัดได้มาตรฐานคุณภาพน้ำทิ้ง

- ดำเนินการปรับปรุงสภาพแวดล้อมและภูมิทัศน์โดยรอบเขตเทศบาลนครปากเกร็ดให้มีสภาพภูมิทัศน์สวยงามร่มรื่นและเป็นระเบียบเรียบร้อย ดูแลรักษาไหล่ทางและเกาะกลางถนนสายหลักเทศบาลได้จ้างเอกชนดำเนินการบำรุงดูแลสวนทุเรียนนนท์ สวนสมเด็จพระศรีนครินทร์นนทบุรี เพื่อให้เป็นแหล่งเรียนรู้เกี่ยวกับการปลูก การบำรุงรักษาและการอนุรักษ์สวนทุเรียนและพันธุ์ไม้ตามวิถีชาวนนทบุรี และจัดโครงการรณรงค์สร้างชุมชนน่าอยู่ หน้าบ้านน่ามอง เพื่อส่งเสริมความรู้และรณรงค์การรักษาความสะอาดของชุมชนและมีการก่อสร้างรั้วเหล็กกันตกเพื่ออำนวยความสะดวกให้แก่ประชาชน

- สำหรับในปี 2563 – 2564 มีโครงการประเพณีจัดฝึกอบรมและการจัดกิจกรรมบางโครงการที่ยกเลิกเนื่องจากสถานการณ์การแพร่ระบาดของโรคติดเชื้อไวรัสโคโรนา 2019 (COVID - 19) ซึ่งเป็นโรคติดต่ออันตราย ตามพระราชบัญญัติโรคติดต่อ พ.ศ. 2558 รวมทั้งรัฐบาลได้มีประกาศขอความร่วมมือประชาชนและทุกภาคส่วนให้แสดงความรับผิดชอบต่อสังคมในการลดโอกาสสัมผัสโรคโครงการจัดกิจกรรมหรือโครงการฝึกอบรมและสัมมนาที่ทำให้เกิดการรวมตัวของคนจำนวนมากเพื่อป้องกันการแพร่ระบาดของไวรัสโคโรนา 2019 (COVID - 19)

3. ยุทธศาสตร์ด้านการพัฒนาระบบคมนาคมและสาธารณูปโภค

- ดำเนินการจัดสรรงบประมาณเพื่อพัฒนาการคมนาคมในชุมชนดำเนินการก่อสร้างและปรับปรุงถนนและท่อระบายน้ำ ก่อสร้างปรับปรุงถนนที่มีสภาพชำรุดทรุดโทรมหรือมีระดับต่ำกว่าท่อระบายน้ำของถนนสายหลักและมีการก่อสร้าง ปรับปรุงทางเดินเท้าเพื่อให้ประชาชนได้รับความสะดวกในการสัญจร

- มีการสนับสนุนอุปกรณ์การดำเนินงานของหน่วยงานต่างๆเกี่ยวกับการแก้ไขปัญหาการจราจรและดำเนินการติดตั้งป้ายจราจรและอุปกรณ์จราจร เพื่ออำนวยความสะดวกและช่วยลดปัญหาการเกิดอุบัติเหตุทางถนนภายในเขตเทศบาล โดยเฉพาะในพื้นที่แยกสำคัญที่มีการจราจรคับคั่ง รวมทั้งส่งเสริมความปลอดภัยในการเดินทางในช่วงเทศกาลสำคัญ เทศบาลได้ดำเนินการจัดหน่วยบริการประชาชนภายใต้อำนาจหน้าที่ที่กฎหมายกำหนดไว้ มีการประชาสัมพันธ์ให้ประชาชนตระหนักถึงความปลอดภัยในการใช้รถใช้ถนนในช่วงเทศกาลปีใหม่และเทศกาลสงกรานต์อย่างต่อเนื่อง

4. ยุทธศาสตร์ด้านการสาธารณสุขและสวัสดิการสังคม

- ได้จัดให้มีการบริการสาธารณสุขเชิงรุกอย่างต่อเนื่อง จัดบริการสร้างเสริมสุขภาพป้องกันและฟื้นฟูสมรรถภาพ มีโครงการพระราชดำริด้านสาธารณสุขจัดให้มีหน่วยบริการเคลื่อนที่ออกให้บริการตรวจรักษาสุขภาพด้านทันตสาธารณสุขในชุมชน ดำเนินการป้องกันและควบคุมโรค โดยการกำจัดยุงลาย หนูและแมลงที่เป็นพาหะของโรคตามแหล่งชุมชนและตลาดสด บริการฉีดวัคซีนป้องกันโรคพิษสุนัขบ้า และควบคุมปริมาณสุนัขและแมวจรจัดโดยการทำหมันและนำไปฟื้นฟูบริเวณสถานที่ควบคุมสัตว์จรจัดของเทศบาล รวมทั้งการเผยแพร่ความรู้ในการดูแลสุขภาพตามชุมชน ศูนย์เด็กเล็กและโรงเรียนในสังกัด

- ได้ส่งเสริมและสนับสนุนให้มีการออกกำลังกายและแข่งขันกีฬาให้แก่ ประชาชนในชุมชนและเยาวชนในเขตเทศบาล มีการสนับสนุนอุปกรณ์กีฬาให้แก่ชุมชน สนับสนุนการเข้าร่วมแข่งขันกีฬากับหน่วยงานอื่นๆ กีฬามวลชนสัมพันธ์ เป็นการสร้างความสัมพันธ์ที่ดีในระดับต่างๆ และทัศนคติที่ดีในการออกกำลังกาย อาทิเช่น ความสัมพันธ์ที่ดีระหว่างเทศบาลและชุมชน ความสัมพันธ์อันดีระหว่างองค์กรปกครองส่วนท้องถิ่นกับหน่วยงานอื่นๆและระหว่างสถานศึกษา มีน้ำใจนักกีฬา มีความสามัคคีระหว่างสถานศึกษาในเขตเทศบาล

- ได้ดำเนินการจัดสวัสดิการและพัฒนาคุณภาพชีวิตผู้สูงอายุ ผู้พิการ และผู้ด้อยโอกาส ตามนโยบายและหลักเกณฑ์ที่รัฐบาลกำหนด โดยได้รับการจัดสรรงบประมาณเงินอุดหนุนตามโครงการสร้างหลักประกันด้านรายได้ให้แก่ผู้สูงอายุ การสนับสนุนการเสริมสร้างสวัสดิการทางสังคมให้แก่ผู้พิการหรือทุพพลภาพ

และได้จัดสรรงบประมาณจากเงินรายได้เพื่อเป็นสวัสดิการเบี้ยยังชีพให้แก่ผู้ป่วยเอดส์ มีการส่งเสริมสวัสดิการและการพัฒนาคุณภาพชีวิตงานด้านผู้พิการ ผู้ด้อยโอกาส คนไร้ที่พึ่ง

- มีการจัดหาวัสดุอุปกรณ์ที่จำเป็นในการดำเนินงานและสนับสนุนอุปกรณ์ดับเพลิงสำหรับชุมชนในเขตเทศบาลเป็นประจำทุกปี เพื่อป้องกันและบรรเทาสาธารณภัย ประชาชนสามารถระงับอัคคีภัยที่อาจเกิดขึ้นในชุมชนเป็นไปอย่างรวดเร็วและลดความสูญเสียทั้งชีวิตและทรัพย์สินของประชาชน

- สำหรับในปี 2563 – 2564 มีโครงการประเพณีจัดฝึกอบรมและการจัดกิจกรรมบางโครงการที่ยกเลิก เนื่องจากสถานการณ์การแพร่ระบาดของโรคติดเชื้อไวรัสโคโรนา 2019 (COVID - 19) ซึ่งเป็นโรคติดต่ออันตราย ตามพระราชบัญญัติโรคติดต่อ พ.ศ. 2558 รวมทั้งรัฐบาลได้มีประกาศขอความร่วมมือประชาชนและ ทุกภาคส่วนให้แสดงความรับผิดชอบต่อสังคมในการลดโอกาสสัมผัสโรคงดการจัดกิจกรรมหรือโครงการฝึกอบรมและสัมมนาที่ทำให้เกิดการรวมตัวของคนจำนวนมากเพื่อป้องกันการแพร่ระบาดของไวรัสโคโรนา 2019 (COVID - 19)

5. ยุทธศาสตร์ด้านเศรษฐกิจชุมชนและการท่องเที่ยว

- การส่งเสริมอาชีพแก่ประชาชน โดยจัดการฝึกอบรมในหลักสูตรการฝึกอาชีพให้ทันสมัยและเป็นที่ยอมรับ รวมทั้งได้จัดหลักสูตรเฉพาะสำหรับกลุ่มต่างๆในชุมชนตามความเหมาะสม ได้แก่กลุ่มอาชีพ กลุ่มสตรี กลุ่มผู้สูงอายุ กลุ่มผู้ด้อยโอกาส กลุ่มผู้พิการ ทำให้ผู้ที่เข้ารับการฝึกอบรมสามารถนำไปประกอบอาชีพได้จริง มีรายได้เสริมเพิ่มขึ้นจากเดิมและยังเป็นการใช้เวลาว่างให้เป็นประโยชน์ ผลิตภัณฑ์ของกลุ่มอาชีพ ผลิตภัณฑ์ชุมชนและผลิตภัณฑ์ที่ขึ้นทะเบียน OTOP ได้รับการสนับสนุนโดยจัดทำสื่อประชาสัมพันธ์ส่งเสริมเศรษฐกิจชุมชน จัดการอบรมความรู้ในการพัฒนาผลิตภัณฑ์ชุมชน และการเปิดโอกาสให้ผู้ผลิตเข้าร่วมจัดแสดงและจำหน่ายผลิตภัณฑ์ในงานประเพณีวัฒนธรรมและงานเฉลิมฉลองในโอกาสต่างๆ และความรู้ในการปรับปรุงรูปแบบและบรรจุภัณฑ์ นอกจากนั้นประชาชน นักท่องเที่ยว

- มีการจัดทำสื่อประชาสัมพันธ์ประเภทเอกสารสิ่งพิมพ์ ป้ายประชาสัมพันธ์ แผ่นพับ และวีดิทัศน์ ซึ่งทำให้ประชาชน นักท่องเที่ยวและผู้มาศึกษาดูงาน ได้รับทราบข้อมูลเกี่ยวกับแหล่งท่องเที่ยวที่น่าสนใจในเขตเทศบาลนครปากเกร็ดและพื้นที่ใกล้เคียง

- สำหรับในปี 2563 – 2564 มีโครงการประเพณีจัดฝึกอบรมและการจัดกิจกรรมที่ยกเลิก เนื่องจากสถานการณ์การแพร่ระบาดของโรคติดเชื้อไวรัสโคโรนา 2019 (COVID - 19) ซึ่งเป็นโรคติดต่ออันตรายตามพระราชบัญญัติโรคติดต่อ พ.ศ. 2558 รวมทั้งรัฐบาลได้มีประกาศขอความร่วมมือประชาชนและทุกภาคส่วนให้แสดงความรับผิดชอบต่อสังคมในการลดโอกาสสัมผัสโรคงดการจัดกิจกรรมหรือโครงการฝึกอบรมและสัมมนาที่ทำให้เกิดการรวมตัวของคนจำนวนมากเพื่อป้องกันการแพร่ระบาดของไวรัสโคโรนา 2019 (COVID - 19)

6. ยุทธศาสตร์ด้านส่งเสริมการมีส่วนร่วมของประชาชนและการประสานความร่วมมือกับทุกภาคส่วน

- มีการจัดทำสื่อประชาสัมพันธ์ผลงานตามนโยบายผู้บริหารและสภาเทศบาลเพื่อเผยแพร่ให้ประชาชนได้รับทราบผลการดำเนินงานตามนโยบายของผู้บริหารอย่างทั่วถึง

- ให้ความสำคัญในการเสริมสร้างศักยภาพในการบริหารจัดการชุมชนและส่งเสริมให้ชุมชนมีส่วนร่วมในการพัฒนาท้องถิ่นโดยยึดหลักธรรมาภิบาล โดยจัดให้มีการประชุมร่วมระหว่างผู้บริหาร คณะกรรมการชุมชนและหน่วยงานที่เกี่ยวข้องในพื้นที่ เพื่อรับฟังความคิดเห็นและแก้ไขปัญหาาร่วมกัน พร้อมทั้งส่งเสริมและสนับสนุนการดำเนินงานของคณะกรรมการชุมชนทุกๆด้าน เพื่อให้ชุมชนมีการรวมตัวอย่างเข้มแข็ง จัดการอบรมและการศึกษาดูงานที่เป็นประโยชน์ต่อการพัฒนาชุมชน ซึ่งการส่งเสริมและสนับสนุนดังกล่าว ทำให้ทราบปัญหาความต้องการของชุมชน เทศบาลและชุมชนสามารถหาวิธีแก้ไขปัญหาของชุมชนได้และให้การสนับสนุนการจัดทำแผนชุมชน โดยการอบรมเชิงปฏิบัติการให้แก่กรรมการชุมชนทุกชุมชนเพื่อจัดทำร่างแผนชุมชน 1 ชุมชน 1 แผน และบูรณาการแผนเป็นแผนพัฒนาตำบล เป็นการแลกเปลี่ยนความคิดเห็นร่วมกับกรรมการของแต่ละชุมชนเพื่อให้การจัดทำแผนชุมชนเป็นไปอย่างเป็นระบบครอบคลุมปัญหา/ความต้องการของประชาชนในชุมชนและสามารถใช้เป็นกรอบในการดำเนินงานของชุมชนและการขอรับการสนับสนุนงบประมาณจากเทศบาลและหน่วยงานอื่นๆและใช้เป็นข้อมูลประกอบการจัดทำแผนพัฒนาท้องถิ่นของเทศบาล

- สำหรับในปี 2563 – 2564 มีโครงการประเพณีจัดฝึกอบรมและการจัดกิจกรรมบางโครงการที่ยกเลิกเนื่องจากสถานการณ์การแพร่ระบาดของโรคติดเชื้อไวรัสโคโรนา 2019 (COVID - 19) ซึ่งเป็นโรคติดต่ออันตรายตามพระราชบัญญัติโรคติดต่อ พ.ศ. 2558 รวมทั้งรัฐบาลได้มีประกาศขอความร่วมมือประชาชนและทุกภาคส่วนให้แสดงความรับผิดชอบต่อสังคมในการลดโอกาสสัมผัสโรคงดการจัดกิจกรรมหรือโครงการฝึกอบรมและสัมมนาที่ทำให้เกิดการรวมตัวของคนจำนวนมากเพื่อป้องกันการแพร่ระบาดของไวรัสโคโรนา 2019 (COVID - 19)

7. ยุทธศาสตร์ด้านการบริหารและการบริการ

- มีการจัดประชุมส่วนราชการในสังกัดเพื่อติดตามผลการดำเนินงานตามตัวชี้วัดการบริหารจัดการบ้านเมืองที่ดีและการประเมินประสิทธิภาพและประสิทธิผลการปฏิบัติงานราชการ โดยมีการประชุมพิจารณาตรวจสอบเอกสารและเตรียมความพร้อมเพื่อรับการตรวจประเมินจากคณะกรรมการจากส่วนกลางและคณะกรรมการระดับจังหวัด โดยข้อมูลจากการประเมิน เทศบาลได้นำไปเป็นแนวทางในการพัฒนาองค์กรในเรื่องการบริหารจัดการที่ดีต่อไป และมีการจัดทำและปรับปรุงระบบควบคุมภายในเป็นกรอบในการปฏิบัติงาน

- ได้ดำเนินการพัฒนาและปรับปรุงระบบการให้บริการประชาชนทุกด้านให้มีประสิทธิภาพทันสมัย และอำนวยความสะดวกให้แก่ประชาชนมากยิ่งขึ้น การพัฒนาและบำรุงรักษาระบบเครือข่ายและอุปกรณ์คอมพิวเตอร์ระดับองค์กรให้มีประสิทธิภาพและสามารถรองรับการใช้งานที่เพิ่มขึ้นของทุกส่วนราชการ รวมทั้งพัฒนาและปรับปรุง INTERNET เพื่อประชาสัมพันธ์ข้อมูลข่าวสารเทศบาลและให้บริการแก่ประชาชน

อย่างรวดเร็วและมีประสิทธิภาพ การเผยแพร่ให้ความรู้เกี่ยวกับการจัดเก็บรายได้ของเทศบาลการให้ความรู้เกี่ยวกับการจดทะเบียนพาณิชย์ พัฒนาการบริการด้านงานทะเบียนราษฎรและบัตรประจำตัวประชาชน โดยเทศบาลนครปากเกร็ด ได้ดำเนินการขยายจุดบริการประชาชนด้านทะเบียนราษฎรและบัตรประจำตัวประชาชน เพิ่มเติมบริเวณอาคารปัญญาเทศบาล ศูนย์การแพทย์ปัญญานันทภิกขุ ชลประทาน และอาคารคอสโมบาศาร์เมืองทองธานี บริการงานทะเบียนราษฎรและบัตรประจำตัวประชาชนเคลื่อนที่ การจัดเก็บภาษีและค่าธรรมเนียม พัฒนาระบบข้อมูลและการบริการสาธารณะและจัดหาครุภัณฑ์เครื่องมือเครื่องใช้ให้เหมาะสมเพียงพอต่อการบริการประชาชน จัดให้มีการบริการจองคิวและนัดหมายออนไลน์ผ่าน Application Line หรือ Facebook เพื่อลดขั้นตอนและเวลาในการขอรับบริการภาคประชาชน

- ได้ส่งเสริมให้มีการพัฒนาบุคลากรอย่างต่อเนื่องครอบคลุมในกลุ่มเป้าหมายทุกระดับ ตั้งแต่ผู้บริหาร สมาชิกสภาเทศบาล พนักงานทุกประเภท ทุกระดับ ให้มีความรู้และความสามารถในการบริหารงาน และปฏิบัติงานโดยจัดการฝึกอบรมสัมมนาและศึกษาดูงานที่เหมาะสมและเป็นประโยชน์ต่อบุคลากรในด้านต่างๆ อาทิเช่น การปลูกจิตสำนึกที่ถูกต้องมีคุณธรรม การพัฒนาบุคลิกภาพ โดยผ่านการอบรมพัฒนาประสิทธิภาพบุคลากรเทศบาล บุคลากรได้รับการพัฒนาและเพิ่มประสิทธิภาพในการปฏิบัติงานมากยิ่งขึ้นและสัมมนาเชิงวิชาการเกี่ยวกับการจัดทำแผนพัฒนา การจัดทำโครงการและการติดตามประเมินผลเพื่อให้คณะกรรมการและบุคลากรได้รับความรู้ที่เป็นประโยชน์ต่อการจัดทำแผนพัฒนา การจัดทำโครงการและการติดตามประเมินผล

- มีการพัฒนาระบบประชาสัมพันธ์และการบริการข้อมูลข่าวสาร โดยจัดทำสื่อประชาสัมพันธ์ประเภทต่างๆ และจัดหาเทคโนโลยีใหม่ๆ ในการประชาสัมพันธ์ที่มีประสิทธิภาพ ประชาชนเข้าถึงบริการสาธารณะต่างๆ ได้อย่างรวดเร็วและทั่วถึง มีระบบการตรวจสอบสภาพการจราจรผ่านมือถือ (Pakkret Live Traffic) ระบบการร้องเรียนร้องทุกข์สายด่วน 1132 ตลอด 24 ชม. ระบบข้อมูลข่าวสารผ่าน Mobile App และระบบทีวีออนไลน์ (TV Online) ได้มีการจัดตั้งศูนย์รับเรื่องร้องเรียน บริการข้อมูลข่าวสารและตรวจสอบข้อมูลการจัดบริการตามพระราชบัญญัติอำนาจความสะดวกในการพิจารณาอนุญาตของทางราชการ เพื่ออำนวยความสะดวกให้กับประชาชนที่มาขอรับบริการ และมีระบบเชื่อมโยงข้อมูลข่าวสารอย่างระบบเครือข่าย WiFi เพื่อให้บริการสืบค้นข้อมูลข่าวสารการค้นคว้าความรู้ต่างๆ และให้บริการเผยแพร่องค์ความรู้ ภูมิปัญญาท้องถิ่น การอนุรักษ์ประเพณีวัฒนธรรมและโครงการพระราชดำริผ่านสื่อสารสนเทศอิเล็กทรอนิกส์ (E-book) พัฒนาประสิทธิภาพของศูนย์ข้อมูลข่าวสารทางราชการของเทศบาลนครปากเกร็ด ให้มีข้อมูลหลากหลายเข้าถึงได้สะดวกรวดเร็ว

- สำหรับในปี 2563 – 2564 มีโครงการประเภทจัดฝึกอบรมและการจัดกิจกรรมที่ยกเลิก เนื่องจากสถานการณ์การแพร่ระบาดของโรคติดเชื้อไวรัสโคโรนา 2019 (COVID - 19) ซึ่งเป็นโรคติดต่ออันตรายตามพระราชบัญญัติโรคติดต่อ พ.ศ. 2558 รวมทั้งรัฐบาลได้มีประกาศขอความร่วมมือประชาชนและทุกภาคส่วนให้แสดงความรับผิดชอบต่อสังคมในการลดโอกาสสัมผัสโรคงดการจัดกิจกรรมหรือโครงการฝึกอบรมและสัมมนาที่ทำให้เกิดการรวมตัวของคนจำนวนมากเพื่อป้องกันการแพร่ระบาดของไวรัสโคโรนา 2019 (COVID - 19)

4.4 ข้อเสนอแนะในการจัดทำแผนพัฒนาท้องถิ่นในอนาคต

• ผลกระทบนำไปสู่ออนาคต

1. การดำเนินการจัดทำแผนพัฒนาของท้องถิ่นจะต้องให้ประชาชนมีส่วนร่วมโดยผ่านเวทีการประชุมชุมชน และเวทีการประชุมชนระดับนคร สืบสวนตามหนังสือสั่งการกระทรวงมหาดไทยฯ กำหนดซึ่งมีขั้นตอนการดำเนินงานที่ซับซ้อน และดำเนินการค่อนข้างยากในสภาพสังคมเมือง ส่งผลให้ไม่ได้รับความร่วมมือจากประชาชน และอาจไม่ได้ข้อมูลแนวทางการพัฒนาที่แท้จริง

2. ปัญหาสาธารณภัยต่างๆ ที่เกิดขึ้นในองค์กรปกครองส่วนท้องถิ่น อันได้แก่ วาตภัย น้ำท่วม อัคคีภัยที่เกิดขึ้นและส่งผลกระทบต่อประชาชนในพื้นที่ เกิดความเสียหายทั้งชีวิตและทรัพย์สิน แนวทางแก้ไข คือ พิจารณาวางแผนการดำเนินการป้องกันก่อนเกิดเหตุ ระหว่างเกิดเหตุ หลังเกิดเหตุ บรรจุแผนงาน โครงการ กิจกรรม การให้ความช่วยเหลือต่างๆ จัดตั้งศูนย์ช่วยเหลือประชาชนขององค์กรปกครองส่วนท้องถิ่น เพื่อสามารถดำเนินการแก้ไขได้ทันที

3. ปัญหาอาจไม่ได้รับการแก้ไขอย่างตรงจุดเพราะข้อจำกัดของระเบียบกฎหมายที่ทำให้ยาก และบางเรื่องอาจทำไม่ได้

• ข้อเสนอแนะ ข้อเสนอแนะ ผลจากการพัฒนา

1. ในการจัดทำแผนพัฒนาท้องถิ่นส่วนราชการ ควรนำยุทธศาสตร์การพัฒนาในระดับต่างๆ และยุทธศาสตร์การพัฒนาของเทศบาล ตลอดจนปัญหาความต้องการของประชาชนในพื้นที่ มาประกอบการพิจารณาจัดทำโครงการบรรจุเข้าแผนพัฒนาเทศบาล

2. การบรรจุโครงการในแผนพัฒนาท้องถิ่น เทศบาลควรคำนึงถึงสถานการณ์การคลัง ในการพิจารณาโครงการ/กิจกรรม เพื่อให้การจัดสรรงบประมาณเกิดความคุ้มค่า และมีประสิทธิภาพ

3. เทศบาลควรนำแนวทางการประเมินผลโครงการเชิงคุณภาพมาปรับใช้อย่างจริงจัง เพื่อเป็นข้อมูลในการปรับปรุงแผนงานโครงการ และดำเนินโครงการต่าง ๆ ได้ตรงกลุ่มเป้าหมาย และบรรลุวิสัยทัศน์ในระยะยาว

4. ควรเร่งรัดให้มีการดำเนินโครงการ/กิจกรรม ที่ตั้งในเทศบัญญัติงบประมาณรายจ่าย ให้สามารถดำเนินการได้ในปีงบประมาณนั้น

5. เทศบาลควรพิจารณาตั้งงบประมาณให้เพียงพอและเหมาะสมกับภารกิจแต่ละด้านที่ต้องดำเนินการ ซึ่งจะช่วยลดปัญหาในการโอนเพิ่ม โอนลด โอนตั้งจ่ายรายการใหม่

ภาคผนวก

รายละเอียดแผนงาน ปีงบประมาณ พ.ศ. 2566 - 2570

ยุทธศาสตร์ที่ 1 ด้านการศึกษา ศาสนาและวัฒนธรรม

| เป้าประสงค์ | ตัวชี้วัด (เป้าหมาย) | หมายเหตุ |
|---|--|----------|
| 1. การจัดการศึกษาระดับปฐมวัยของเทศบาลนครปากเกร็ดอยู่ในเกณฑ์มาตรฐานและเป็นที่พึงพอใจของผู้ปกครองนักเรียน | <ul style="list-style-type: none"> - ร้อยละความพึงพอใจของผู้ปกครองนักเรียนที่มีต่อเทศบาลนครปากเกร็ดในการจัดการศึกษาระดับปฐมวัย - จำนวนโรงเรียนระดับปฐมวัยที่ผ่านเกณฑ์มาตรฐานการศึกษา | |
| 2. การจัดการศึกษาขั้นพื้นฐานของเทศบาลนครปากเกร็ดอยู่ในเกณฑ์มาตรฐานและเป็นที่พึงพอใจของผู้ปกครองนักเรียน | <ul style="list-style-type: none"> - ร้อยละความพึงพอใจของผู้ปกครองนักเรียนที่มีต่อเทศบาลนครปากเกร็ดในการจัดการศึกษาขั้นพื้นฐาน - จำนวนโรงเรียนที่ผ่านเกณฑ์มาตรฐานการศึกษาขั้นพื้นฐาน | |
| 3. สถานศึกษาในสังกัดหน่วยงานอื่นได้รับการส่งเสริมสนับสนุนงบประมาณในการพัฒนาประสิทธิภาพการจัดการศึกษา | - จำนวนสถานศึกษาในสังกัดหน่วยงานอื่นที่ได้รับการส่งเสริมสนับสนุนงบประมาณในการพัฒนาประสิทธิภาพการจัดการศึกษา | |
| 4. ส่งเสริมและสนับสนุนการพัฒนาศาสนสถานและการส่งเสริมความรู้ด้านศาสนา | - จำนวนศาสนสถานที่ได้รับการส่งเสริมและสนับสนุนในการพัฒนาและส่งเสริมความรู้ | |
| 5. ประชาชนและเยาวชนได้รับการส่งเสริมความรู้เกี่ยวกับศาสนาและการพัฒนาคุณธรรมจริยธรรม | - จำนวนประชาชนและเยาวชนที่ได้รับการส่งเสริมความรู้เกี่ยวกับศาสนาและการพัฒนาคุณธรรมจริยธรรม | |
| 6. ประชาชนและเยาวชนได้รับการส่งเสริมประสบการณ์และทักษะการเรียนรู้ที่เป็นประโยชน์ | - ร้อยละของประชาชนและเยาวชนที่ได้รับการส่งเสริมประสบการณ์และทักษะการเรียนรู้ที่เป็นประโยชน์ | |
| 7. ส่งเสริมอนุรักษ์ประเพณีและวัฒนธรรมท้องถิ่น | - จำนวนครั้งที่จัดการส่งเสริมการอนุรักษ์ประเพณีและวัฒนธรรมท้องถิ่น | |

ยุทธศาสตร์ที่ 2 ด้านการพัฒนาโครงสร้างพื้นฐานและความปลอดภัย

| เป้าประสงค์ | ตัวชี้วัด (เป้าหมาย) | หมายเหตุ |
|--|---|----------|
| 1. เส้นทางคมนาคมและระบบสาธารณูปโภคในพื้นที่ได้รับการปรับปรุงให้มีมาตรฐาน | - จำนวนเส้นทางคมนาคมและระบบสาธารณูปโภคในพื้นที่ที่ได้รับการปรับปรุงให้มีมาตรฐาน | |
| 2. ประชาชนได้รับความสะดวกและความปลอดภัยในการสัญจรและมีระบบเฝ้าระวังรักษาความปลอดภัยในการสัญจรและมีระบบเฝ้าระวังรักษาความปลอดภัยบนท้องถนนและในเขตพื้นที่เทศบาลนครปากเกร็ด | - ร้อยละของประชาชนที่ได้รับความสะดวกและความปลอดภัยในการสัญจรและมีระบบเฝ้าระวังรักษาความปลอดภัยบนท้องถนนและในเขตพื้นที่เทศบาลนครปากเกร็ด | |

ยุทธศาสตร์ที่ 3 ด้านทรัพยากรธรรมชาติและสิ่งแวดล้อม

| เป้าประสงค์ | ตัวชี้วัด (เป้าหมาย) | หมายเหตุ |
|---|--|----------|
| 1. ประชาชนและเยาวชนได้รับการเสริมสร้างจิตสำนึกในการใช้ทรัพยากรธรรมชาติอย่างคุ้มค่าและรักษาสิ่งแวดล้อมให้สมดุล | - ร้อยละของประชาชนและเยาวชนที่ได้รับการเสริมสร้างจิตสำนึกในการใช้ทรัพยากรธรรมชาติอย่างคุ้มค่าและรักษาสิ่งแวดล้อมให้สมดุล | |
| 2. ส่งเสริมการลดภาวะโลกร้อนและการใช้พลังงานทดแทน | - ร้อยละของการใช้พลังงานทดแทน ลดภาวะโลกร้อน | |
| 3. มีการบริหารจัดการขยะมูลฝอยและสิ่งปฏิกูลอย่างมีประสิทธิภาพ | - ร้อยละของปริมาณขยะมูลฝอยและสิ่งปฏิกูลที่ลดลง | |
| 4. มีระบบบำบัดน้ำเสียจากชุมชนและสถานประกอบการก่อนที่จะระบายลงสู่แหล่งน้ำธรรมชาติ | - จำนวนระบบบำบัดน้ำเสียจากชุมชนและสถานประกอบการก่อนที่จะระบายลงสู่แหล่งน้ำธรรมชาติ | |
| 5. พัฒนาประสิทธิภาพการระบายน้ำและการป้องกันน้ำท่วม | - ร้อยละของพื้นที่ที่ได้รับการป้องกันน้ำท่วมอย่างมีประสิทธิภาพ | |
| 6. ส่งเสริมและสนับสนุนการดูแลรักษาอนามัยสิ่งแวดล้อม | - ร้อยละของสถานประกอบการที่ได้รับการส่งเสริมและสนับสนุนการดูแลรักษาอนามัยสิ่งแวดล้อม | |
| 7. สภาพแวดล้อมและภูมิทัศน์โดยรอบเทศบาลมีความสวยงาม น่าอยู่อาศัย | - จำนวนพื้นที่ที่ได้รับการพัฒนาสภาพแวดล้อมและภูมิทัศน์ให้มีความสวยงาม น่าอยู่อาศัย | |

ยุทธศาสตร์ที่ 4 ด้านส่งเสริมและพัฒนาคุณภาพชีวิต เศรษฐกิจและการท่องเที่ยว

| เป้าประสงค์ | ตัวชี้วัด (เป้าหมาย) | หมายเหตุ |
|--|--|----------|
| 1. ประชาชนได้รับการเสริมสร้างจิตสำนึกและความตระหนักในการดูแลสุขภาพ | - ร้อยละของประชาชนที่ได้รับการเสริมสร้างจิตสำนึกและความตระหนักในการดูแลสุขภาพ | |
| 2. ส่งเสริมการป้องกันและแก้ไขปัญหายาเสพติดในชุมชนและสถานศึกษา | - จำนวนชุมชนและสถานศึกษาที่ได้รับการส่งเสริมการป้องกันและแก้ไขปัญหายาเสพติด | |
| 3. การจัดบริการด้านสาธารณสุขครอบคลุมและทั่วถึงประชาชนทุกกลุ่ม | - ร้อยละของประชาชนที่ได้รับการจัดบริการด้านสาธารณสุข | |
| 4. สร้างหลักประกันรายได้ส่งเสริมสวัสดิการและพัฒนาคุณภาพชีวิตผู้สูงอายุ | - ร้อยละของผู้สูงอายุที่มีหลักประกันรายได้ ได้รับการส่งเสริมสวัสดิการและพัฒนาคุณภาพชีวิต | |
| 5. ส่งเสริมและสนับสนุนการดำเนินด้านสวัสดิการสังคมและพัฒนาคุณภาพชีวิตประชาชน ผู้พิการและผู้ด้อยโอกาส | - ร้อยละของประชาชน ผู้พิการและผู้ด้อยโอกาส ที่ได้รับการส่งเสริมและสนับสนุนการดำเนินด้านสวัสดิการสังคมและพัฒนาคุณภาพชีวิต | |
| 6. ส่งเสริมการออกกำลังกายและการแข่งขันเพื่อการนันทนาการและส่งเสริมสุขภาพ | - ร้อยละของชุมชนที่ได้รับการส่งเสริมการออกกำลังกายและการแข่งขันเพื่อการนันทนาการและส่งเสริมสุขภาพ | |
| 7. ส่งเสริมและพัฒนาการป้องกันและบรรเทาสาธารณภัยและการสงเคราะห์ผู้ประสบภัยให้มีประสิทธิภาพและครอบคลุมพื้นที่รับผิดชอบ | - ร้อยละของประชาชนผู้ประสบภัยที่ได้รับการช่วยเหลือ | |
| 8. ส่งเสริมให้ประชาชนมีความรู้เกี่ยวกับการประกอบอาชีพและเพิ่มรายได้ตามหลักปรัชญาเศรษฐกิจพอเพียง | - ร้อยละของประชาชนที่ได้รับความรู้เกี่ยวกับการประกอบอาชีพและเพิ่มรายได้ตามหลักปรัชญาเศรษฐกิจพอเพียง | |
| 9. ส่งเสริมให้ประชาชนทั่วไปรู้จักแหล่งท่องเที่ยวในเขตเทศบาล | - ร้อยละของประชาชนที่รู้จักแหล่งท่องเที่ยวในเขตเทศบาล | |

ยุทธศาสตร์ที่ 5 ด้านการส่งเสริมการมีส่วนร่วมของประชาชนและการประสานความร่วมมือกับทุกภาคส่วน

| เป้าประสงค์ | ตัวชี้วัด (เป้าหมาย) | หมายเหตุ |
|--|---|----------|
| 1. ประชาชนมีจิตสำนึกและความตระหนัก ในระบอบประชาธิปไตยอันมี พระมหากษัตริย์ทรงเป็นประมุข | - ประชาชนได้รับความรู้ความเข้าใจในระบอบ ประชาธิปไตยอันมีพระมหากษัตริย์ทรงเป็นประมุข | |
| 2. คณะกรรมการชุมชนได้รับการส่งเสริม และพัฒนาศักยภาพในการบริหารจัดการ ชุมชน | - ร้อยละของคณะกรรมการชุมชนที่ได้รับการส่งเสริมและ พัฒนาศักยภาพในการบริหารจัดการชุมชน | |
| 3. ส่งเสริมและสนับสนุนการพัฒนาชุมชนใน เขตเทศบาลนครปากเกร็ด | - ร้อยละของชุมชนที่ได้รับการส่งเสริมและสนับสนุนการ พัฒนาชุมชน | |
| 4. มีการประสานความร่วมมือและสนับสนุน ภาคส่วนต่างๆ ในการพัฒนาชุมชนและจัด กิจกรรมอันเป็นสาธารณประโยชน์ | - จำนวนของหน่วยงานที่ได้มีการประสานความร่วมมือ และสนับสนุน ในการพัฒนาชุมชนและจัดกิจกรรมอันเป็น สาธารณประโยชน์ | |

ยุทธศาสตร์ที่ 6 ด้านการบริหารและบริการ

| เป้าประสงค์ | ตัวชี้วัด (เป้าหมาย) | หมายเหตุ |
|--|---|----------|
| 1. ผู้บริหารและพนักงานปฏิบัติหน้าที่ภายใต้หลักธรรมาภิบาล | - ร้อยละของคะแนนเต็มในการประเมินมาตรฐานการปฏิบัติราชการด้านการบริหารจัดการ | |
| 2. ประชาชนได้รับบริการที่สะดวก รวดเร็ว และมีคุณภาพ | - ร้อยละของประชาชนที่ได้รับบริการที่สะดวก รวดเร็วและมีคุณภาพ | |
| 3. มีการพัฒนาระบบปฏิบัติการและการบริการด้านต่างๆ อย่างต่อเนื่อง | - จำนวนครั้งที่มีการพัฒนาระบบปฏิบัติการและการบริการด้านต่างๆ | |
| 4. บุคลากรทุกระดับของเทศบาลมีศักยภาพในการบริหารและปฏิบัติงานอย่างมีประสิทธิภาพ | - ร้อยละของบุคลากรที่ได้รับการพัฒนาให้มีศักยภาพในการบริหารและปฏิบัติงานอย่างมีประสิทธิภาพ | |
| 5. มีการประชาสัมพันธ์ข้อมูลข่าวสารที่มีประสิทธิภาพ รวดเร็วและทันสมัย | - ร้อยละของประชาชนที่ได้รับการสัมพันธ์ข้อมูลข่าวสารที่มีประสิทธิภาพ รวดเร็วและทันสมัย | |
| 6. พัฒนาศูนย์การเรียนรู้นครปากเกร็ด ส่งเสริมองค์ความรู้ที่ทันสมัยและเตรียมความพร้อมเข้าสู่ประชาคมอาเซียน | - ศูนย์การเรียนรู้นครปากเกร็ด สามารถส่งเสริมองค์ความรู้ที่ทันสมัยและเตรียมความพร้อมเข้าสู่ประชาคมอาเซียนให้แก่ประชาชน | |



Pakkret Municipal Office

สำนักงานเทศบาลนครปากเกร็ด
เลขที่ 1 ถนนแจ้งวัฒนะ ตำบลปากเกร็ด
อำเภอปากเกร็ด จังหวัดนนทบุรี
11120